

Statistisk årsbok för Stockholm 2017



Stockholms
stad

Statistisk årsbok för Stockholm 2017

Statistical Year-book
of Stockholm
2017

Foto: Lennart Johansson, Lieselotte van der Meijs, Pär Olsson

Tryck: Edita Bobergs AB 2016

ISBN 91-89311-01-9

ISSN 0349-4314

Årgång 110

Förord

Välkommen till 2017 års Statistisk årsbok för Stockholm. Statistisk årsbok för Stockholm är en publikation där Stockholm presenteras med hjälp av siffror. I årsboken finns uppskattningsvis runt 70 000 sifferuppgifter om hela vår stad och om stockholmarna. Alla dessa uppgifter hjälper oss att följa och analysera utvecklingen och att identifiera var vi behöver satsa för att hela staden ska utvecklas åt rätt håll.

Årsboken är uppdelad i två huvudavsnitt: *Statistik om Stockholm* och *Statistiska jämförelser*. Statistik om Stockholm ger utförliga faktauppgifter om staden. I ett flertal tabeller redovisas uppgifterna för stadsdelsområden, församlingar och stadsdelar. Statistiska jämförelser består av tre delavsnitt; Stockholms län, Storstadsjämförelser och Nordisk översikt.

Statistisk årsbok för Stockholm har en över hundraårig historia. Det gör att vi kan se och jämföra stadens utveckling över mycket lång tid. Redan år 1868 gavs statistik om Stockholm ut i tabellavdelningen till "Berättelse angående Stockholms kommunalförvaltning". År 1904 trycktes den första årsboken som egen statistisk samling och sedan år 2004 finns publikationen tillgänglig på internet.

Behöver du hjälp att hitta i stockholmsstatistiken är du välkommen att kontakta informationservice på telefon 08-613 08 00 eller statistik.sthlm@sweco.se. Informationstjänsten hanteras av Sweco Society AB på uppdrag av Stockholms stad.

Mer information finner du på Stockholms stads webbplats stockholm.se.

Stockholm i december 2016

Ingela Lindh

Stadsdirektör i Stockholms stad

Innehåll

	Sida
Förord	3
Tabellförteckning	6

Statistik om Stockholm

Stockholms stadsdelsområden	23
Areal, indelning och mark	83
Miljö	99
Befolkning	111
Folkmängdens förändringar	143
Bostäder	173
Byggnadsverksamhet	189
Handel och kommunikationer	209
Arbetsmarknad och näringsliv	223
Socialförsäkring och social omsorg	257
Utbildning, kultur, fritid och service	269
Inkomster, skatter och priser	285
Allmänna val	301

Statistiska jämförelser

Stockholms län	313
Storstadsjämförelser	345
Nordisk översikt	357
Nya och slojade tabeller	373
Teckenförklaring och förkortningar	374
Sakregister	375

Statistik om Stockholm

Innehåll

Stockholms stadsdelsområden

City districts

1.1	Stockholms 14 stadsdelsområden Stockholm by City district	25
1.2	Folkmängd den 31 dec 2000-2025 Population	26
1.3	Medelålder 2000-2015 Mean age	26
1.4	Folkmängd efter ålder 2015-12-31 Population by age	27
1.5	Prognos 2016. Folkmängd efter ålder 2025-12-31 Prognosis 2016. Population by age	28
1.6	Folkmängd 2015 och prognos 2025 Population	29
1.7	Utrikes födda och födda i Sverige med två föräldrar födda utomlands 2015-12-31 Foreign born persons and persons born in Sweden with both parents born abroad	29
1.8	Utrikes födda och födda i Sverige med två utrikes födda föräldrar efter ländergrupper 2015-12-31 Foreign born persons and persons born in Sweden with both parents born abroad by country	30
1.9	Utrikes födda samt utländska medborgare 2015-12-31 Foreign born persons and foreign citizens	30
1.10	Utrikes födda efter vistelsetid 2015-12-31 Foreign born persons after date of arrival	31
1.11	Utländska medborgare den 31 dec 2000-2015 Number of foreign citizens 31 december	31
1.12	Utländska medborgare samt svenska medborgare födda utrikes den 31 december 2000-2015 Foreign born persons and foreign citizens	32
1.13	Andelen utländska medborgare samt svenska medborgare födda utrikes områdesvis 2015 Foreign-born persons and foreign citizens by City district	32
1.14	Folkmängdens årliga förändring 2000-2015 Population changes	33
1.15	Folkmängdsförändring 2015 per 1 000 av folkmängden 2014 områdesvis Population changes by City district	33
1.16	Folkmängdens nettoförändringar 2015 Population changes	34
1.17	Födda och döda 2013-2015 Births and deaths	34
1.18	Fruktsamhet efter ålder och medelålder vid första barn 2015 Fertility rate by age and average age at birth of first child 2015	35
1.19	Flyttningar inom och mellan stadsdelsområden 2015 Migration between city districts	37
1.20	In- och utflyttade samt inomflyttningar 2015 Migration	38
1.21	Flyttningsnetto, % av medelfolkmängden 2015 Net migration	38
1.22	Lägenheter i flerbostadshus/ övriga hus efter storlek 2015-12-31 Dwellings by size	39

1.23	Bostäder, bostadsarea och folkmängd 2015-12-31 Dwellings, population and dwelling density	40
1.24	Bostäder efter typ av bostad 2015-12-31 Dwellings by type of dwelling	40
1.25	Bostäder i flerbostadshus/övriga hus och småhus efter upplåtelseform/ägare 2015-12-31 Dwellings in multi-dwelling buildings and in one- or two-dwelling buildings by form of tenure/ownership	41
1.26	Nybyggda bostäder efter storlek 2015 Dwellings completed by unit size	41
1.27	Nybyggda bostäder efter hustyp och upplåtelseform 2015 Completed residential construction by unit type and form of tenure	42
1.28	Nettotillskott av bostäder efter storlek 2015 Net addition of dwellings by size	42
1.29	Nettotillskott av rumsenheter 2015 Net addition of room units	43
1.30	Månadsavlönade i stadsdelsförvaltningarna efter verksamhetsområde 2015-12-31 Monthly employed by activity	43
1.31	Månadsavlönade i stadsdelsförvaltningarna den 31 dec 2011-2015 Monthly employed	44
1.32	Arbetslösa den 31 oktober 2013-2015 Unemployment	44
1.33	Förvärvsarbetande (1- tim) befolkning 2014 Economically active population	45
1.34	Förvärvsarbetande (1- tim) befolkning 2012-2014 Economically active population	45
1.35	Förvärvsarbetande och ej förvärvsarbetande befolkning (16-64 år) efter aktivitet 2014 The economically active and non-active population by activity	46
1.36	Förvärvsarbetande och ej förvärvsarbetande utrikes födda (16-64 år) efter aktivitet 2014 The economically active and non-active population of foreign descent by activity	47
1.37	Förvärvsarbetande (1- tim) befolkning efter näringsgren 2014 Economically active population by industry	49
1.38	Förvärvsarbetande (1-tim) dagbefolkning efter näringsgren 2014 Economically active daytime population by industry	50
1.39	Förvärvsarbetande dag- och nattbefolkning samt in- och utpendling 2014 Economically active population and commuters	52
1.40	Befolkningen (16-64 år) efter antal sjukpenningdagar 2015 Population by number of paid sick leave days	53
1.41	Genomsnittligt antal sjukpenningdagar (anmälda till försäkringskassan) efter ålder och kön 2015 Average number of paid sick leave days reported to The Swedish Social Insurance Agency by age and gender	54
1.42	Personer med sjukersättning 2005-2015 Persons with disability pensions	54
1.43	Personer med sjukersättning efter ålder 2015 Persons with disability pensions by age	55
1.44	Personer med sjukersättning efter svensk och utländsk bakgrund 2015 Number of people with disability pensions by country of birth (Swedish and foreign)	56
1.45	Ohälsotal 2003-2015 Sickness cash benefit and disability pension	56
1.46	Personer med någon form av äldreomsorg efter biståndsbeslutande stadsdelsförvaltning och regiform 2014-2016 Number of people with some kind of elderly care by local council and management form	57
1.47	Personer med någon form av äldreomsorg efter biståndsbeslutande stadsdelsförvaltning 2014-2016 Persons with some kind of old age care by district	59

1.48	Färdtjänst 2015 Transport service for disabled persons	60
1.49	Ekonomiskt bistånd, genomsnittligt ekonomiskt bistånd och biståndstid 2014 och 2015 Social assistance by value and social assistance by average value and time of assistance	60
1.50	Personer med ekonomiskt bistånd 2013-2015 Persons with social assistance	61
1.51	Personer med ekonomiskt bistånd områdesvis 2015 (% av områdets folkmängd) Persons with social assistance by City district	61
1.52	Personer med ekonomiskt bistånd efter ålder 2015 Persons with social assistance by age	62
1.53	Anmälningar om tvångsvård och intagning på institution (enl LVM ¹) för vuxna missbrukare 2015 Adult abusers. Notifications of compulsory care and admission in institution	63
1.54	Personer 21- år med missbruk och vissa insatser från individ- och familjeomsorgen (enligt SoL) 1 november 2015 Adult abusers 21- years with certain efforts from the Social Welfare Program	63
1.55	Elever i grundskolan samt i förskoleklass efter bostads sdn och skol sdn sept 2015 Pupils in comprehensive school and in preschool classes by district of living and district of school	65
1.56	Elever i grundskolan samt i förskoleklass efter bostads sdn och skol sdn sept 2015, % Pupils in comprehensive school and in preschool classes by district of living and district of school	67
1.57	Elever som gått ut åk 9 vt 2015 med behörighet att söka till gymnasieskolans nationella program Pupils from comprehensive school qualified for integrated upper secondary school	68
1.58	Elever som gått ut åk 9 vt 2014 med övergång till gymnasieskolan ht 2014 eller ht 2015 Pupils from comprehensive school entering integrated upper secondary school	69
1.59	Elever som gått ut gymnasieskolan vt 2012 med övergång till högskolan inom tre år Pupils from integrated upper secondary school entering college	69
1.60	Personer i utbildning 2014 Persons in education	70
1.61	Befolkningens (25-64 år) högsta utbildningsnivå 2015-12-31 Educational Background	70
1.62	Befolkningens (25-64 år) högsta utbildningsnivå 2015-12-31 Educational background	71
1.63	Anmälda brott 2015 Number of reported crimes	72
1.64	Medelinkomster 2012-2014 Mean income	73
1.65	Medelinkomster efter ålder och kön 2014 Mean income by age and sex	74
1.66	Medelinkomster för familjer efter ålder 2014 Mean income by age of family	75
1.67	Inkomsttagare familjevis efter disponibel inkomst 2014 Income earners by family and disposable income	76
1.68	Disponibel inkomst för familjer 20- år 2014 Disposable income by family	77
1.69	Disponibel inkomst för familjer 20-64 år med barn 2014 Disposable income by family with children	78
1.70	Kommunfullmäktigeval 2014 Communal Council election	79
1.71	Kommunfullmäktigeval 2014. Valdeltagande, % Communal Council election. Voting percentage	79
1.72	Kommunfullmäktigeval 2014. Godkända valsedlar partivis Communal Council election. Party affiliation	80

Areal, indelning och mark

Area, division and land

2.1	Områdesindelningar 2016 Administrative divisions	84
2.2	Stadsdelsområdenas omfattning delområdesvis 2015-12-31 Administrative divisions of the City districts	85
2.3	Stockholms 14 stadsdelsområden Stockholm by City district	88
2.4	Areal och befolkningstäthet i stadsdelsområden, SDN-delar och stadsdelar 2015-12-31 Area and population density by City district	89
2.5	Areal och befolkningstäthet distriktsvis 2015-12-31 Area and population density by district	94
2.6	Stockholms distrikt och stadsdelar Stockholm by parish and district	95
2.7	Valkretsarnas omfattning 2014 Constituencies	96
2.8	Stockholms valkretsar Constituencies	97
2.9	Stockholms stads lantegendomar ¹ kommunvis 2015 City-owned land outside the city border	98

Miljö

Environment

3.1	Utsläpp av luftföroreningar 2014 Air pollution	101
3.2	Svaveldioxid 1989-2015. Årsmedelvärden Sulphur dioxide	101
3.3	Kvävedioxid 2000-2015. Årsmedelvärden Nitrogen dioxide	102
3.4	Kvävedioxidhalter i Stockholms innerstad 2015 Nitrogen dioxide	103
3.5	Kolmonoxid 2000-2015. Högsta 8-timmarsmedelvärden per år Carbon monoxide	104
3.6	Ozon 2000-2015. Högsta 8-timmarsmedelvärden per år Ozone	105
3.7	Inandningsbara partiklar, PM10 årsmedelvärden 2000-2015 Inhalable particles, PM10	106
3.8	Totalfosforhalten i vattnet samt siktdjup i Mälaren och Saltsjön 1970-2015 Water pollution by phosphorus and water clearness	107
3.9	Strandbadens vattenkvalitet 2015 Water pollution	108
3.10	Strandbadens vattenkvalitet i Mälaren 1993-2015 Water pollution	108
3.11	Insamling av hushållsavfall 1995-2015 Refuse from households	109
3.12	Behandling av hushållsavfall 1995-2015 Preparation of refuse	109
3.13	Vatten- och avloppsreningsverk 2000-2015 Water consumption etc	110

Befolkning

Population

4.1	Folkmängd i Stockholm, länet och riket den 31 dec 1750-2015 Population in Stockholm, the County of Stockholm and the whole country	113
4.2	Folkmängd efter kön den 31 dec 1800-2015 Population by sex	113
4.3	Folkmängd efter ålder den 31 dec 1850-2015 Population by age	114
4.4	Folkmängd efter civilstånd den 31 dec 1900-2015 Population by marital status	115
4.5	Folkmängd efter civilstånd 1900-2015 Population by marital status	115
4.6	Folkmängd distriktsvis den 31 dec 1880-2015 Population by district. Historical data.	116
4.7	Folkmängd 1900-2015 samt prognos 2016-2025 Population	117
4.8	Folkmängd efter ålder den 31 dec 2009-2025 Population by age	118
4.9	Folkmängd distriktsvis den 31 dec 2009-2025 Population by district	119
4.10	Folkmängd distrikts- och stadsdelsvis den 31 dec 2000-2015 Population by district	120
4.11	Folkmängd efter ålder, kön och civilstånd 2015-12-31 Population by age, sex and marital status. One-year groups	124
4.12	Folkmängd efter ålder och kön 2015-12-31 samt medelfolkmängden 2015 Population and mean population	126
4.13	Folkmängd efter ålder och kön 2015-12-31 Population by age, sex and marital status	127
4.14	Män efter ålder och distrikt 2015-12-31 Men by age and district	128
4.15	Kvinnor efter ålder och distrikt 2015-12-31 Men by age and district	129
4.16	Folkmängd efter ålder och födelseän/utlandet 2015-12-31 Population by age and place of birth	130
4.17	Utrikes födda och födda i Sverige med två föräldrar födda utomlands distriktsvis 2015-12-31 Foreign born persons and persons born in Sweden with two parents born abroad by district	131
4.18	Utrikes födda och födda i Sverige med två föräldrar födda utomlands 31 dec 2005-2015 Foreign born persons and persons born in Sweden with two parents born abroad	132
4.19	Utrikes födda och födda i Sverige med två föräldrar födda utomlands 31 dec 2000-2015 Foreign-born persons and persons born in Sweden with two parents born abroad	133
4.20	Utrikes födda samt utländska medborgare 2015-12-31 Foreign born persons and foreign citizens by citizenship	134
4.21	Utrikes födda samt utländska medborgare per distrikt 2015-12-31 Foreign born persons and foreign citizens by district	135
4.22	Utrikes födda per distrikt den 31 december 2000-2015 Foreign born persons by district	136
4.23	Utrikes födda efter vistelsetid, medborgarskap, ålder och kön 2015-12-31 Foreign born persons by latest year of immigration, citizenship, age and sex	137
4.24	Utländska medborgare efter kön, ålder och medborgarskap den 31 dec. 2000-2015 Foreign citizens by sex, age and citizenship	138
4.25	Utländska medborgare per distrikt den 31 dec 2000-2015 Foreign citizens by district	139

4.26	Utrikes födda efter ålder, kön och distrikt 2015-12-31 Foreign born persons by age, sex and district	141
4.27	Utrikes födda och inrikes födda 2015-12-31 Foreign-born and swedish born persons	142

Folkmängdens förändringar

Population changes

5.1	Folkmängdens förändringar och dess faktorer 1911-2015 Population changes and its elements	145
5.2	Folkmängdens förändringar 1940-2015 samt prognos 2016-2025 Population changes	146
5.3	Folkmängden och dess förändringar distriktsvis 2015 Population and population changes by district	147
5.4	Folkmängdens nettoförändringar distriktsvis 2015 Population changes by district	148
5.5	Giftermål, levande födda samt döda 1751-2015 Marriages, live births and deaths	149
5.6	Födda, döda, giftermål och skilsmässor 1940-2015 Births, deaths, marriages and divorces	150
5.7	Vigda, ingångna och upplösta äktenskap samt partnerskap 1981-2015 Contracted and annulled marriages and partnerships	151
5.8	Ingångna äktenskap efter makarnas ålder 2015 Marriages by age of husband and wife	152
5.9	Vigda personer ¹ i enkönade äktenskap efter makarnas ålder 2015 Married persons by age in unisexual marriages	152
5.10	Förstföderskor efter ålder samt medelålder 2006-2015 Woman having her first baby after age and average age	153
5.11	Barnaföderskor efter ålder 1911-2015 Confinements by woman's age	153
5.12	Fruksamhet efter moderns ålder samt summerad fruktsamhet 1995-2015 Fertility by mothers age. Total fertility rate	154
5.13	Fruksamhet efter moderns ålder 1980-2015 Fertility by mothers age	154
5.14	Levande födda efter födelsemånad 1991-2015 Live births by month	155
5.15	Födda efter kön och moderns civilstånd 1991-2015 Births by sex	155
5.16	Levande födda distriktsvis 2001-2015 Live births by district	156
5.17	Döda per distrikt 1991-2015 Deaths by district	157
5.18	Döda efter ålder och kön 2015 Deaths by age and sex	158
5.19	Döda efter dödsmanad 1991-2015 Deaths by month	159
5.20	Döda per 1 000 av medelfolkmängden efter ålder och kön 2015 Mortality rates	159
5.21	Dödsrisker (o/oo) 1996-2015 Death risks, o/oo	160
5.22	Återstående medellivslängd 1861-2015 Life expectancy	160

5.23	Döda efter ålder, kön och dödsorsak 2015 Deaths by age, sex and cause of death	161
5.24	Dödlighet efter ålder, kön och dödsorsak. Dödstal per 100 000 av medelfolkmängden 2015 Mortality by age, sex and cause of death. Death rates	164
5.25	In- och utflyttade 1921-2015 Migration	167
5.26	In- och utflyttade efter ålder och kön 2015 Migration by age and sex	167
5.27	Flyttningsnetto 1971-2015 Net migration	168
5.28	In- och utflyttade efter ålder 2015 Migration by age	168
5.29	Flyttningsutbyte ¹ med riket och utlandet distriktsvis 2015 Migration by district	169
5.30	Flyttningar 2015 Migration	170
5.31	Flyttningar 2015 Migration	171
5.32	Utländska medborgare som erhållit svenskt medborgarskap 2007-2015 Foreign citizens that has obtained Swedish citizenship	172

Bostäder

Dwellings

6.1	Bostäder den 31 december 2001-2015 Dwellings	175
6.2	Bostadsbestånd och befolkning 1900-2015 Dwellings, room units and population	175
6.3	Lägenheter i flerbostadshus/övriga hus efter storlek 2014-2015 Dwellings in multi-dwelling buildings by size	176
6.4	Bostäder i småhus efter storlek 2014-2015 Dwellings in one- or two-dwelling buildings by size	176
6.5	Lägenheter i specialbostäder efter storlek 2014-2015 Dwellings in multi-dwelling buildings by size	176
6.6	Lägenheter i flerbostadshus/övriga hus efter storlek och distrikt 2015-12-31 Dwellings by size and district	177
6.7	Lägenheter i flerbostadshus samt rumsenheter distriktsvis den 31 december 2014-2015 Dwellings and room units by district	178
6.8	Bostäder, folkmängd och personer per lägenhet distrikt- och stadsdelsvis 2015-12-31 Dwellings, room units, population and dwelling density by district	179
6.9	Bostäder i flerbostadshus/övriga hus och småhus efter upplåtelseform/ägare och distrikt 2015-12-31 Dwellings in multi-dwelling buildings and in one- or two-dwelling buildings by form of tenure/owner and district	183
6.10	Bostäder i kommunala bolag 2014 och 2015 Municipal housing companies	184
6.11	Hyreslägenheter och genomsnittlig årshyra efter lägenhetsstorlek 2014 Rented dwellings and mean rent by size of dwelling	184
6.12	Hyreslägenheter och genomsnittlig årshyra efter värdeår 2014 Rented dwellings and mean rent by year of valuation	185
6.13	Hyreslägenheter och genomsnittlig årshyra efter värdeår och lägenhetsstorlek 2014 Rented dwellings and mean rent by year of valuation and size of dwelling	186
6.14	Byggnader per distrikt 2015-12-31 Buildings	187

Byggnadsverksamhet

Construction

7.1	Nybyggda bostäder efter storlek 2011-2015 Dwellings completed by size	190
7.2	Nybyggda bostäder efter storlek och distrikt samt stadsområden 2015 Dwellings completed by size	191
7.3	Nybyggda bostäder distrikt- och stadsdelsvis 2011-2015 Dwellings completed	192
7.4	Nybyggda bostäder efter storlek och upplåtelseform 2015 Dwellings completed by size and form of tenure	194
7.5	Nybyggda bostäder efter hustyp och upplåtelseform distrikt- och stadsdelsvis 2015 Dwellings completed by type of building and form of tenure	195
7.6	Nybyggda bostäder efter storlek och byggnadsföretagare 2015 Dwellings completed by size and type of investor	197
7.7	Ombyggda lägenheter i flerbostadshus efter storlek per distrikt 2015 Conversion in multi-dwelling buildings by size of dwelling and parish	198
7.8	Ombyggda lägenheter i flerbostadshus efter nybyggnadsår per distrikt 2015 Conversion in multi-dwelling buildings by year of new construction and district	200
7.9	Ombyggnader av lokaler till lägenheter i flerbostadshus 2001-2015 Premises converted into dwellings in multi-dwelling buildings	202
7.10	Lägenheter i vindsutrymmen 2003-2015 Flats in attic spaces	202
7.11	Påbörjade bostäder i nya hus 2011-2015 Dwellings under construction	202
7.12	Byggnadsverksamhet 2004-2015 Residential building construction 2004-2015	203
7.13	Byggnadsverksamhet 1960-2015 Building activity	203
7.14	Nybyggnad, ombyggnad, rivning och nettotillskott av bostäder 2010-2015 New construction, conversion, demolition and net addition of dwellings	204
7.15	Nettotillskott av bostäder efter storlek och distrikt 2015 Net addition of dwellings	205
7.16	Årshyra/årsavgift vid färdigställandet för bostäder i flerbostadshus byggda 2008-2015 efter byggnadsföretagare och lägenhetsstorlek Rent/fee at year of completion for dwellings in multi-dwelling buildings by type of investor and size of dwelling	206
7.17	Bostadsbyggande och ägarbyten efter hustyp och upplåtelseform/ägare år 2015 Housing construction by type of building and form of tenure/owner	207
7.18	Lokalyta i ny- och tillbyggda hus efter utnyttjande per distrikt 2015 Non-residential floor space in completed buildings by occupancy status	208

Handel och kommunikationer

Trade and communications

8.1	Stockholms hamn Stockholm harbour	210
8.2	Stockholms hamn 2015 Stockholm harbour	211
8.3	Varuomsättningen sjöledes i Stockholms hamn (ton) 2000-2015 Cargo turnover in the ports of Stockholm (ton)	211
8.4	Varuomsättningen sjöledes i Stockholms hamn (ton) 2014 och 2015 Cargo turnover in the ports of Stockholm (ton)	212

8.5	Broar av betydelse för sjöfarten Bridges of importance for shipping	212
8.6	Trafiken genom slussarna 2000-2015 Traffic through the locks	213
8.7	Sjöfart till Stockholms hamnområde 2000-2015 Stockholm harbour. Shipping	213
8.8	Färje- och passagerartrafiken på Finland 1995-2015 Ferry- and passenger traffic on Finland	214
8.9	Färje- och passagerartrafiken på Finland, Ryssland och de baltiska staterna 2015 Ferry- and passenger traffic on Finland, Russia and the Baltic Republics	214
8.10	Färje- och passagerartrafiken på Finland, Polen, Ryssland och de baltiska staterna 1995-2015 Ferry- and passenger traffic on Finland, Poland, Russia and the Baltic Republics	215
8.11	Färje- och passagerartrafiken på Finland, Polen, Ryssland och de baltiska staterna 2015 Ferry- and passenger traffic on Finland, Poland, Russia and the Baltic Republics	215
8.12	Registrerade bilar, bussar och motorcyklar m m den 31 dec 1990-2015 Cars, buses and motor cycles registered	216
8.13	Trafikutvecklingen i innerstaden 1945-2015 Carriage traffic	217
8.14	Cykeltrafik i innerstaden 1980-2015, rullande 5-årsvärden Bicycle traffic	217
8.15	Innerstadssnittet (tullarna) The inner city	218
8.16	Bilar och bussar som ett vardagsdygn passerade innerstadssnittet 2000-2015 Cars and buses passing the inner city on a selected day	219
8.17	Trafiken vid Bromma och Arlanda flygplatser 2005-2015 Traffic at Bromma and Arlanda airports	220
8.18	Ankommande och avresande passagerare 2001-2015 Arriving and departing passengers	220
8.19	Polisrapporterade vägtrafikolyckor med personskada (inkl dödsolyckor) 1993-2015 Road accidents reported, persons injured (incl fatal accidents)	221
8.20	Dödsolyckor 1968-2015 Fatal accidents	221
8.21	Skadade och dödade i vägtrafikolyckor 2014 och 2015 Persons killed or injured in road accidents. Pedestrian single (fall) accidents included	222

Arbetsmarknad och näringsliv

Labour market and industry

9.1	Bruttoregionalprodukt (BRP) för Stockholms stad 2000-2013, löpande priser Gross domestic product (GDP) in Stockholm	225
9.2	Anställda av Stockholms stad och årsarbeten 1988-2015 Municipal employees and full time year works	225
9.3	Anställda (årsarbetare ¹) i stadens kommunala aktiebolag 2011-2015 Employed persons (yearly workers) in city owned companies	226
9.4	Månadsavlönade i stadens tjänst efter förvaltning och kön 2015-12-31 Monthly employed municipal employees by activity and sex	227
9.5	Stockholms största företag efter antal anställda 2015 The largest companies in Stockholm	228
9.6	Befolkning i åldrarna 15-74 år efter sysselsättningsstatus 2015 Population by employment status	228
9.7	Arbetskraftstal, frånvarotal och arbetslöshetstal 1975-2015 Labour force investigations	229

9.8	Arbetslösa och lediga platser 2004-2015 Unemployment and vacancies	229
9.9	Arbetslösa och lediga platser 1995-2015 Unemployment and vacancies	230
9.10	Arbetsställen efter storleksklass näringsgrensvis 2015 Establishments by size and industry	231
9.11	Anställda efter arbetsställets storlek näringsgrensvis 2015 Employees by size of establishment and industry	232
9.12	Handel och service. Arbetsställen, anställda och omsättning 2015 Trade and service. Establishments, employed persons and turnover	233
9.13	Handel och service. Butiker/arbetsställen efter antal anställda 2015 Trade and service. Number of shops by employed persons	234
9.14	Handel och service. Butiker/arbetsställen och antal anställda 2015 Trade and service. Number of shops and employed persons	235
9.15	Handel och service. Anställda efter butikens/arbetsställets storlek 2015 Trade and service. Employed persons by size of shop	236
9.16	Förvärvsarbetande befolkning 1985-2014 Economically active population	237
9.17	Förvärvsarbetande befolkning efter näringsgren och kön 2014 Economically active population by industry and sex	237
9.18	Förvärvsarbetande befolkning efter näringsgren och kön 2014 Economically active population by industry and sex	238
9.19	Förvärvsarbetande utrikes födda efter näringsgren och kön 2014 Economically active foreign born by industry and sex	238
9.20	Förvärvsarbetande befolkning (16- år) efter ålder och kön 2014 Economically active population by age and sex	239
9.21	Ej förvärvsarbetande befolkning (16-64 år) efter ålder, kön och aktivitet i november 2014 Not economically active population by age, sex and activity	241
9.22	Förvärvsarbetande (1- tim) befolkning efter näringsgren och distrikt 2014 Economically active population by industry and district	242
9.23	Förvärvsarbetande dagbefolkning ¹ efter näringsgren och kön 2014 Economically active population by industry and sex	244
9.24	Förvärvsarbetande (1-tim) dagbefolkning efter näringsgren distriktsvis 2014 Economically active daytime population by industry and district	247
9.25	Förvärvsarbetande befolkning (natt- och dagbefolkning) efter bostadsort, arbetsplats och näringsgren 2014 The economically active population by place of living, place of work and economic sector of employment	248
9.26	Förvärvsarbetande dagbefolkning sektorsvis 2014 Economically active daytime population by sector	249
9.27	Förvärvsarbetande dagbefolkning utrikes födda sektorsvis 2014 Economically active daytime population, foreign-born persons by sector	249
9.28	Förvärvsarbetande anställda 16-64 år i dagbefolkningen efter yrke och kön 2014 Economically active employees of the daytime population by profession and sex	250
9.29	Ut- och inpendling av Stockholms förvärvsarbetande befolkning 2014 Commuters among the economically active population of Stockholm	253
9.30	Kvinnor med barn efter sysselsättningsgrad (timmar/vecka) och yngsta barnets ålder 2013 Mothers by rate of employment (hours per week) and age of youngest child 2013	253
9.31	Barn i olika åldrar efter vårdnadshavarens sysselsättningsgrad (timmar/vecka) 2013 Children by guardians' degree of employment and child's age	254
9.32	Företagskonkurser branschvis efter antal anställda 2013-2015 Bankruptcies by industry	254

9.33	Hotell och vandrarhem 2000-2015 Hotels and youth hostels	255
9.34	Hotellgäster efter hemland 2000-2015 Hotel guests by country	255

Socialförsäkring och social omsorg

Social insurance and social welfare

10.1	Personer med sjukersättning efter ålder 2000-2015 Persons with disability pensions	259
10.2	Personer med sjukersättning efter svensk och utländsk bakgrund 2014 och 2015 Number of people who receive sick pay by country of origin (Swedish and foreign)	259
10.3	Arbetsolyckor ¹ efter kön och yrkesställning 2013-2015 Occupational accidents by sex and occupational group	260
10.4	Anmälda arbetssjukdomar ¹ efter kön och yrkesställning 2013-2015 Occupational diseases by sex and occupational group	260
10.5	Arbetssjukdomar och arbetsolyckor 1995-2015 Occupational diseases and accidents	260
10.6	Ålderspension, äldreförsörjningsstöd m m 2005-2015 National pensions etc	261
10.7	Bostadsbidrag/tillägg i december 2010-2015 Rent allowances	261
10.8	Personer med någon form av äldreomsorg efter ålder 2014-2016 Number of people who receive some kind of elderly care by age	262
10.9	Funktionshindrade, 0-64 år i ordinärt boende med beviljad hemtjänst enligt SoL efter antal beviljade timmar under en månad 2000-2015 Disabled people between the age of 0-64 who receive assistance at home by hour per month	262
10.10	Insatser för funktionshindrade, 0-64 år, enligt LSS 2000-2015 Interventions for disabled persons, 0-64 years	263
10.11	Personer med någon form av äldreomsorg efter utförarrapporterad insatstyp 2014-2016 Number of people with some form of elderly care by type of service provided	263
10.12	Ekonomiskt bistånd (mnkr) 1999-2015 Social assistance	264
10.14	Ekonomiskt bistånd, biståndshushåll och biståndstid 1995-2015 Social assistance by type of household and time of assistance	264
10.13	Hushåll och personer med ekonomiskt bistånd 1999-2015 Households and persons with social assistance	264
10.15	Hushåll med ekonomiskt bistånd efter hushållstyp 1990-2015 Households with social assistance by type of household	265
10.16	Personer med ekonomiskt bistånd i % av folkmängden i olika åldersgrupper 1990-2015 Persons with social assistance by age	265
10.17	Sommarvistelse för barn 1990-2016 Accommodation provided to children in summer camps 1990-2016	266
10.18	Personer 21- år med vissa insatser från individ- och familjeomsorgen (enl SoL) 2010-2015 Persons 21- years with certain efforts from the Social Welfare Program	266
10.19	Personer 21- år med vissa insatser från individ- och familjeomsorgen (enl SoL) 1 november 2015 Persons 21- years with certain efforts from the Social Welfare Program	267

Utbildning, kultur, fritid och service

Education, cultural life, leisure and service

11.1	Elever i grundskolan samt i förskoleklasser höstterminerna 1990-2015 Pupils in comprehensive school and in preschool classes	271
------	---	-----

11.2	Elever som gått ut åk 9 vt 2011-2014 med övergång till gymnasieskolan Pupils from comprehensive school entering integrated upper secondary school	271
11.3	Elever som gått ut åk 9 vt 2013-2015 med behörighet att söka till gymnasieskolans nationella program Pupils from comprehensive school qualified for integrated upper secondary school	272
11.4	Elever i gymnasieskolan ¹ höstterminerna 2005-2015 Pupils in integrated upper secondary school	273
11.5	Elever i gymnasieskolan höstterminen 2015, kommunala utbildningar Pupils in integrated upper secondary school	274
11.6	Elever i gymnasieskolan höstterminen 2015, fristående utbildningar Pupils in integrated upper secondary school	274
11.7	Elever som gått ut gymnasieskolan vt 2012 med övergång till högskolan inom tre år Pupils from integrated upper secondary school entering college	275
11.8	Personer i utbildning 2011-2014 Students by type of education	275
11.9	Personer i utbildning 2014 Students by type of education	276
11.10	Befolkningens (25-64 år) högsta utbildningsnivå 2012-2015 Educational Background	277
11.11	Befolkningens (25-64 år) högsta utbildningsnivå 2015-12-31 Educational Background	278
11.12	Studierande inom vuxenutbildningen och svenska för invandrare 2000-2015 Pupils in municipal adult education etc	278
11.13	Pedagogisk personal vid grundskolan under hösten 2005-2015 Pedagogic staff in comprehensive school	279
11.14	Besök i större museer, bibliotek och andra kulturella institutioner 1995-2015 Visits to larger museums, libraries etc	280
11.15	Stadsbiblioteket 2000-2015 City library	281
11.16	Bad 1990-2015 Number of visits to swimming pools	282
11.17	Idrottsanläggningar 1980-2015 Sports grounds	283
11.18	Stadens hamnar för fritidsbåtar 1980-2015 Municipal yacht harbours	283
11.19	Anmälda brott 2000-2015 Offences reported	284

Inkomster, skatter och priser

Personal income, taxes and prices

12.1	Medelinkomster för förvärvsarbetande (16- år) efter näringsgren och kön 2014 Mean income of the gainfully employed population by industry and sex	287
12.2	Medelinkomster för förvärvsarbetande utrikes födda (16- år) efter näringsgren och kön 2014 Mean income of the gainfully employed foreign-born persons by industry and sex	288
12.3	Medelinkomster (tkr) för familjer ¹ efter familjetyp och antal hemmavarande barn. Inkomståret 2014 Number of family members' average income by category of family and disposable income	289
12.4	Medelinkomster för olika inkomsttagare 2014 Mean income	290
12.5	Medelinkomster efter ålder, kön och distrikt 2014 Mean income by age, sex and district	291
12.6	Medelinkomster efter ålder och kön 2006-2014 Mean income by age and sex	292

12.7	Medelinkomster 2014 Mean income	292
12.8	Inkomsttagare efter ålder, kön, familjeställning och inkomst 2014 Income earners by age, sex, marital status and income	293
12.9	Inkomsttagare med inkomst av tjänst efter ersättningar och avdrag 1980-2014 Income earners by receipts and deductions	295
12.10	Kommunala skattesatser 1990-2016 Local taxes	296
12.11	Konsumentprisindex och prisbasbelopp 2003-2015 Consumer price index etc	297
12.12	Levnadskostnadsindex 1914-2015. (Årsmedeltal juli 1914 = 100) Cost-of-living index, annual average	297
12.13	Kronans köpkraft uttryckt i olika års penningvärde 1945-2015 The purchasing power of the SEK	299

Allmänna val

Elections

13.1	Kommunfullmäktigevalen 1991-2014 Communal Council elections	303
13.2	Kommunfullmäktigevalet 2014. Godkända valsedlar partivis i valkretsar och församlingar Communal Council election. Party affiliation	304
13.3	Kommunfullmäktigevalet 2014. Valda fullmäktige Communal Council election. Members elected	306
13.4	Valdeltagande i riksdags-, kommunfullmäktige- och landstingsvalen 1970-2014 Participation in the elections to the Riksdag, the Communal Council and to the County Council	307
13.5	Kommunfullmäktigevalet 2014. Valdeltagande i valkretsar och församlingar Communal Council election. Entitled to vote and participation	308
13.6	Riksdagsvalen 1991-2014 Elections to the Riksdag	309
13.7	Val till Europaparlamentet 2014. Godkända valsedlar partivis i valkretsar och församlingar Election to the Eupropean Parliament. Party Affiliation	311
13.8	Kommunalvalet 2014 Communal Election	312

Stockholms län

The county of Stockholm

14.1	Areal, folkmängd och befolkningstäthet i kommunerna 2015 Area, population and population density	314
14.2	Stockholms län The County of Stockholm	315
14.3	Folkmängd den 31 dec 1950-2015 enligt indelningen 2016-01-01 Population	316
14.4	Folkmängd efter ålder 2015-12-31 Population by age	318
14.5	Utrikes födda efter födelseland 2015-12-31 Foreign-born persons by country of birth	319
14.6	Folkmängdens förändringar 2015 Population changes	320
14.7	Folkmängdsförändring per 1 000 av medelfolkmängden kommunvis 2015 Population changes	321

14.8	Flyttningar mellan kommuner 2015 Migration within and between communes	322
14.9	Flyttningar över kommungränsen 2015 Migration	322
14.10	Flyttningar 2015 Migration	324
14.11	Bostäder efter hustyp 2014-2015 Dwellings by type of building	325
14.12	Påbörjade bostäder i nya hus 2012-2015 Dwellings started in new houses	326
14.13	Nybyggda bostäder och rumsenheter 2011-2015 Dwellings and room units new-constructed	327
14.14	Nybyggda bostäder 1955-2015 Dwellings completed	327
14.15	Nybyggda bostäder efter hustyp och upplåtelseform 2015 Dwellings completed by type of building and form of tenure	328
14.16	Nybyggda bostäder efter storlek 2015 Dwellings completed by size	329
14.17	Registrerade bilar, bussar och motorcyklar m m den 31 dec 1990-2015 Cars, buses and motor cycles registered	330
14.18	Kollektivtrafiken uppdelad på trafikslag 2015 Public transport, rolling stock and journeys	330
14.19	Bruttoregionalprodukt (BRP) för Stockholms län 2000-2014 löpande priser Gross domestic product (GDP) in Stockholm county	331
14.20	Bruttoregionalprodukt (BRP) för Stockholms län efter branschgrupp 2000-2014 mkr, löpande priser Gross domestic product (GDP) in Stockholm county	331
14.21	Lönsumma 2000-2014 för Stockholms län (dagspopulation) löpande priser, miljarder kr Compensation of employees in Stockholm county, SEK billions	331
14.22	Hushållens disponibla inkomster i Stockholms län tkr, löpande priser 2000-2013 Households' disposable income, SEK thousands	331
14.23	Befolkning i åldrarna 15-74 år efter sysselsättningsstatus 2015 Population by employment status	332
14.24	Arbetskraftstal, frånvarotal och arbetslöshetstal 1975-2015 Labour force, absence rate and unemployment rate	332
14.25	Arbetslösa och lediga platser 2004-2015 Unemployment and vacancies	333
14.26	Arbetslösa och lediga platser 1995-2015 Unemployment and vacancies	333
14.27	Lediga platser efter yrkesområde 2012-2015 Vacancies by occupational group	334
14.28	Sysselsatta efter näringsgren 2014-2015 Employed persons by industry	334
14.29	Sysselsatta efter näringsgren 2015 Employed persons by industry	335
14.30	Handel och service. Arbetsställen, anställda och omsättning 2015 Trade and service. Establishments, employed persons and turnover	336
14.31	Företagskonkurser branschvis efter antal anställda 2012-2015 Bankruptcies by branch	337
14.32	Skatteunderlag, skatteutjämningsbidrag och avgifter 2016 Burden of local taxes	338
14.33	Kommunalekonomisk utjämning, bidrag/avgift per invånare 2016 Financial equalisation for municipalities	339

14.34	Kommunernas skatteinkomster och bidrag 2015 Revenue from municipal taxation	340
14.35	Kommunala skattesatser 2013-2016 Local taxes	341
14.36	Brand- och ambulansväsen 2005-2015 Fire and ambulance service	342
14.37	Anmälda brott 2000-2015 Offences reported	343

Storstadsjämförelser

Large cities compared

15.1	Folkmängd 31 dec 1950-2015 Population	347
15.2	Folkmängd efter ålder och kön 2015-12-31 Population by age and sex	347
15.3	Folkmängd (%) efter ålder 2015-12-31 Population by age	348
15.4	Utrikes födda 2015-12-31 Foreign-born persons	349
15.5	Utländska medborgare 2015-12-31 Number of foreign citizens	350
15.6	Folkmängdens förändringar 1996-2015 Population changes	351
15.7	Folkmängdens förändringar 2015 Population changes	351
15.8	Bostadsbyggande 2006-2015 Housing construction	352
15.9	Nybyggda bostäder efter storlek 2015 Dwellings completed by size	352
15.10	Befolkning i åldrarna 15-74 år efter sysselsättningsstatus 2015 Population by employment status	353
15.11	Förvärvsintensiteter (%) efter ålder och kön 2014 Employment ratio	354
15.12	Förvärvsarbetande dagbefolkning (1- tim) efter näringsgren och kön 2014 Economically active population by industry	354
15.13	Kostnader och nyckeltal för kommunala verksamheter 2015 Costs and ratios for municipal activities	355
15.14	Medelinkomster (kr) 2014 Personal mean income	355
15.15	Kommunala skattesatser 2016 Local taxes	356
15.16	Kommunfullmäktigeval 2014 Communal Council election	356

Nordisk översikt

Nordic survey

16.1	Areal och befolkningstäthet 1 jan 2016 Area and population density	359
16.2	Folkmängd 1 jan 1971-2026 Population	359

16.3	Folkmängd efter ålder 1 jan 2016 Population by age	360
16.4	Folkmängd i regionerna 1 jan 2016 Population in the regions	360
16.5	Folkmängd (20- år) efter civilstånd 1 jan 2016. Män Population by marital status. Men	361
16.6	Folkmängd (20- år) efter civilstånd 1 jan 2016. Kvinnor Population by marital status. Women	361
16.7	Utländska medborgare 1 jan 2016 Foreign citizens	362
16.8	Utländska medborgare i regionerna 1 jan 2016 Foreign citizens in the regions	362
16.9	Folkmängdsförändringar 2015 Population changes	363
16.10	Folkmängdsförändringar i regionerna 2015 Population changes in the regions	363
16.11	Flyttningsutbyte med riket och utlandet 2015 Migration	364
16.12	Medellivslängd 1901-2015 Life expectancy at birth	364
16.13	Bostadsstruktur 1 jan 2016 Dwelling structure	365
16.14	Färdigställda bostäder efter storlek 2015 Dwellings completed by size	366
16.15	Lokalyta (m2) i nybyggda hus efter ändamål 2015 Non-residential floor space in new buildings by purpose	366
16.16	Hotell efter storlek 1 jan 2013 Hotels by size	367
16.17	Flygtrafik 2015 Air traffic	367
16.18	Registrerade motorfordon i trafik 1 jan 2013 Motor vehicles registered	368
16.19	Arbetskraften efter ålder 1 jan 2015 Employed labour force by age	368
16.20	Arbetskraften efter ålder 1 jan 2015. Män Employed labour force by age. Men	369
16.21	Arbetskraften efter ålder 1 jan 2015. Kvinnor Employed labour force by age. Women	369
16.22	Antal arbetsplatser 1 jan 2015 Number of working places	370
16.23	Antal arbetsplatser i regionerna 1 jan 2015 Number of working places in the regions	370
16.24	Arbetslösa arbetssökande 20-64 år 2015 (årsmedeltal) Unemployed persons (annual average)	371
16.25	Utbildningsnivå hos befolkningen 25-64 år 1 jan 2016 Educational background	371
16.26	Andel (%) med utbildning i minst 13 år i regionerna 1 jan 2015 Population with education for at least 13 years in the regions	372
16.27	Kommunala val Elections to local councils	372

**Stockholms
stadsdelsområden**
City districts

Kommentar till tabellerna

Sedan 1997 är den kommunala servicen fördelad på politiska **stadsdelsnämnder**. En stadsdelsnämnds verksamhet administreras av en stadsdelsförvaltning. Dess geografiska verksamhetsområde utgör ett stadsdelsområde.

Ett **stadsdelsområde** omfattar ett antal stadsdelar, enligt vad som redovisas i årsbokens avsnitt: Areal, indelning och mark (tabellerna 2.2 och 2.4).

De ursprungliga 24 stadsdelsområdena slogs år 1999 samman till 18 och år 2007 till 14 stycken.

Den 29 maj 2013 beslutade Riksdagen att folkbokföring inte ska ske i församling inom Svenska kyrkan. I stället ska folkbokföring ske på lägenhet, fastighet och kommun. En ny indelning, kallad distrikt, har införts i SCB:s register över totalbefolkningen (RTB). Indelningen motsvarar församlingarna som de såg ut till och med 1999, då Svenska kyrkan skildes från staten. De personer som saknar adress redovisas som en restpost på kommunen. Det är personer med skyddad adress, personer som är i utlandstjänst för offentliga och privata arbetsgivare eller av annan anledning saknar känd hemvist.

I detta avsnitt ges en översiktlig, jämförande statistik om Stockholms stadsdelsområden. För kommentarer till tabellinnehållet hänvisas till ingresserna till årsbokens ämnesvisa avsnitt.

1.1 Stockholms 14 stadsdelsområden

Stockholm by City district

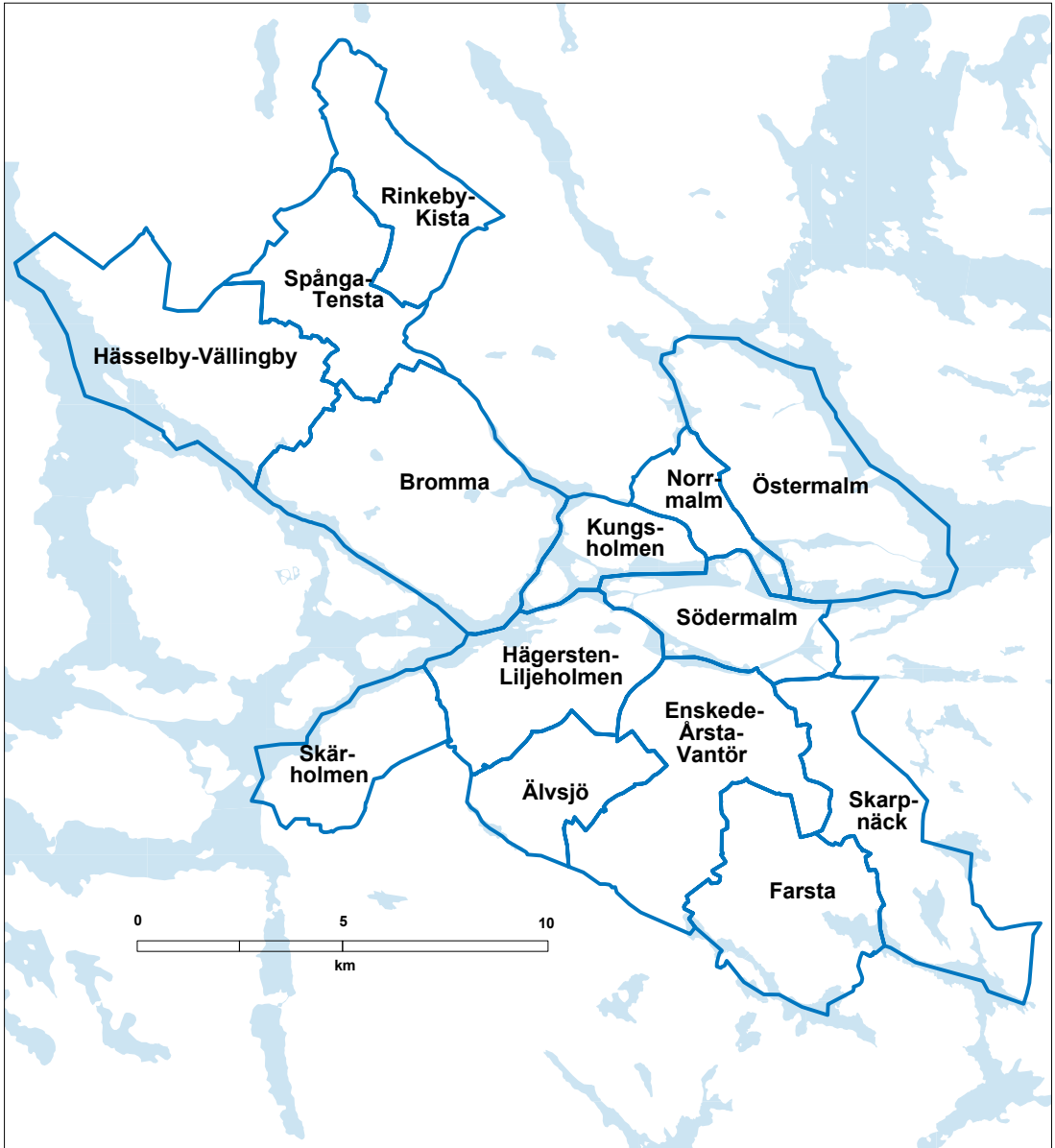

1.2 Folkmängd den 31 dec 2000-2025

Population

	2000	2005	2010	2015	2025 ¹	Fördelning, %	
						2015	2025 ¹
Västerort	194 967	198 895	213 629	235 101	286 624	25,5	26,5
Rinkeby-Kista	45 018	45 153	45 691	48 604	64 582	5,3	6,0
Spånga-Tensta	33 832	34 209	37 336	37 868	48 682	4,1	4,5
Hässelby-Vällingby	57 765	59 215	65 083	72 561	80 471	7,9	7,4
Bromma	58 352	60 318	65 519	76 068	92 888	8,2	8,6
Inre staden	276 232	287 785	314 266	338 024	372 285	36,6	34,5
Kungsholmen	52 079	54 474	60 917	69 363	73 714	7,5	6,8
Norrmalm	60 811	62 606	66 645	69 536	77 708	7,5	7,2
Östermalm	61 209	61 222	65 338	71 802	86 106	7,8	8,0
Södermalm	102 133	109 483	121 366	127 323	134 757	13,8	12,5
Söderort	276 708	281 612	316 968	347 483	418 531	37,6	38,7
Enskede-Årsta-Vantör	80 338	81 801	90 370	97 587	118 364	10,6	11,0
Skarpnäck	39 708	40 055	43 419	45 716	51 740	5,0	4,8
Farsta	45 295	45 859	50 601	55 693	68 793	6,0	6,4
Ålvsjö	20 655	21 847	25 056	27 710	34 736	3,0	3,2
Hägersten-Liljeholmen	59 691	61 373	73 957	84 914	105 713	9,2	9,8
Skärholmen	31 021	30 677	33 565	35 863	39 185	3,9	3,6
Restförda i staden	2 441	2 746	2 210	2 908	2 908	0,3	0,3
Hela staden	750 348	771 038	847 073	923 516	1 080 348	100	100,000

Källa: SCB/Sweco

1 Prognos utarbetad av Sweco år 2016

1.3 Medelålder 2000-2015

Mean age

	2000	2005	2010	2012	2013	2014	2015
Västerort	37	37	37	37	37	36	37
Rinkeby-Kista	33	34	35	35	35	35	35
Spånga-Tensta	34	35	35	35	35	35	35
Hässelby-Vällingby	40	39	38	38	38	38	37
Bromma	39	39	38	38	38	37	37
Inre staden	41	41	40	40	40	40	40
Kungsholmen	42	41	40	40	40	40	40
Norrmalm	40	39	39	39	39	39	40
Östermalm	42	42	42	41	41	41	41
Södermalm	40	40	40	40	40	41	41
Söderort	39	39	38	38	37	37	37
Enskede-Årsta-Vantör	40	39	38	37	37	37	37
Skarpnäck	38	38	37	37	37	37	37
Farsta	42	42	40	39	39	39	39
Ålvsjö	39	38	37	38	38	38	38
Hägersten-Liljeholmen	40	39	38	37	37	37	37
Skärholmen	38	38	37	37	37	37	37
På staden skrivna	52	48	44	43	43	43	43
Hela staden	39	39	38	38	38	38	38

Källa: SCB/Sweco

Anm. Medelålder beräknad av Sweco ur befolkningsuppgifter per 1-årsklass

1.4 Folkmängd efter ålder 2015-12-31

Population by age

	0-5 år	6-9 år	10-12 år	13-15 år	16-19 år	20-64 år	65-79 år	80- år	Samtliga
Västerort	20 297	13 078	9 012	8 609	11 159	142 119	22 641	8 186	235 101
Rinkeby-Kista	4 521	2 646	1 719	1 741	2 507	30 199	4 246	1 025	48 604
Spånga-Tensta	3 308	2 378	1 689	1 684	2 186	22 092	3 433	1 098	37 868
Hässelby-Vällingby	6 078	3 992	2 794	2 622	3 435	43 126	7 356	3 158	72 561
Bromma	6 390	4 062	2 810	2 562	3 031	46 702	7 606	2 905	76 068
Inre staden	23 485	11 183	7 152	6 157	8 401	224 354	43 796	13 496	338 024
Kungsholmen	5 197	2 021	1 195	1 053	1 437	47 782	8 053	2 625	69 363
Norrmalm	5 078	2 287	1 452	1 207	1 691	47 125	8 384	2 312	69 536
Östermalm	4 520	2 313	1 540	1 393	1 855	45 566	10 820	3 795	71 802
Södermalm	8 690	4 562	2 965	2 504	3 418	83 881	16 539	4 764	127 323
Söderort	29 812	17 168	10 789	9 437	12 549	222 069	31 691	13 968	347 483
Enskede-Årsta-Vantör	7 992	4 629	2 891	2 581	3 589	63 881	8 101	3 923	97 587
Skarpnäck	3 858	2 288	1 437	1 234	1 594	29 936	3 891	1 478	45 716
Farsta	4 466	2 812	1 742	1 521	2 108	33 996	5 907	3 141	55 693
Älvsjö	2 478	1 808	1 169	991	1 168	16 011	2 926	1 159	27 710
Hägersten-Liljeholmen	8 091	3 707	2 239	1 826	2 298	56 556	7 445	2 752	84 914
Skärholmen	2 927	1 924	1 311	1 284	1 792	21 689	3 421	1 515	35 863
På staden skrivna	75	55	20	36	42	2 377	246	57	2 908
Hela staden	73 669	41 484	26 973	24 239	32 151	590 919	98 374	35 707	923 516
<i>Fördelning, %</i>									
Västerort	8,6	5,6	3,8	3,7	4,7	60,5	9,6	3,5	100
Rinkeby-Kista	9,3	5,4	3,5	3,6	5,2	62,1	8,7	2,1	100
Spånga-Tensta	8,7	6,3	4,5	4,4	5,8	58,3	9,1	2,9	100
Hässelby-Vällingby	8,4	5,5	3,9	3,6	4,7	59,4	10,1	4,4	100
Bromma	8,4	5,3	3,7	3,4	4,0	61,4	10,0	3,8	100
Inre staden	6,9	3,3	2,1	1,8	2,5	66,4	13,0	4,0	100
Kungsholmen	7,5	2,9	1,7	1,5	2,1	68,9	11,6	3,8	100
Norrmalm	7,3	3,3	2,1	1,7	2,4	67,8	12,1	3,3	100
Östermalm	6,3	3,2	2,1	1,9	2,6	63,5	15,1	5,3	100
Södermalm	6,8	3,6	2,3	2,0	2,7	65,9	13,0	3,7	100
Söderort	8,6	4,9	3,1	2,7	3,6	63,9	9,1	4,0	100
Enskede-Årsta-Vantör	8,2	4,7	3,0	2,6	3,7	65,5	8,3	4,0	100
Skarpnäck	8,4	5,0	3,1	2,7	3,5	65,5	8,5	3,2	100
Farsta	8,0	5,0	3,1	2,7	3,8	61,0	10,6	5,6	100
Älvsjö	8,9	6,5	4,2	3,6	4,2	57,8	10,6	4,2	100
Hägersten-Liljeholmen	9,5	4,4	2,6	2,2	2,7	66,6	8,8	3,2	100
Skärholmen	8,2	5,4	3,7	3,6	5,0	60,5	9,5	4,2	100
På staden skrivna	2,6	1,9	0,7	1,2	1,4	81,7	8,5	2,0	100
Hela staden	8,0	4,5	2,9	2,6	3,5	64,0	10,7	3,9	100

Källa: SCB/Sweco

1.5 Prognos 2016. Folkmängd efter ålder 2025-12-31

Prognos 2016. Population by age

	0-5 år	6-9 år	10-12 år	13-15 år	16-19 år	20-64 år	65-79 år	80- år	Samtliga
Västerort	23 857	14 666	10 689	10 639	14 646	172 117	29 233	10 776	286 624
Rinkeby-Kista	5 773	3 145	2 129	2 112	3 170	40 167	6 195	1 892	64 582
Spånga-Tensta	4 215	2 514	1 844	1 891	2 805	29 707	4 191	1 516	48 682
Hässelby-Vällingby	6 439	4 320	3 223	3 204	4 262	47 015	8 789	3 218	80 471
Bromma	7 431	4 687	3 493	3 432	4 409	55 228	10 058	4 150	92 888
Inre staden	24 823	11 738	8 362	8 413	11 870	238 372	50 020	18 687	372 285
Kungsholmen	5 180	2 236	1 577	1 526	2 042	48 392	9 274	3 486	73 714
Norrmalm	5 581	2 335	1 606	1 634	2 452	51 491	9 296	3 313	77 708
Östermalm	5 632	2 801	1 964	1 940	2 833	53 612	12 038	5 287	86 106
Södermalm	8 429	4 365	3 215	3 313	4 542	84 878	19 412	6 601	134 757
Söderort	35 066	19 716	13 901	13 591	17 518	259 123	43 644	15 973	418 531
Enskede-Årsta-Vantör	9 855	5 475	3 757	3 636	4 803	75 190	11 516	4 131	118 364
Skarpnäck	4 165	2 359	1 690	1 673	2 139	32 238	5 710	1 765	51 740
Farsta	5 544	3 283	2 335	2 269	2 965	41 392	7 875	3 129	68 793
Ålvsjö	2 894	1 925	1 398	1 390	1 791	19 863	3 751	1 725	34 736
Hägersten-Liljeholmen	9 494	4 702	3 269	3 140	3 808	66 909	10 793	3 597	105 713
Skärholmen	3 115	1 972	1 451	1 482	2 011	23 530	3 999	1 624	39 185
Restförda i staden	75	55	20	36	42	2 377	246	57	2 908
Hela staden	83 822	46 175	32 972	32 679	44 075	671 989	123 143	45 493	1 080 348
<i>Fördelning, %</i>									
Västerort	8,3	5,1	3,7	3,7	5,1	60,0	10,2	3,8	100
Rinkeby-Kista	8,9	4,9	3,3	3,3	4,9	62,2	9,6	2,9	100
Spånga-Tensta	8,7	5,2	3,8	3,9	5,8	61,0	8,6	3,1	100
Hässelby-Vällingby	8,0	5,4	4,0	4,0	5,3	58,4	10,9	4,0	100
Bromma	8,0	5,0	3,8	3,7	4,7	59,5	10,8	4,5	100
Inre staden	6,7	3,2	2,2	2,3	3,2	64,0	13,4	5,0	100
Kungsholmen	7,0	3,0	2,1	2,1	2,8	65,6	12,6	4,7	100
Norrmalm	7,2	3,0	2,1	2,1	3,2	66,3	12,0	4,3	100
Östermalm	6,5	3,3	2,3	2,3	3,3	62,3	14,0	6,1	100
Södermalm	6,3	3,2	2,4	2,5	3,4	63,0	14,4	4,9	100
Söderort	8,4	4,7	3,3	3,2	4,2	61,9	10,4	3,8	100
Enskede-Årsta-Vantör	8,3	4,6	3,2	3,1	4,1	63,5	9,7	3,5	100
Skarpnäck	8,0	4,6	3,3	3,2	4,1	62,3	11,0	3,4	100
Farsta	8,1	4,8	3,4	3,3	4,3	60,2	11,4	4,5	100
Ålvsjö	8,3	5,5	4,0	4,0	5,2	57,2	10,8	5,0	100
Hägersten-Liljeholmen	9,0	4,4	3,1	3,0	3,6	63,3	10,2	3,4	100
Skärholmen	7,9	5,0	3,7	3,8	5,1	60,1	10,2	4,1	100
På staden skrivna	2,6	1,9	0,7	1,2	1,4	81,7	8,5	2,0	100
Hela staden	7,8	4,3	3,1	3,0	4,1	62,2	11,4	4,2	100

Källa: SCB/Sweco

Anm. Prognos utarbetad av Sweco

1.6 Folkmängd 2015 och prognos 2025¹

Population

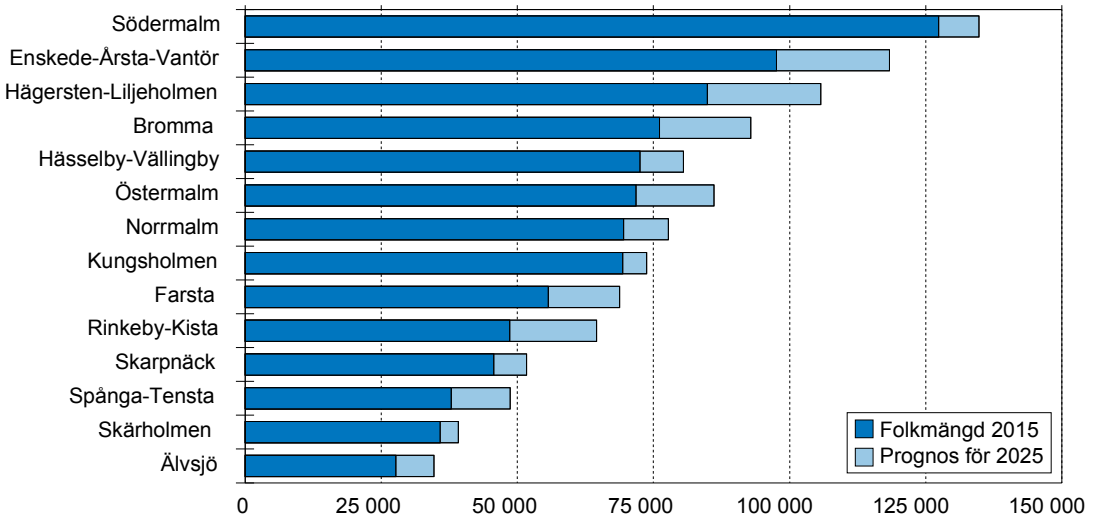

Källa: SCB/Sweco

1 Utarbetad av Sweco

1.7 Utrikes födda och födda i Sverige med två föräldrar födda utomlands 2015-12-31

Foreign born persons and persons born in Sweden with both parents born abroad

	Utrikes födda	Födda i Sverige samt båda föräldrarna födda utomlands			Utländsk bakgrund	% av befolkningen	Hela folk mängden
		I samma land	I olika länder	Samtliga			
Västerort	76 413	23 031	6 829	29 860	106 273	45,2	235 101
Rinkeby-Kista	27 690	9 189	2 576	11 765	39 455	81,2	48 604
Spånga-Tensta	15 033	5 481	1 365	6 846	21 879	57,8	37 868
Hässelby-Vällingby	21 786	6 180	1 890	8 070	29 856	41,1	72 561
Bromma	11 904	2 181	998	3 179	15 083	19,8	76 068
Inre staden	54 319	8 733	4 473	13 206	67 525	20,0	338 024
Kungsholmen	11 393	1 934	980	2 914	14 307	20,6	69 363
Norrmalm	11 646	1 955	975	2 930	14 576	21,0	69 536
Östermalm	12 564	1 602	846	2 448	15 012	20,9	71 802
Södermalm	18 716	3 242	1 672	4 914	23 630	18,6	127 323
Söderort	86 250	21 337	8 047	29 384	115 634	33,3	347 483
Enskede-Årsta-Vantör	25 972	6 185	2 332	8 517	34 489	35,3	97 587
Skarpnäck	9 603	2 011	931	2 942	12 545	27,4	45 716
Farsta	13 397	3 230	1 292	4 522	17 919	32,2	55 693
Älvsjö	4 575	1 127	456	1 583	6 158	22,2	27 710
Hägersten-Liljeholmen	14 884	3 288	1 480	4 768	19 652	23,1	84 914
Skärholmen	17 819	5 496	1 556	7 052	24 871	69,4	35 863
På staden skrivna	1 342	150	83	233	1 575	54,2	2 908
Hela staden	218 324	53 251	19 432	72 683	291 007	31,5	923 516

Källa: SCB/Sweco

Anm. Definition för utländsk bakgrund: En person har utländsk bakgrund om han eller hon är född utomlands eller född i Sverige med två utrikes födda föräldrar (definitionen ändrades 2004).

1.8 Utrikes födda och födda i Sverige med två utrikes födda föräldrar efter ländergrupper 2015-12-31

Foreign born persons and persons born in Sweden with both parents born abroad by country

	Norden utom Sverige	Europa utom Norden	Afrika	Nord- Amerika	Syd- Amerika	Asien	Övriga	Samtliga
Västerort	7 374	20 390	25 667	1 542	5 034	45 754	512	106 273
Rinkeby-Kista	1 396	5 450	12 223	292	1 600	18 388	106	39 455
Spånga-Tensta	1 056	3 381	6 574	154	817	9 835	62	21 879
Hässelby-Vällingby	2 384	6 463	5 574	537	1 572	13 161	165	29 856
Bromma	2 538	5 096	1 296	559	1 045	4 370	179	15 083
Inre staden	11 645	25 827	3 356	3 624	4 251	17 360	1 462	67 525
Kungsholmen	2 440	5 177	714	716	950	4 035	275	14 307
Norrmalm	2 286	5 867	651	810	795	3 808	359	14 576
Östermalm	2 323	6 044	611	857	742	4 106	329	15 012
Södermalm	4 596	8 739	1 380	1 241	1 764	5 411	499	23 630
Söderort	11 186	32 269	17 827	2 908	9 835	40 544	1 065	115 634
Enskede-Årsta-Vantör	3 100	9 713	5 744	851	3 291	11 513	277	34 489
Skarpnäck	1 491	3 879	2 026	385	1 167	3 425	172	12 545
Farsta	1 879	4 658	3 051	473	1 797	5 887	174	17 919
Ålvsjö	916	1 885	708	172	545	1 873	59	6 158
Hägersten-Liljeholmen	2 952	6 655	1 799	661	1 634	5 679	272	19 652
Skärholmen	848	5 479	4 499	366	1 401	12 167	111	24 871
På staden skrivna	169	442	347	50	131	423	13	1 575
Hela staden	30 374	78 928	47 197	8 124	19 251	104 081	3 052	291 007

Källa: SCB/Sweco

Definition för utländsk bakgrund: En person har utländsk bakgrund om han eller hon är född utomlands eller född i Sverige med två utrikes födda föräldrar (definitionen ändrades 2004). I övriga ingår även f.d. Sovjetunionen (upp-
hörde 1991).

1.9 Utrikes födda samt utländska medborgare 2015-12-31

Foreign born persons and foreign citizens

	Utrikes födda				Utländska medborgare		
	Utl. medborgare	Sv. medborgare	Samtliga	därav % sv. medborgare	Utrikes födda	Födda i Sverige	Samtliga
Västerort	30 134	46 279	76 413	60,6	30 134	3 427	33 561
Rinkeby-Kista	10 722	16 968	27 690	61,3	10 722	1 202	11 924
Spånga-Tensta	5 732	9 301	15 033	61,9	5 732	659	6 391
Hässelby-Vällingby	8 529	13 257	21 786	60,9	8 529	1 055	9 584
Bromma	5 151	6 753	11 904	56,7	5 151	511	5 662
Inre staden	23 782	30 537	54 319	56,2	23 782	1 883	25 665
Kungsholmen	4 732	6 661	11 393	58,5	4 732	367	5 099
Norrmalm	5 046	6 600	11 646	56,7	5 046	424	5 470
Östermalm	6 404	6 160	12 564	49,0	6 404	399	6 803
Södermalm	7 600	11 116	18 716	59,4	7 600	693	8 293
Söderort	33 117	53 133	86 250	61,6	33 117	3 302	36 419
Enskede-Årsta-Vantör	10 401	15 571	25 972	60,0	10 401	1 010	11 411
Skarpnäck	3 888	5 715	9 603	59,5	3 888	389	4 277
Farsta	4 812	8 585	13 397	64,1	4 812	471	5 283
Ålvsjö	1 648	2 927	4 575	64,0	1 648	212	1 860
Hägersten-Liljeholmen	5 988	8 896	14 884	59,8	5 988	586	6 574
Skärholmen	6 380	11 439	17 819	64,2	6 380	634	7 014
På staden skrivna	816	526	1 342	39,2	816	57	873
Hela staden	87 849	130 475	218 324	59,8	87 849	8 669	96 518

Källa: SCB/Sweco

1.10 Utrikes födda efter vistelsetid 2015-12-31

Foreign born persons after date of arrival

	0 år	1 år	2-3 år	4-5 år	6-7 år	8-9 år	10 år eller fler	Uppgift saknas	Summa
Västerort	4 390	3 964	7 204	6 364	5 906	6 017	41 400	1 168	76 413
Rinkeby-Kista	1 603	1 461	2 571	2 353	2 229	2 130	14 964	379	27 690
Spånga-Tensta	791	790	1 405	1 186	1 134	1 173	8 329	225	15 033
Hässelby-Vällingby	1 169	1 018	2 093	1 828	1 690	2 016	11 649	323	21 786
Bromma	827	695	1 135	997	853	698	6 458	241	11 904
Inre staden	4 379	3 816	5 570	4 155	3 182	2 308	29 692	1 217	54 319
Kungsholmen	864	740	1 111	851	687	509	6 403	228	11 393
Norrmalm	940	886	1 260	796	590	453	6 501	220	11 646
Östermalm	1 333	1 143	1 539	1 202	824	538	5 669	316	12 564
Södermalm	1 242	1 047	1 660	1 306	1 081	808	11 119	453	18 716
Söderort	5 000	4 260	7 568	6 489	6 124	5 919	49 340	1 550	86 250
Enskede-Årsta-Vantör	1 471	1 331	2 391	2 210	2 061	1 844	14 202	462	25 972
Skarpnäck	523	485	939	703	641	591	5 539	182	9 603
Farsta	690	601	1 124	888	885	925	8 004	280	13 397
Älvsjö	254	166	325	292	309	254	2 875	100	4 575
Hägersten-Liljeholmen	966	833	1 307	1 066	916	777	8 735	284	14 884
Skärholmen	1 096	844	1 482	1 330	1 312	1 528	9 985	242	17 819
På staden skrivna	39	79	200	171	138	109	578	28	1 342
Hela staden	13 808	12 119	20 542	17 179	15 350	14 353	121 010	3 963	218 324

Källa: SCB/Sweco

1.11 Utländska medborgare den 31 dec 2000-2015

Number of foreign citizens 31 december

	2000	2005	2010	2015	% av befolkningen			
					2000	2005	2010	2015
Västerort	28 253	24 376	29 254	33 561	14,5	12,3	13,7	14,3
Rinkeby-Kista	12 830	10 332	11 532	11 924	28,5	22,9	25,2	24,5
Spånga-Tensta	7 218	5 134	6 061	6 391	21,3	15,0	16,2	16,9
Hässelby-Vällingby	4 837	5 376	7 412	9 584	8,4	9,1	11,4	13,2
Bromma	3 368	3 534	4 249	5 662	5,8	5,9	6,5	7,4
Inre staden	18 099	18 245	21 704	25 665	6,6	6,3	6,9	7,6
Kungsholmen	3 113	3 199	3 768	5 099	6,0	5,9	6,2	7,4
Norrmalm	4 363	4 251	4 731	5 470	7,2	6,8	7,1	7,9
Östermalm	4 453	4 397	5 943	6 803	7,3	7,2	9,1	9,5
Södermalm	6 170	6 398	7 262	8 293	6,0	5,8	6,0	6,5
Söderort	27 899	25 469	32 183	36 419	10,1	9,0	10,2	10,5
Enskede-Årsta-Vantör	8 076	7 669	9 727	11 411	10,1	9,4	10,8	11,7
Skarpnäck	3 663	3 432	4 080	4 277	9,2	8,6	9,4	9,4
Farsta	4 002	3 838	4 837	5 283	8,8	8,4	9,6	9,5
Älvsjö	1 355	1 460	1 589	1 860	6,6	6,7	6,3	6,7
Hägersten-Liljeholmen	4 978	4 361	5 688	6 574	8,3	7,1	7,7	7,7
Skärholmen	5 825	4 709	6 262	7 014	18,8	15,4	18,7	19,6
På staden skrivna	410	582	549	873	16,8	21,2	24,8	30,0
Hela staden	74 661	68 672	83 690	96 518	10,0	8,9	9,9	10,5

Källa: SCB/Sweco

1.12 Utländska medborgare samt svenska medborgare födda utrikes den 31 december 2000-2015

Foreign born persons and foreign citizens

	2000	2005	2010	2015	% av befolkningen			
					2000	2005	2010	2015
Västerort	56 151	58 733	68 808	79 840	28,8	29,5	32,2	34,0
Rinkeby-Kista	24 877	24 702	26 753	28 892	55,3	54,7	58,6	59,4
Spånga-Tensta	13 753	13 042	14 901	15 692	40,7	38,1	39,9	41,4
Hässelby-Vällingby	10 497	13 137	17 656	22 841	18,2	22,2	27,1	31,5
Bromma	7 024	7 852	9 498	12 415	12,0	13,0	14,5	16,3
Inre staden	37 484	40 460	48 119	56 202	13,6	14,1	15,3	16,6
Kungsholmen	6 633	7 374	8 964	11 760	12,7	13,5	14,7	17,0
Norrmalm	8 793	9 237	10 684	12 070	14,5	14,8	16,0	17,4
Östermalm	8 783	9 175	11 293	12 963	14,3	15,0	17,3	18,1
Södermalm	13 275	14 674	17 178	19 409	13,0	13,4	14,2	15,2
Söderort	57 295	62 578	78 164	89 552	20,7	22,2	24,7	25,8
Enskede-Årsta-Vantör	16 593	18 705	23 371	26 982	20,7	22,9	25,9	27,6
Skarpnäck	7 365	7 951	9 403	9 992	18,5	19,9	21,7	21,9
Farsta	8 536	9 559	12 025	13 868	18,8	20,8	23,8	24,9
Ålvsjö	2 927	3 355	4 042	4 787	14,2	15,4	16,1	17,3
Hägersten-Liljeholmen	9 920	10 045	12 936	15 470	16,6	16,4	17,5	18,2
Skärholmen	11 954	12 963	16 387	18 453	38,5	42,3	48,8	51,5
På staden skrivna	744	1 082	891	1 399	30,5	39,4	40,3	48,1
Hela staden	151 674	162 853	195 982	226 993	20,2	21,1	23,1	24,6

Källa: SCB/Sweco

1.13 Andelen utländska medborgare samt svenska medborgare födda utrikes områdesvis 2015

Foreign-born persons and foreign citizens by City district

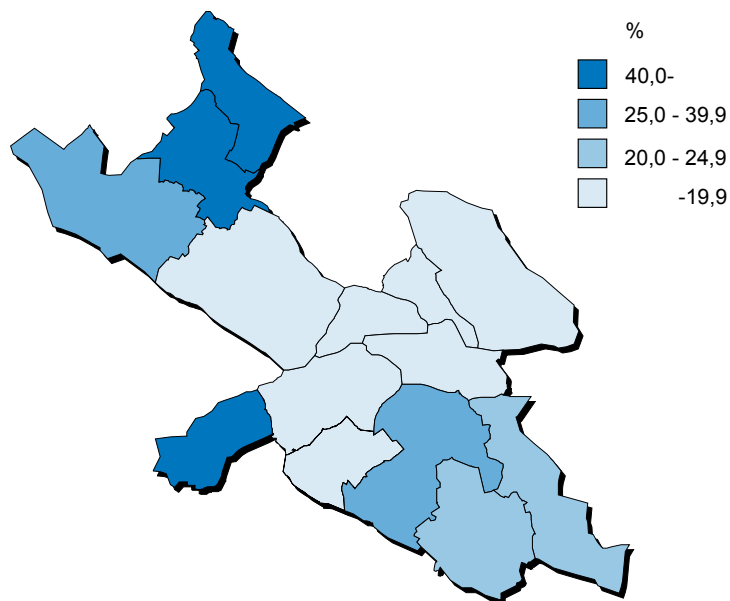

Källa: SCB/Sweco

Stadsdelsområdenas geografiska läge framgår av karta 1:1

1.14 Folkmängdens årliga förändring 2000-2015

Population changes

	2000	2005	2010	2013	2014	2015
Västerort	2 306	882	4 041	4 234	4 792	2 889
Rinkeby-Kista	1 014	-516	824	494	462	-224
Spånga-Tensta	600	81	690	594	79	-723
Hässelby-Vällingby	411	517	1 338	1 347	1 568	1 742
Bromma	281	800	1 189	1 799	2 683	2 094
Inre staden	1 435	2 793	6 822	5 502	3 657	4 008
Kungsholmen	-46	327	2 293	1 764	684	1 470
Norrmalm	662	556	1 264	463	620	217
Östermalm	326	291	1 192	1 861	1 753	1 314
Södermalm	493	1 619	2 073	1 414	600	1 007
Söderort	3 004	1 794	8 359	6 232	5 839	4 961
Enskede-Årsta-Vantör	730	588	1 739	1 258	1 967	1 117
Skarpnäck	421	-57	897	400	294	566
Farsta	535	326	1 426	1 338	657	635
Ålvsjö	222	632	698	685	224	551
Hägersten-Liljeholmen	552	409	2 892	2 014	2 395	1 814
Skärholmen	544	-104	707	537	302	278
På staden skrivna	-100	525	-1 566	497	1	-331
Hela staden	6 645	5 994	17 656	16 465	14 289	11 527

Källa: SCB/Sweco

1.15 Folkmängdsförändring 2015 per 1 000 av folkmängden 2014 områdesvis

Population changes by City district

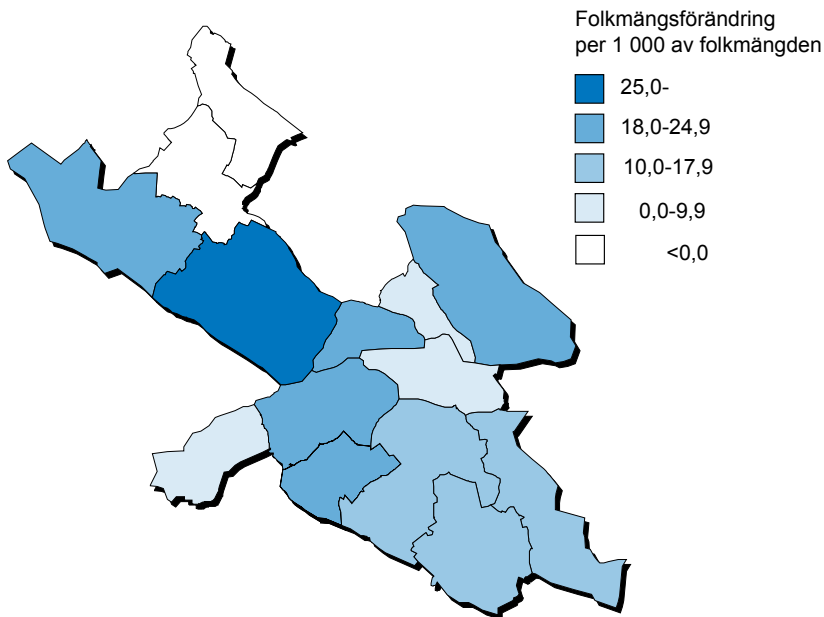

Källa: SCB/Sweco

Stadsdelsområdenas geografiska läge framgår av karta 1:1

1.16 Folkmängdens nettoförändringar 2015

Population changes

	Födelse- netto	Flyttningsnetto gentemot			Totalt	Juste- ringar ¹	Folkmängds- förändring
		Annan del av staden	Övriga länet och riket	Utlandet			
Västerort	1 881	312	-1 695	2 368	985	23	2 889
Rinkeby-Kista	551	-528	-1 024	765	-787	12	-224
Spånga-Tensta	283	-712	-741	446	-1 007	1	-723
Hässelby-Vällingby	357	634	-7	751	1 378	7	1 742
Bromma	690	918	77	406	1 401	3	2 094
Inre staden	2 791	-2 126	1 428	1 877	1 179	38	4 008
Kungsholmen	778	-97	367	421	691	1	1 470
Norrmalm	765	-968	82	326	-560	12	217
Östermalm	386	-286	707	494	915	13	1 314
Södermalm	862	-775	272	636	133	12	1 007
Söderort	2 601	1 359	-2 232	3 199	2 326	34	4 961
Enskede-Årsta-Vantör	655	38	-566	969	441	21	1 117
Skarpnäck	336	218	-292	300	226	4	566
Farsta	198	425	-466	469	428	9	635
Älvsjö	140	338	-52	130	416	-5	551
Hägersten-Liljeholmen	1 092	708	-490	516	734	-12	1 814
Skärholmen	180	-368	-366	815	81	17	278
På staden skrivna	-34	455	-224	-514	-283	-14	-331
Hela staden	7 239	-	-2 723	6 930	4 207	81	11 527

Källa: SCB/Sweco

1 Under året inkomna aviseringar som hänförs till tidigare år, rättningar av tidigare aviseringar eller överföringar till och från obefintlighetsregistret.

1.17 Födda och döda 2013-2015

Births and deaths

	Födda			Döda			Födelsenetto		
	2013	2014	2015	2013	2014	2015	2013	2014	2015
Västerort	3 240	3 276	3 342	1 474	1 449	1 461	1 766	1 827	1 881
Rinkeby-Kista	716	824	788	223	237	237	493	587	551
Spånga-Tensta	568	547	487	234	222	204	334	325	283
Hässelby-Vällingby	944	908	906	507	499	549	437	409	357
Bromma	1 012	997	1 161	510	491	471	502	506	690
Inre staden	5 543	5 354	5 176	2 427	2 464	2 385	3 116	2 890	2 791
Kungsholmen	1 322	1 331	1 238	459	482	460	863	849	778
Norrmalm	1 262	1 267	1 212	425	472	447	837	795	765
Östermalm	920	892	953	583	578	567	337	314	386
Södermalm	2 039	1 864	1 773	960	932	911	1 079	932	862
Söderort	5 391	5 492	5 372	2 609	2 699	2 771	2 782	2 793	2 601
Enskede-Årsta-Vantör	1 470	1 544	1 472	813	767	817	657	777	655
Skarpnäck	680	701	668	271	283	332	409	418	336
Farsta	745	803	738	489	572	540	256	231	198
Älvsjö	375	345	365	236	221	225	139	124	140
Hägersten-Liljeholmen	1 632	1 630	1 653	547	574	561	1 085	1 056	1 092
Skärholmen	489	469	476	253	282	296	236	187	180
På staden skrivna	17	23	10	62	52	44	-45	-29	-34
Hela staden	14 191	14 145	13 900	6 572	6 664	6 661	7 619	7 481	7 239

Källa: SCB/Sweco

1.18 Fruktsamhet efter ålder och medelålder vid första barn 2015

Fertility rate by age and average age at birth of first child 2015

	Födda per 1 000 kvinnor i åldern								Sum- merad frukt- samhet	Förstfödorskors medelålder	
	15-19	20-24	25-29	30-34	35-39	40-44	45-49	Totalt 15-49		2014	2015
Västerort	5	39	103	130	81	20	3	58	1 893	29,6	29,2
Rinkeby-Kista	11	55	124	118	65	25	6	64	1 993	28,5	28,1
Spånga-Tensta	4	41	106	125	84	13	1	52	1 888	28,4	28,0
Hässelby-Vällingby	2	43	106	118	65	14	2	52	1 746	29,2	28,6
Bromma	3	19	86	149	104	26	4	62	1 949	31,2	30,7
Inre staden	2	10	43	135	111	35	3	60	1 671	32,7	32,2
Kungsholmen	–	13	50	129	112	41	3	66	1 705	32,7	32,2
Norrmalm	3	5	40	158	115	33	3	66	1 762	32,6	32,3
Östermalm	1	8	35	134	117	39	4	55	1 681	32,7	32,1
Södermalm	2	13	45	126	104	31	3	56	1 601	32,7	32,3
Söderort	5	34	79	124	90	24	3	60	1 767	31,0	30,4
Enskede-Årsta-Vantör	1	37	73	119	88	17	3	57	1 676	30,9	30,2
Skarpnäck	4	22	64	124	87	25	2	56	1 622	31,4	31,0
Farsta	6	42	93	105	75	22	1	55	1 716	30,1	29,4
Ålvsjö	6	24	115	144	85	26	6	58	2 024	30,5	30,3
Hägersten-Liljeholmen	5	24	78	140	106	29	3	72	1 872	31,8	31,2
Skärholmen	11	53	84	99	74	27	3	54	1 745	28,4	28,2
På staden skrivna	80	20	13	27	26	27	–	22	1 035	27,5	24,2
Hela staden	4	27	69	129	95	27	3	60	1 750	31,5	30,9

Källa: SCB/Sweco

Anm. Fruktsamhet mäts som antalet levande födda barn (under året) per 1 000 kvinnor i resp åldersgrupp. Summerad fruktsamhet är det antal barn som 1 000 kvinnor skulle föda under livstiden (om ingen avled före 49 års ålder) beräknat enligt resp års observerade åldersspecifika fruktsamhet. Den summerade fruktsamheten 2015 i Sverige var 1849.

1.19 Flyttningar inom och mellan stadsdelsområden 2015

Migration between city districts

	Utflyttning från stadsdelsområde enligt nummer					
	1	3	4	6	8	9
<i>Inflyttning till</i>						
1 Rinkeby-Kista	4 231	688	440	144	65	58
3 Spånga-Tensta	564	1 895	357	206	86	79
4 Hässelby-Vällingby	729	683	3 479	868	226	138
6 Bromma	192	294	896	3 507	880	651
8 Kungsholmen	133	81	242	623	3 679	1 225
9 Norrmalm	71	57	107	357	960	3 541
10 Östermalm	114	79	120	323	620	1 159
12 Södermalm	145	115	242	444	1 006	1 149
14 Enskede-Årsta-Vantör	231	175	277	305	371	297
15 Skarpnäck	112	56	117	144	204	204
18 Farsta	114	61	146	104	125	99
21 Älvsjö	40	11	45	69	99	68
22 Hägersten-Liljeholmen	139	116	202	286	591	436
24 Skärholmen	127	67	133	71	59	40
Hela staden	6 942	4 378	6 803	7 451	8 971	9 144

Källa: SCB/Sweco

1 Flyttningar inom resp. stadsdelsområde anges i diagonalraden. Inomflyttning ingår ej i total inflyttning

10	12	14	15	18	21	22	24	Total inflyttning ¹
99	103	206	70	102	38	74	141	2 228
55	88	125	61	55	19	67	81	1 843
124	202	328	136	179	32	197	148	3 990
346	519	317	124	151	59	371	86	4 886
654	994	339	157	172	79	454	50	5 203
1 149	1 053	242	115	114	70	336	37	4 668
4 399	813	272	113	122	39	274	65	4 113
886	7 190	1 032	521	391	192	1 052	168	7 343
317	1 260	4 453	696	776	290	822	331	6 148
149	699	687	1 729	325	44	335	94	3 170
101	525	1 034	468	2 216	104	375	156	3 412
45	206	349	88	141	554	485	83	1 729
407	1 481	863	287	284	356	4 343	431	5 879
58	145	250	86	133	74	323	1 589	1 566
8 789	15 278	10 497	4 651	5 161	1 950	9 508	3 460	56 178

1.20 In- och utflyttade samt inomflyttningar 2015

Migration

	Inflyttade från				Utflyttade till				Flytt- nings- netto	Inom- flytt- ningar
	Annan del av staden	Övriga länet och riket	Ut- lan- det	Totalt	Annan del av staden	Övriga länet och riket	Ut- lan- det	Totalt		
Västerort	7 088	13 512	4 910	25 510	6 776	15 207	2 542	24 525	985	19 173
Rinkeby-Kista	2 313	3 216	1 791	7 320	2 841	4 240	1 026	8 107	-787	4 231
Spånga-Tensta	1 873	1 878	920	4 671	2 585	2 619	474	5 678	-1 007	1 895
Hässelby-Vällingby	4 049	4 052	1 236	9 337	3 415	4 059	485	7 959	1 378	3 479
Bromma	4 914	4 366	963	10 243	3 996	4 289	557	8 842	1 401	3 507
Inre staden	9 826	20 454	5 914	36 194	11 952	19 026	4 037	35 015	1 179	30 477
Kungsholmen	5 225	4 492	1 155	10 872	5 322	4 125	734	10 181	691	3 679
Normalm	4 680	4 238	1 326	10 244	5 648	4 156	1 000	10 804	-560	3 541
Östermalm	4 159	5 272	1 723	11 154	4 445	4 565	1 229	10 239	915	4 399
Södermalm	7 430	6 452	1 710	15 592	8 205	6 180	1 074	15 459	133	7 190
Söderort	11 344	19 196	5 603	36 143	9 985	21 428	2 404	33 817	2 326	25 654
Enskede-Årsta-Vantör	6 205	5 924	1 590	13 719	6 167	6 490	621	13 278	441	4 453
Skarpnäck	3 199	2 190	613	6 002	2 981	2 482	313	5 776	226	1 729
Farsta	3 445	2 993	844	7 282	3 020	3 459	375	6 854	428	2 216
Älvsjö	1 753	1 194	256	3 203	1 415	1 246	126	2 787	416	554
Hägersten-Liljeholmen	5 927	4 676	1 112	11 715	5 219	5 166	596	10 981	734	4 343
Skärholmen	1 585	2 219	1 188	4 992	1 953	2 585	373	4 911	81	1 589
På staden skrivna	1 034	93	56	1 183	579	317	570	1 466	-283	69
Hela staden	53 255	16 483	69 738	55 978	9 553	65 531	4 207	104 665		

Källa: SCB/Sweco

Anm. Värden avseende inomflyttningar och flyttningar från/till 'Annan del av staden' är ej summerbara till större områden.

1.21 Flyttningsnetto, % av medelfolkmängden 2015

Net migration

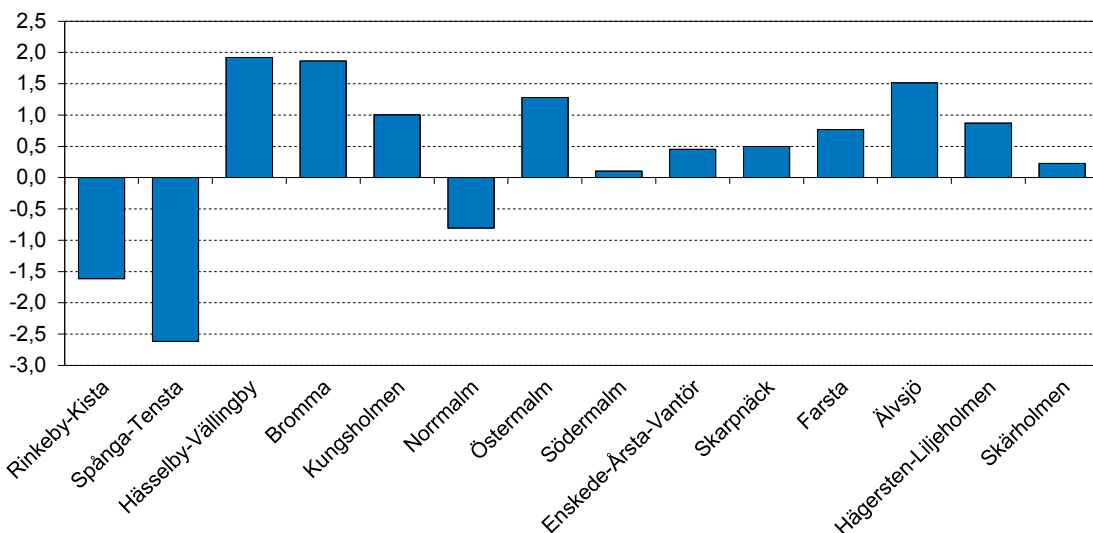

Källa: SCB/Sweco

1.22 Lägenheter i flerbostadshus/ övriga hus efter storlek 2015-12-31

Dwellings by size

	Lägenheter i flerbostadshus/övriga hus							Totalt
	utan kök	1 rk	2 rk	3 rk	4 rk	5+ rk	Uppgift saknas	
Västerort	6 337	6 403	24 732	24 414	9 605	1 819	110	73 420
Rinkeby-Kista	1 974	973	3 701	7 242	2 560	470	1	16 921
Spånga-Tensta	246	572	2 596	3 571	1 647	172	91	8 895
Hässelby-Vällingby	2 345	1 456	7 406	6 546	2 404	454	5	20 616
Bromma	1 772	3 402	11 029	7 055	2 994	723	13	26 988
Inre staden	22 029	40 432	54 308	38 673	20 533	11 581	51	187 607
Kungsholmen	5 140	10 879	11 912	6 908	3 780	1 721	12	40 352
Norrmalm	4 251	7 526	11 731	8 800	4 306	2 287	6	38 907
Östermalm	4 958	5 803	10 861	8 112	4 984	4 956	21	39 695
Södermalm	7 680	16 224	19 804	14 853	7 463	2 617	12	68 653
Söderort	8 318	15 236	53 147	43 529	16 290	3 905	167	140 592
Enskede-Årsta-Vantör	2 820	4 902	15 364	12 557	4 691	1 237	72	41 643
Skarpnäck	1 145	1 790	8 490	5 655	2 244	468	31	19 823
Farsta	1 315	1 719	7 813	7 637	2 188	813	41	21 526
Ålvsjö	277	469	2 327	2 139	1 021	198	9	6 440
Hägersten-Liljeholmen	2 027	5 569	16 406	10 202	4 395	964	13	39 576
Skärholmen	734	787	2 747	5 339	1 751	225	1	11 584
Hela staden	36 684	62 071	132 187	106 616	46 428	17 305	328	401 619
<i>Fördelning, %</i>								
Västerort	8,6	8,7	33,7	33,3	13,1	2,5	0,1	100
Rinkeby-Kista	11,7	5,8	21,9	42,8	15,1	2,8	0,0	100
Spånga-Tensta	2,8	6,4	29,2	40,1	18,5	1,9	1,0	100
Hässelby-Vällingby	11,4	7,1	35,9	31,8	11,7	2,2	0,0	100
Bromma	6,6	12,6	40,9	26,1	11,1	2,7	0,0	100
Inre staden	11,7	21,6	28,9	20,6	10,9	6,2	0,0	100
Kungsholmen	12,7	27,0	29,5	17,1	9,4	4,3	0,0	100
Norrmalm	10,9	19,3	30,2	22,6	11,1	5,9	0,0	100
Östermalm	12,5	14,6	27,4	20,4	12,6	12,5	0,1	100
Södermalm	11,2	23,6	28,8	21,6	10,9	3,8	0,0	100
Söderort	5,9	10,8	37,8	31,0	11,6	2,8	0,1	100
Enskede-Årsta-Vantör	6,8	11,8	36,9	30,2	11,3	3,0	0,2	100
Skarpnäck	5,8	9,0	42,8	28,5	11,3	2,4	0,2	100
Farsta	6,1	8,0	36,3	35,5	10,2	3,8	0,2	100
Ålvsjö	4,3	7,3	36,1	33,2	15,9	3,1	0,1	100
Hägersten-Liljeholmen	5,1	14,1	41,5	25,8	11,1	2,4	0,0	100
Skärholmen	6,3	6,8	23,7	46,1	15,1	1,9	0,0	100
Hela staden	9,1	15,5	32,9	26,5	11,6	4,3	0,1	100

Källa: SCB/Sweco

1.23 Bostäder, bostadsarea och folkmängd 2015-12-31

Dwellings, population and dwelling density

	Lägenheter	Bostads- area i 1000-tal m ²	Folk- mängd	Bostads- area per lägenhet	Bostads- area per person	Personer per lägenhet
Västerort	101 122	8 022	235 101	79,3	34,1	2,3
Rinkeby-Kista	19 662	1 407	48 604	71,6	29,0	2,5
Spånga-Tensta	13 667	1 239	37 868	90,6	32,7	2,8
Hässelby-Vällingby	31 317	2 594	72 561	82,8	35,7	2,3
Bromma	36 476	2 782	76 068	76,3	36,6	2,1
Inre staden	200 168	13 275	338 024	66,3	39,3	1,7
Kungsholmen	42 164	2 601	69 363	61,7	37,5	1,6
Norrmalm	40 592	2 802	69 536	69,0	40,3	1,7
Östermalm	45 177	3 317	71 802	73,4	46,2	1,6
Södermalm	72 235	4 555	127 323	63,1	35,8	1,8
Söderort	167 128	11 665	347 483	69,8	33,6	2,1
Enskede-Årsta-Vantör	47 845	3 244	97 587	67,8	33,2	2,0
Skarpnäck	22 261	1 480	45 716	66,5	32,4	2,1
Farsta	27 303	1 923	55 693	70,4	34,5	2,0
Älvsjö	11 512	984	27 710	85,5	35,5	2,4
Hägersten-Liljeholmen	43 684	2 863	84 914	65,5	33,7	1,9
Skärholmen	14 523	1 170	35 863	80,6	32,6	2,5
Hela staden	468 418	32 962	923 516	70,4	35,7	2,0

Källa: SCB/Sweco

1.24 Bostäder efter typ av bostad 2015-12-31

Dwellings by type of dwelling

	Lägenheter i			därav			Totalt
	Flerbostadshus/ övriga hus	Småhus	Special- bostäder	för äldre/ funktions- hindrade	student- bostäder	övriga special- bostäder	
Västerort	73 420	23 547	4 155	3 188	805	162	101 122
Rinkeby-Kista	16 921	1536	1 205	531	613	61	19 662
Spånga-Tensta	8 895	4369	403	402	–	1	13 667
Hässelby-Vällingby	20 616	9805	896	851	–	45	31 317
Bromma	26 988	7837	1 651	1404	192	55	36 476
Inre staden	187 607	751	11 810	3 761	6 606	1 443	200 168
Kungsholmen	40 352	316	1 496	947	130	419	42 164
Norrmalm	38 907	38	1 647	703	876	68	40 592
Östermalm	39 695	188	5 294	709	4 492	93	45 177
Södermalm	68 653	209	3 373	1402	1 108	863	72 235
Söderort	140 592	20 131	6 405	4 594	1 144	667	167 128
Enskede-Årsta-Vantör	41 643	4725	1 477	1308	149	20	47 845
Skarpnäck	19 823	1902	536	455	35	46	22 261
Farsta	21 526	4377	1 400	775	329	296	27 303
Älvsjö	6 440	4381	691	586	–	105	11 512
Hägersten-Liljeholmen	39 576	2769	1 339	903	314	122	43 684
Skärholmen	11 584	1977	962	567	317	78	14 523
Hela staden	401 619	44 429	22 370	11 543	8 555	2 272	468 418

Källa: SCB/Sweco

1.25 Bostäder i flerbostadshus/övriga hus och småhus efter upplåtelseform/ägare 2015-12-31

Dwellings in multi-dwelling buildings and in one- or two-dwelling buildings by form of tenure/ownership

	Upplåtelseform/ägare, antal					Andel, %				
	Allmän- nyttan	Övriga hyres- rätter	Bostads- rätter	Ägande- rätt	Totalt ¹	Allmän- nyttan	Övriga hyres- rätter	Bostads- rätter	Ägande- rätt	Totalt ¹
Västerort	19 289	24 145	32 135	21 398	96 967	19,9	24,9	33,1	22,1	100
Rinkeby-Kista	6 320	4 268	7 224	645	18 457	34,2	23,1	39,1	3,5	100
Spånga-Tensta	2 567	3 442	3 101	4 154	13 264	19,4	25,9	23,4	31,3	100
Hässelby-Vällingby	7 157	7 847	6 263	9 154	30 421	23,5	25,8	20,6	30,1	100
Bromma	3 245	8 588	15 547	7 445	34 825	9,3	24,7	44,6	21,4	100
Inre staden	12 050	55 825	120 132	351	188 358	6,4	29,6	63,8	0,2	100
Kungsholmen	1 394	10 873	28 118	283	40 668	3,4	26,7	69,1	0,7	100
Norrmalm	1 480	10 919	26 541	5	38 945	3,8	28,0	68,1	0,0	100
Östermalm	1 239	12 491	26 105	48	39 883	3,1	31,3	65,5	0,1	100
Södermalm	7 937	21 542	39 368	15	68 862	11,5	31,3	57,2	0,0	100
Söderort	36 773	36 254	69 148	18 546	160 723	22,9	22,6	43,0	11,5	100
Enskede-Årsta-Vantör	8 254	11 928	21 737	4 449	46 368	17,8	25,7	46,9	9,6	100
Skarpnäck	6 117	3 438	10 546	1 624	21 725	28,2	15,8	48,5	7,5	100
Farsta	9 796	3 719	8 734	3 654	25 903	37,8	14,4	33,7	14,1	100
Ålvsjö	2 138	798	3 644	4 241	10 821	19,8	7,4	33,7	39,2	100
Hägersten-Liljeholmen	6 527	10 680	22 529	2 607	42 345	15,4	25,2	53,2	6,2	100
Skärholmen	3 941	5 691	1 958	1 971	13 561	29,1	42,0	14,4	14,5	100
Hela staden	68 112	116 224	221 415	40 295	446 048	15,3	26,1	49,6	9,0	100

Källa: SCB/Sweco

1 Exklusive specialbostäder.

1.26 Nybyggda bostäder efter storlek 2015

Dwellings completed by unit size

	Lägenhetsstorlek								Rums- enheter	Re per lgh
	1+ r 1+ rkv	1 rk	2 rk	3 rk	4 rk	5 rk	6+ rk	Totalt		
Västerort	3	58	432	470	334	123	13	1 433	5 804	4,05
Rinkeby-Kista	–	–	130	102	34	61	–	327	1334	4,08
Spånga-Tensta	–	1	18	–	1	3	3	26	101	3,88
Hässelby-Vällingby	3	18	96	76	44	6	5	248	927	3,74
Bromma	–	39	188	292	255	53	5	832	3 442	4,14
Inre staden	–	80	424	508	347	70	11	1 440	5 696	3,96
Kungsholmen	–	–	213	168	141	47	8	577	2 354	4,08
Norrmalm	–	–	–	–	–	–	–	–	–	–
Östermalm	–	60	123	196	48	7	–	434	1 555	3,58
Södermalm	–	20	88	144	158	16	3	429	1 787	4,17
Söderort	–	561	719	542	326	91	7	2 246	7 675	3,42
Enskede-Årsta-Vantör	–	27	135	65	51	42	–	320	1 226	3,83
Skarpnäck	–	4	60	61	26	7	–	158	604	3,82
Farsta	–	164	120	90	60	3	–	437	1 366	3,13
Ålvsjö	–	4	31	56	31	14	3	139	587	4,22
Hägersten-Liljeholmen	–	136	283	244	158	25	4	850	3 066	3,61
Skärholmen	–	226	90	26	–	–	–	342	826	2,42
Hela staden	3	699	1 575	1 520	1 007	284	31	5 119	19 175	2,24

Källa: Stockholms stad/Sweco

1.27 Nybyggda bostäder efter hustyp och upplåtelseform 2015

Completed residential construction by unit type and form of tenure

	Småhus			Flerbostadshus			Samtliga
	Bostads- rätt	Ägande- rätt	Totalt	Hyses- rätt	Bostads- rätt	Totalt	
Västerort	166	54	220	55	1 158	1 213	1 433
Rinkeby-Kista	61	–	61	–	266	266	327
Spånga-Tensta	–	7	7	19	–	19	26
Hässelby-Vällingby	28	4	32	36	180	216	248
Bromma	77	43	120	–	712	712	832
Inre staden	–	–	–	559	881	1 440	1 440
Kungsholmen	–	–	–	–	577	577	577
Norrmalm	–	–	–	–	–	–	–
Östermalm	–	–	–	378	56	434	434
Södermalm	–	–	–	181	248	429	429
Söderort	14	60	74	987	1 185	2 172	2 246
Enskede-Årsta-Vantör	6	31	37	–	283	283	320
Skarpnäck	–	7	7	96	55	151	158
Farsta	–	14	14	143	280	423	437
Ålvsjö	4	6	10	102	27	129	139
Hägersten-Liljeholmen	4	2	6	304	540	844	850
Skärholmen	–	–	–	342	–	342	342
Hela staden	180	114	294	1 601	3 224	4 825	5 119

Källa: Stockholms stad/Sweco

1.28 Nettotillskott av bostäder efter storlek 2015

Net addition of dwellings by size

	Lägenhetsstorlek								Rums- enheter
	1+ r	1	2	3	4	5	6+	Totalt	
	1+ rkv	rk	rk	rk	rk	rk	rk		
Västerort	4	193	642	611	417	128	14	2 009	7 722
Rinkeby-Kista	–	–	130	102	34	61	–	327	1 334
Spånga-Tensta	–	1	18	1	1	3	3	27	105
Hässelby-Vällingby	4	150	288	133	101	5	5	686	2 275
Bromma	–	42	206	375	281	59	6	969	4 008
Inre staden	-3	117	512	626	454	104	25	1 835	7 303
Kungsholmen	–	9	232	186	172	54	13	666	2 728
Norrmalm	-2	6	11	6	20	13	–	54	219
Östermalm	-2	73	171	254	77	19	6	598	2 210
Södermalm	1	29	98	180	185	18	6	517	2 146
Söderort	10	599	762	562	334	100	8	2 375	8 072
Enskede-Årsta-Vantör	2	45	160	75	52	48	–	382	1 421
Skarpnäck	–	11	67	61	27	9	–	175	656
Farsta	3	164	123	91	61	4	–	446	1 393
Ålvsjö	5	5	37	57	31	13	4	152	617
Hägersten-Liljeholmen	–	148	285	251	163	26	4	877	3 155
Skärholmen	–	226	90	27	–	–	–	343	830
Hela staden	11	909	1 916	1 799	1 205	332	47	6 219	23 097

Källa: Stockholms stad/Sweco

anm: exklusive rivningar

1.29 Nettotillskott av rumsenheter 2015

Net addition of room units

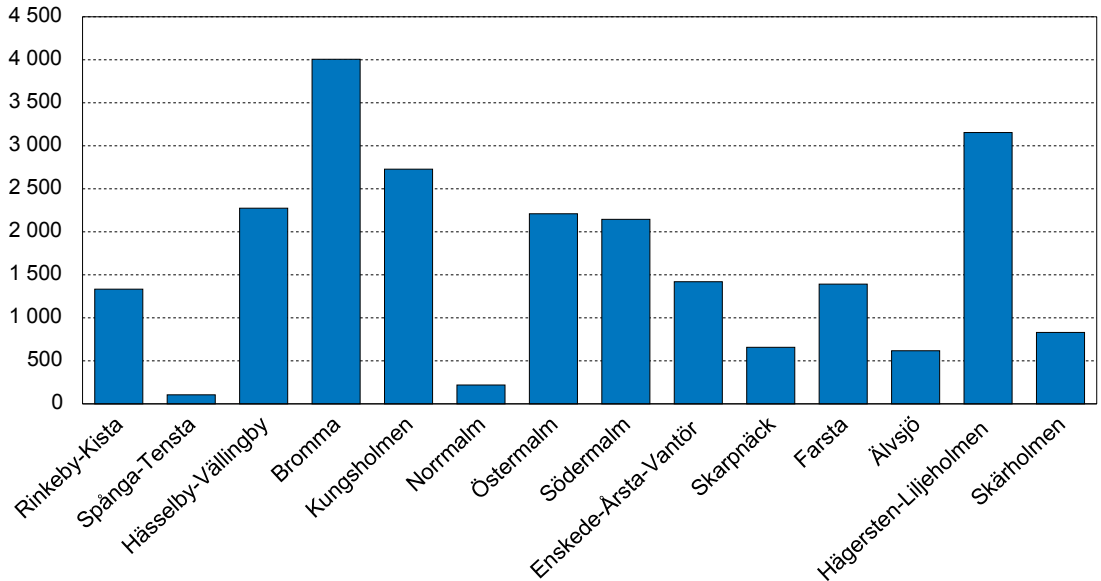

Källa: Stockholms stad/Sweco

1.30 Månadsavlönade i stadsdelsförvaltningarna efter verksamhetsområde 2015-12-31

Monthly employed by activity

	Verksamhetsområde							Totalt
	Politisk verksamhet, gemensam administration	Individ och familjeomsorg	Infrastruktur, stads- miljö, skydd m m	Förskole- verksamhet och skolbarn- omsorg	Äldre- omsorg	Stöd och service till personer med funktions- nedsättning	Fritid och kultur	
Västerort	160	945	10	2 396	1 299	436	104	5 350
Rinkeby-Kista	45	338	–	550	110	172	44	1 260
Spånga-Tensta	52	208	–	481	72	120	19	955
Hässelby-Vällingby	35	270	–	637	456	60	21	1 481
Bromma	28	129	4	728	661	84	20	1 654
Inre staden	116	468	14	2 355	1 272	377	55	4 657
Kungsholmen	31	62	–	547	406	149	9	1 204
Norrmalm	26	73	10	482	209	26	12	838
Östermalm	21	102	–	498	254	33	15	923
Södermalm	38	231	4	828	403	169	19	1 692
Söderort	188	1 079	21	3 967	2 264	899	104	8 522
Enskede-Årsta-Vantör	40	284	4	997	896	226	32	2 479
Skarpnäck	29	136	–	471	98	15	18	769
Farsta	28	213	4	585	339	96	36	1 301
Älvsjö	18	46	–	302	175	120	12	676
Hägersten-Liljeholmen	38	213	–	1 224	504	284	6	2 271
Skärholmen	35	187	6	388	252	158	–	1 026
Hela staden	464	2 492	45	8 718	4 835	1 712	263	18 529

Källa: Sweco

Anm. Som månadsavlönade räknas tillsvidareanställda (dvs "fast" anställda) och tidsbegränsat anställda (vikarier).

1.31 Månadsavlönade i stadsdelsförvaltningarna den 31 dec 2011-2015

Monthly employed

	Antal anställda				
	2011	2012	2013	2014	2015
Västerort	5 269	5 298	5 171	5 194	5 350
Rinkeby-Kista	1 274	1 266	1 246	1 251	1260
Spånga-Tensta	1 086	987	925	917	955
Hässelby-Vällingby	1 401	1 559	1 507	1 494	1481
Bromma	1 508	1 486	1 493	1 532	1654
Inre staden	4 753	4 628	4 531	4 527	4 657
Kungsholmen	1 124	1 155	1 147	1 171	1204
Norrmalm	834	824	827	813	838
Östermalm	913	913	885	873	923
Södermalm	1 882	1 736	1 672	1 670	1692
Söderort	7 968	7 907	7 950	7 983	8 522
Enskede-Årsta-Vantör	2 345	2 231	2 212	2 199	2479
Skarpnäck	754	738	733	767	769
Farsta	1 298	1 296	1 334	1 312	1301
Älvsjö	651	660	662	656	676
Hägersten-Liljeholmen	1 917	1 970	2 053	2 080	2271
Skärholmen	1 003	1 012	956	969	1026
Hela staden	17 990	17 833	17 652	17 704	18 529

Källa: Sweco

Anm. Som månadsavlönade räknas tillsvidareanställda (dvs "fast" anställda) och tidsbegränsat anställda (vikarier).

1.32 Arbetslösa den 31 oktober 2013-2015

Unemployment

	Arbetslösa 18-64 år			% av befolkningen 18-64 år		
	2013	2014	2015	2013	2014	2015
Västerort	6 863	6 574	6 183	4,8	4,5	4,2
Rinkeby-Kista	2 329	2 327	2 073	7,4	7,3	6,6
Spånga-Tensta	1 473	1 463	1 335	6,2	6,0	5,7
Hässelby-Vällingby	1 919	1 785	1 814	4,5	4,1	4,1
Bromma	1 142	999	961	2,5	2,1	2,0
Inre staden	5 030	4 394	4 202	2,2	1,9	1,8
Kungsholmen	966	900	841	2,0	1,9	1,7
Norrmalm	993	887	773	2,1	1,8	1,6
Östermalm	949	799	807	2,1	1,7	1,7
Södermalm	2 122	1 808	1 781	2,5	2,1	2,1
Söderort	7 984	7 582	7 484	3,6	3,4	3,3
Enskede-Årsta-Vantör	2 345	2 248	2 269	3,7	3,5	3,5
Skarpnäck	1 051	1 003	947	3,4	3,3	3,1
Farsta	1 323	1 244	1 259	3,9	3,6	3,6
Älvsjö	435	404	400	2,7	2,5	2,4
Hägersten-Liljeholmen	1 406	1 325	1 287	2,5	2,3	2,2
Skärholmen	1 424	1 358	1 322	6,4	6,1	5,9
På staden skrivna	170	173	180	0,0	0,0	6,1
Hela staden	20 047	18 723	18 049	3,4	3,1	3,0

Källa: SCB/Sweco

1.33 Förvärsarbetande (1- tim) befolkning 2014

Economically active population

	Förvärsarbetande 16-år			% av befolkningen 16-år		
	Kvinnor	Män	Samtliga	Kvinnor	Män	Samtliga
Västerort	51 831	56 273	108 104	56,5	62,4	59,4
Rinkeby-Kista	8 218	10 616	18 834	44,3	54,3	49,5
Spånga-Tensta	7 569	8 525	16 094	51,9	58,1	55,0
Hässelby-Vällingby	16 006	17 113	33 119	56,7	62,1	59,4
Bromma	20 038	20 019	40 057	66,0	70,5	68,1
Inre staden	96 901	96 563	193 464	65,3	69,6	67,4
Kungsholmen	20 958	20 832	41 790	68,8	73,6	71,1
Norrmalm	20 549	20 792	41 341	67,7	71,4	69,5
Östermalm	18 150	18 418	36 568	57,2	62,9	59,9
Södermalm	37 244	36 521	73 765	66,6	70,1	68,3
Söderort	88 975	90 303	179 278	62,6	67,0	64,7
Enskede-Årsta-Vantör	25 207	26 098	51 305	62,9	67,5	65,2
Skarpnäck	12 498	11 924	24 422	65,6	68,4	66,9
Farsta	13 311	13 716	27 027	57,5	63,5	60,4
Ålvsjö	6 888	6 882	13 770	64,8	67,2	66,0
Hägersten-Liljeholmen	24 276	23 983	48 259	69,3	72,7	70,9
Skärholmen	6 795	7 700	14 495	47,5	55,6	51,5
På staden skrivna	144	418	562	18,4	18,6	18,6
Hela staden	237 851	243 557	481 408	62,1	66,6	64,3

Källa: SCB/Sweco

Anm. Fr.o.m. statistikår 2004 har det gjorts några förändringar i bearbetningarna avseende sysselsättningsdata. En ny källa används för att identifiera företagare och en mindre justering av metoden för att klassificera anställda har gjorts.

Anm. Fr.o.m. statistikår 2010 har andelen förvärsarbetande beräknats utifrån alla förvärsarbetande 16- år och antalet i befolkningen 16-64 år.

1.34 Förvärsarbetande (1- tim) befolkning 2012-2014

Economically active population

	Förvärsarbetande 16- år			% av befolkningen 16- år		
	2012	2013	2014	2012	2013	2014
Västerort	102 290	104 969	108 104	58,4	58,9	59,4
Rinkeby-Kista	17 914	18 312	18 834	48,0	48,5	49,5
Spånga-Tensta	15 584	15 888	16 094	54,4	54,7	55,0
Hässelby-Vällingby	31 508	32 256	33 119	58,6	59,1	59,4
Bromma	37 284	38 513	40 057	67,2	67,8	68,1
Inre staden	189 072	191 680	193 464	67,4	67,4	67,4
Kungsholmen	40 888	41 655	41 790	71,6	71,4	71,1
Norrmalm	40 782	41 066	41 341	69,6	69,7	69,5
Östermalm	34 592	35 478	36 568	59,4	59,5	59,9
Södermalm	72 810	73 481	73 765	68,2	68,2	68,3
Söderort	171 247	175 746	179 278	63,7	64,4	64,7
Enskede-Årsta-Vantör	49 037	50 155	51 305	64,2	65,0	65,2
Skarpnäck	23 812	24 280	24 422	65,9	66,7	66,9
Farsta	25 758	26 631	27 027	59,3	60,1	60,4
Ålvsjö	13 288	13 713	13 770	65,5	66,1	66,0
Hägersten-Liljeholmen	45 543	46 837	48 259	70,0	70,6	70,9
Skärholmen	13 809	14 130	14 495	50,1	50,6	51,5
På staden skrivna	453	557	562	17,7	18,4	18,6
Hela staden	463 062	472 952	481 408	63,7	64,0	64,3

Källa: SCB/Sweco

Anm. Fr.o.m. årgång 2004 har det gjorts några förändringar i bearbetningarna avseende sysselsättningsdata.

En ny källa används för att identifiera företagare och en mindre justering av metoden för att klassificera anställda har gjorts.

1.35 Förvärsarbetande och ej förvärsarbetande befolkning (16-64 år) efter aktivitet 2014

The economically active and non-active population by activity

	Förvärs- arbetande	Ej förvärsarbetande			Övriga	Totalt
		Stude- rande	Arbets- lösa	Sjuk- ersättning		
Västerort	104 426	18 586	2 673	6 399	19 647	47 305
Rinkeby-Kista	18 362	5 100	854	2 139	6 481	14 574
Spånga-Tensta	15 583	3 544	582	1 140	3 961	9 227
Hässelby-Vällingby	31 974	5 402	759	1 911	5 286	13 358
Bromma	38 507	4 540	478	1 209	3 919	10 146
Inre staden	183 267	19 048	1 992	4 995	22 120	48 155
Kungsholmen	40 073	3 005	406	990	3 890	8 291
Norrmalm	39 274	3 693	377	893	4 722	9 685
Östermalm	33 918	5 657	359	842	5 993	12 851
Södermalm	70 002	6 693	850	2 270	7 515	17 328
Söderort	174 333	22 087	3 363	7 938	24 166	57 554
Enskede-Årsta-Vantör	49 986	6 513	999	2 044	7 209	16 765
Skarpnäck	23 762	2 825	416	1 129	3 134	7 504
Farsta	26 237	3 472	560	1 489	3 975	9 496
Ålvsjö	13 283	1 539	164	454	1 476	3 633
Hägersten-Liljeholmen	46 934	4 358	647	1 508	4 566	11 079
Skärholmen	14 131	3 380	577	1 314	3 806	9 077
På staden skrivna	550	123	62	386	1 589	2 160
Hela staden	462 576	59 844	8 090	19 718	67 522	155 174
<i>Andel av befolkningen 16-64, %</i>						
Västerort	68,8	12,2	1,8	4,2	12,9	31,2
Rinkeby-Kista	55,8	15,5	2,6	6,5	19,7	44,2
Spånga-Tensta	62,8	14,3	2,3	4,6	16,0	37,2
Hässelby-Vällingby	70,5	11,9	1,7	4,2	11,7	29,5
Bromma	79,1	9,3	1,0	2,5	8,1	20,9
Inre staden	79,2	8,2	0,9	2,2	9,6	20,8
Kungsholmen	82,9	6,2	0,8	2,0	8,0	17,1
Norrmalm	80,2	7,5	0,8	1,8	9,6	19,8
Östermalm	72,5	12,1	0,8	1,8	12,8	27,5
Södermalm	80,2	7,7	1,0	2,6	8,6	19,8
Söderort	75,2	9,5	1,5	3,4	10,4	24,8
Enskede-Årsta-Vantör	74,9	9,8	1,5	3,1	10,8	25,1
Skarpnäck	76,0	9,0	1,3	3,6	10,0	24,0
Farsta	73,4	9,7	1,6	4,2	11,1	26,6
Ålvsjö	78,5	9,1	1,0	2,7	8,7	21,5
Hägersten-Liljeholmen	80,9	7,5	1,1	2,6	7,9	19,1
Skärholmen	60,9	14,6	2,5	5,7	16,4	39,1
På staden skrivna	20,3	4,5	2,3	14,2	58,6	79,7
Hela staden	74,9	9,7	1,3	3,2	10,9	25,1

Källa: SCB/Sweco

1.36 Förvärsarbetande och ej förvärsarbetande utrikes födda (16-64 år) efter aktivitet 2014

The economically active and non-active population of foreign descent by activity

	Förvärs- arbetande	Ej förvärsarbetande				Övriga	Totalt
		Stude- rande	Arbets- lösa	Sjuk- ersättning			
Västerort	36 264	7 703	1 838	3 587	12 517	25 645	
Rinkeby-Kista	12 700	2 980	728	1 656	5 107	10 471	
Spånga-Tensta	6 915	1 584	476	788	2 793	5 641	
Hässelby-Vällingby	10 634	2 213	474	801	3 014	6 502	
Bromma	6 015	926	160	342	1 603	3 031	
Inre staden	27 446	3 879	521	1 213	8 414	14 027	
Kungsholmen	6 131	580	110	263	1 509	2 462	
Norrmalm	6 084	677	98	228	1 962	2 965	
Östermalm	5 369	1 478	110	180	2 401	4 169	
Södermalm	9 862	1 144	203	542	2 542	4 431	
Söderort	44 247	7 652	1 703	3 205	12 390	24 950	
Enskede-Årsta-Vantör	13 432	2 481	530	769	3 862	7 642	
Skarpnäck	4 915	834	178	368	1 413	2 793	
Farsta	6 831	1 177	267	570	1 944	3 958	
Ålvsjö	2 350	311	70	150	566	1 097	
Hägersten-Liljeholmen	8 135	951	211	451	1 825	3 438	
Skärholmen	8 584	1 898	447	897	2 780	6 022	
På staden skrivna	235	76	39	108	904	1 127	
Hela staden	108 192	19 310	4 101	8 113	34 225	65 749	
<i>Andel av befolkningen 16-64, %</i>							
Västerort	58,6	12,4	3,0	5,8	20,2	41,4	
Rinkeby-Kista	54,8	12,9	3,1	7,1	22,0	45,2	
Spånga-Tensta	55,1	12,6	3,8	6,3	22,2	44,9	
Hässelby-Vällingby	62,1	12,9	2,8	4,7	17,6	37,9	
Bromma	66,5	10,2	1,8	3,8	17,7	33,5	
Inre staden	66,2	9,4	1,3	2,9	20,3	33,8	
Kungsholmen	71,3	6,7	1,3	3,1	17,6	28,7	
Norrmalm	67,2	7,5	1,1	2,5	21,7	32,8	
Östermalm	56,3	15,5	1,2	1,9	25,2	43,7	
Södermalm	69,0	8,0	1,4	3,8	17,8	31,0	
Söderort	63,9	11,1	2,5	4,6	17,9	36,1	
Enskede-Årsta-Vantör	63,7	11,8	2,5	3,6	18,3	36,3	
Skarpnäck	63,8	10,8	2,3	4,8	18,3	36,2	
Farsta	63,3	10,9	2,5	5,3	18,0	36,7	
Ålvsjö	68,2	9,0	2,0	4,4	16,4	31,8	
Hägersten-Liljeholmen	70,3	8,2	1,8	3,9	15,8	29,7	
Skärholmen	58,8	13,0	3,1	6,1	19,0	41,2	
På staden skrivna	17,3	5,6	2,9	7,9	66,4	82,7	
Hela staden	62,2	11,1	2,4	4,7	19,7	37,8	

Källa: SCB/Sweco

1.37 Förvärsarbetande (1-tim) befolkning efter näringsgren 2014

Economically active population by industry

	Jordbruk, skogs- bruk och fiske	Tillverk- ning och utvinning	Energi och miljö	Bygg verk- samhet	Handel	Transport	Hotell och restau- rang	Informa- tion och kommuni- kation
Västerort	232	5 510	932	5 343	13 900	6 842	5 433	7 647
Rinkeby-Kista	17	906	79	743	1 994	1 905	1 526	944
Spånga-Tensta	31	851	143	786	1 984	1 188	1 009	974
Hässelby-Vällingby	75	1 791	333	2 035	4 554	2 209	1 574	1 971
Bromma	109	1 962	377	1 779	5 368	1 540	1 324	3 758
Inre staden	479	7 913	1 036	4 770	23 077	5 742	7 220	21 179
Kungsholmen	83	2 056	240	1 092	5 317	1 365	1 435	4 776
Norrmalm	90	1 761	244	917	5 101	1 145	1 478	4 709
Östermalm	185	1 284	186	672	4 397	894	1 269	3 527
Södermalm	121	2 812	366	2 089	8 262	2 338	3 038	8 167
Söderort	248	8 333	1 090	10 312	21 655	9 023	8 747	13 856
Enskede-Årsta-Vantör	76	2 296	322	3 274	6 381	2 706	2 856	3 816
Skarpnäck	36	871	147	1 134	2 454	1 095	973	2 019
Farsta	43	1 182	184	1 872	3 384	1 556	1 371	1 656
Ålvsjö	25	999	105	849	1 845	562	433	1 211
Hägersten-Liljeholmen	54	2 416	271	2 267	5 892	1 871	1 856	4 622
Skärholmen	14	569	61	916	1 699	1 233	1 258	532
På staden skrivna	2	20	5	71	46	54	60	28
Hela staden	961	21 776	3 063	20 496	58 678	21 661	21 460	42 710

Källa: SCB/Sweco

Anm. Från och med 2008 används en ny branschindelning (SNI 2007).

Finans och försäkrings verksamhet	Fastighets verksamhet	Företags-tjänster	Offentlig förvaltning	Utbildning	Vård och omsorg	Personliga och kulturella tjänster	Ej spec. verksamhet	Samtliga	Kvinnor	Män
4 248	1 515	18 033	6 199	11 388	14 986	5 317	579	108 104	51 831	56 273
289	137	3 396	759	1 989	3 310	730	110	18 834	8 218	10 616
508	205	2 660	862	1 668	2 346	774	105	16 094	7 569	8 525
1 036	502	4 857	1 715	3 764	4 839	1 673	191	33 119	16 006	17 113
2 415	671	7 120	2 863	3 967	4 491	2 140	173	40 057	20 038	20 019
13 236	3 897	39 459	14 516	16 809	19 445	13 608	1 078	193 464	96 901	96 563
3 031	821	8 566	3 271	3 178	3 914	2 447	198	41 790	20 958	20 832
3 230	826	9 076	2 750	3 282	3 852	2 681	199	41 341	20 549	20 792
3 534	971	8 191	2 711	3 046	3 147	2 262	292	36 568	18 150	18 418
3 441	1 279	13 626	5 784	7 303	8 532	6 218	389	73 765	37 244	36 521
5 998	2 468	27 752	11 631	19 784	26 179	11 368	834	179 278	88 975	90 303
1 590	673	8 002	3 064	5 277	7 502	3 205	265	51 305	25 207	26 098
765	335	3 826	1 837	3 128	3 762	1 943	97	24 422	12 498	11 924
864	413	3 927	1 618	3 056	4 231	1 561	109	27 027	13 311	13 716
689	216	1 981	973	1 382	1 761	679	60	13 770	6 888	6 882
1 895	687	7 728	3 706	5 397	6 090	3 295	212	48 259	24 276	23 983
195	144	2 288	433	1 544	2 833	685	91	14 495	6 795	7 700
6	9	89	48	26	61	26	11	562	144	418
23 488	7 889	85 333	32 394	48 007	60 671	30 319	2 502	481 408	237 851	243 557

1.38 Förvärsarbetande (1-tim) dagbefolkning efter näringsgren 2014

Economically active daytime population by industry

	Jordbruk, skogsbruk och fiske	Tillverk- ning och utvinning	Energi och miljö	Bygg verk- samhet	Handel	Transport	Hotell och restau- rang	Informa- tion och kommuni- kation
Västerort	153	13 955	334	4 731	16 764	4 383	2 676	11 853
Rinkeby-Kista	8	11 695	1	457	7 417	710	1 051	9 257
Spånga-Tensta	15	715	126	731	2 154	1 717	220	134
Hässelby-Vällingby	47	665	115	1 067	1 819	520	364	222
Bromma	83	880	92	2 476	5 374	1 436	1 041	2 240
Inre staden	595	7 270	1 988	7 128	40 128	11 139	25 656	51 374
Kungsholmen	76	2 513	46	2 510	4 926	2 037	2 169	7 050
Norrmalm	163	2 240	587	1 783	18 473	4 914	11 670	21 911
Östermalm	262	802	1 201	898	6 835	2 165	4 788	12 459
Södermalm	94	1 715	154	1 937	9 894	2 023	7 029	9 954
Söderort	166	6 378	990	12 694	19 220	8 736	3 597	6 253
Enskede-Årsta-Vantör	69	2 021	286	3 488	5 261	3 250	1 111	1 363
Skarpnäck	19	609	–	1 158	991	292	169	345
Farsta	27	379	26	1 085	2 326	816	517	2 457
Ålvsjö	20	502	293	678	1 031	262	435	234
Hägersten-Liljeholmen	24	2 665	374	5 527	7 808	3 457	1 009	1 775
Skärholmen	7	202	11	758	1 803	659	356	79
På staden skrivna	28	232	42	2 157	2 493	618	789	1 057
Hela staden	942	27 835	3 354	26 710	78 605	24 876	32 718	70 537

Källa: SCB/Sweco

Anm. Från och med 2008 används en ny branschindelning (SNI 2007).

Anm. I hela staden ingår även personer med arbetsplats som ej kan bestämmas till ett geografiskt område

Finans och försäkrings verksamhet	Fastighets verksamhet	Företags-tjänster	Offentlig förvaltning	Utbildning	Vård och omsorg	Personliga och kulturella tjänster	Ej spec. verksamhet	Samtliga	Män	Kvinnor
958	1 133	12 126	1 551	10 655	8 451	3 791	242	93 756	54 419	39 337
307	201	5 589	825	2 606	1 766	682	36	42 608	27 413	15 195
46	128	1 111	331	1 777	940	383	46	10 574	6 204	4 370
72	327	1 265	72	2 736	2 527	759	81	12 658	5 910	6 748
533	477	4 161	323	3 536	3 218	1 967	79	27 916	14 892	13 024
38 199	8 193	91 732	35 514	26 676	32 256	29 610	627	408 085	202 044	206 041
3 768	1 250	16 120	11 724	3 144	7 884	3 207	108	68 532	34 715	33 817
23 745	3 192	39 843	9 998	5 237	6 063	10 924	131	160 874	80 530	80 344
6 106	1 719	17 160	8 436	11 797	4 715	7 232	186	86 761	43 709	43 052
4 580	2 032	18 609	5 356	6 498	13 594	8 247	202	91 918	43 090	48 828
1 411	1 548	19 458	4 376	13 906	17 303	6 332	352	122 720	66 886	55 834
430	435	6 240	754	3 790	5 718	2 191	130	36 537	20 401	16 136
32	341	1 536	67	1 692	1 592	658	24	9 525	5 224	4 301
176	120	1 537	580	1 783	2 655	803	42	15 329	7 458	7 871
26	116	1 200	136	1 294	1 642	248	18	8 135	4 132	4 003
652	457	7 978	2 685	3 993	3 381	1 984	85	43 854	25 176	18 678
95	79	967	154	1 354	2 315	448	53	9 340	4 495	4 845
582	649	4 798	280	844	2 809	1 436	1 363	20 177	11 628	8 549
41 150	11 523	128 114	41 721	52 081	60 819	41 169	2 584	644 738	334 977	309 761

1.39 Förvärsarbetande dag- och nattbefolkning samt in- och utpendling 2014

Economically active population and commuters

	Dagbe- folkning	Nattbe- folkning	Bor och arbetar i området	Inpendlare från		Utpendlare till		Netto- pend- ling
				Övriga staden	Annan kom- mun	Övriga staden	Annan kom- mun	
Västerort	93 756	108 104	18 467	30 560	44 729	58 846	32 556	-14 348
Rinkeby-Kista	42 608	18 834	4 176	13 890	24 542	10 222	6 191	23 774
Spånga-Tensta	10 574	16 094	2 257	3 614	4 703	8 572	5 268	-5 520
Hässelby-Vällingby	12 658	33 119	5 693	3 310	3 655	17 624	9 805	-20 461
Bromma	27 916	40 057	6 341	9 746	11 829	22 428	11 292	-12 141
Inre staden	408 085	193 464	53 087	167 940	187 058	97 601	46 379	214 621
Kungsholmen	68 532	41 790	7 950	28 081	32 501	26 875	10 533	26 742
Norrmalm	160 874	41 341	15 131	69 697	76 046	16 220	9 951	119 533
Östermalm	86 761	36 568	10 938	35 176	40 647	17 305	8 386	50 193
Södermalm	91 918	73 765	19 068	34 986	37 864	37 201	17 509	18 153
Söderort	122 720	179 278	26 937	42 378	53 405	104 852	48 685	-56 558
Enskede-Årsta-Vantör	36 537	51 305	8 507	12 514	15 516	29 055	13 764	-14 768
Skarpnäck	9 525	24 422	2 979	2 958	3 588	15 529	5 905	-14 897
Farsta	15 329	27 027	3 797	4 880	6 652	15 636	7 595	-11 698
Ålvsjö	8 135	13 770	1 524	3 073	3 538	8 174	4 072	-5 635
Hägersten-Liljeholmen	43 854	48 259	7 718	16 072	20 064	28 789	12 934	-4 405
Skärholmen	9 340	14 495	2 412	2 881	4 047	7 669	4 415	-5 155
Hela staden²	644 738	481 408	353 576	.	291 162	.	127 832	163 330

Källa: SCB/Sweco

1 Inkl utomlands, på havet m m.

2 Inkl personer med arbetsplats som ej kan bestämmas till ett geografiskt område.

1.40 Befolkningen (16-64 år) efter antal sjukpenningdagar 2015

Population by number of paid sick leave days

	Ersätta av Försäkringskassan efter antal sjukdagar, %				Totalt	Befolkningen 16-64 år
	0 dagar ¹	1-14 dagar	15-89 dagar	90-365 dagar		
Västerort	92,0	1,9	3,4	2,7	100	153 278
Rinkeby-Kista	92,3	1,6	3,1	2,9	100	32 356
Spånga-Tensta	92,6	1,7	3,1	2,6	100	24 278
Hässelby-Vällingby	90,9	2,2	3,8	3,0	100	46 561
Bromma	92,4	1,8	3,4	2,4	100	49 733
Inre staden	93,3	1,6	3,0	2,1	100	232 755
Kungsholmen	93,2	1,6	3,1	2,1	100	48 815
Norrmalm	94,0	1,4	2,7	1,9	100	48 369
Östermalm	94,6	1,2	2,4	1,8	100	45 773
Södermalm	92,2	1,8	3,5	2,5	100	87 299
Söderort	90,7	2,2	4,0	3,1	100	234 618
Enskede-Årsta-Vantör	91,0	2,2	3,9	2,9	100	67 003
Skarpnäck	90,7	2,3	3,9	3,1	100	31 530
Farsta	89,9	2,2	4,4	3,5	100	35 364
Ålvsjö	91,0	2,1	3,9	3,0	100	17 179
Hägersten-Liljeholmen	90,8	2,2	4,0	2,9	100	58 556
Skärholmen	90,6	2,0	4,0	3,3	100	23 481
På staden skrivna	95,8	0,3	1,1	2,8	100	2 401
Hela staden	92,0	1,9	3,5	2,6	100	623 070

Källa: SCB/Sweco

¹ Detta är den andel som inte ersätts av Försäkringskassan. Även de som haft 0 sjukdagar under året ingår här. Den 1 januari 2005 förkortades arbetsgivarens ersättningsperiod från de 21 första till de 14 första dagarna i varje sjukperiod.

1.41 Genomsnittligt antal sjukpenningdagar (anmälda till försäkringskassan) efter ålder och kön 2015

Average number of paid sick leave days reported to The Swedish Social Insurance Agency by age and gender

	Män						Kvinnor						Samtliga
	16-29	30-44	45-49	50-54	55-59	60-64	16-29	30-44	45-49	50-54	55-59	60-64	
Västerort	1,6	4,9	6,7	8,1	10,5	11,4	3,2	10,6	13,7	14,7	16,1	12,7	7,5
Rinkeby-Kista	1,4	5,0	8,6	10,7	14,6	15,3	2,8	10,6	16,7	21,0	14,9	15,5	8,1
Spånga-Tensta	1,3	4,8	8,4	8,3	12,5	11,3	2,2	9,7	12,5	14,9	16,1	10,3	7,2
Hässelby-Vällingby	2,1	5,6	6,6	9,8	9,0	10,8	3,9	11,9	14,8	13,7	17,8	13,6	8,2
Bromma	1,4	4,1	4,9	4,9	8,1	9,3	3,2	9,9	11,6	12,2	15,1	11,3	6,6
Inre staden	1,2	2,9	5,2	6,3	6,9	8,2	2,6	8,0	11,0	12,3	13,0	12,3	5,8
Kungsholmen	1,3	2,7	3,7	7,2	7,4	7,9	3,0	7,4	10,9	12,4	12,7	13,5	5,7
Normalm	1,0	2,8	5,5	5,4	5,5	6,7	2,0	7,4	9,0	11,8	12,1	12,0	5,2
Östermalm	0,9	2,5	5,1	5,7	5,2	6,8	2,0	7,6	10,6	10,6	12,5	9,7	4,9
Södermalm	1,4	3,4	5,9	6,6	8,0	9,6	3,1	8,8	12,2	13,2	13,7	13,3	6,7
Söderort	2,0	4,9	7,9	9,8	10,5	11,8	4,0	11,7	15,5	16,6	17,3	15,8	8,4
Enskede-Årsta-Vantör	2,2	4,8	7,9	8,9	9,4	12,6	4,0	11,1	13,7	15,7	17,3	15,8	8,0
Skarpnäck	1,8	4,7	6,8	9,1	12,5	10,1	3,6	11,2	13,8	16,9	15,9	16,3	8,3
Farsta	2,4	6,0	8,9	8,6	12,4	14,2	4,9	13,4	17,0	17,3	19,8	15,1	9,6
Ålvsjö	1,4	4,6	5,6	8,2	8,0	9,2	3,7	12,6	14,2	13,6	15,2	15,9	8,2
Hägersten-Liljeholmen	2,0	4,1	7,9	10,9	8,8	11,4	3,8	11,6	16,6	16,4	16,8	15,8	8,1
Skärholmen	1,8	6,6	9,8	14,3	12,7	10,6	3,8	11,4	18,9	20,3	17,7	16,4	9,1
På staden skrivna	6,0	6,6	6,0	9,5	11,2	11,5	2,4	4,7	16,3	15,6	9,7	0,3	7,6
Hela staden	1,6	4,1	6,6	8,1	9,2	10,3	3,3	10,0	13,5	14,5	15,3	13,6	7,2

Källa: SCB/Sweco

1.42 Personer med sjukersättning 2005-2015

Persons with disability pensions

	Personer med sjukersättning				% av befolkningen			
	2005	2010	2014	2015	2005	2010	2014	2015
Västerort	11 038	8 969	7 340	7 093	9,0	6,8	5,1	4,9
Rinkeby-Kista	3 495	2 831	2 344	2 246	11,9	9,6	7,5	7,3
Spånga-Tensta	2 039	1 628	1 283	1 218	10,1	7,4	5,6	5,4
Hässelby-Vällingby	3 162	2 638	2 213	2 169	9,1	6,8	5,2	4,9
Bromma	2 342	1 872	1 500	1 460	6,2	4,6	3,2	3,1
Inre staden	11 860	8 443	6 277	5 976	5,8	3,9	2,8	2,6
Kungsholmen	2 193	1 578	1 259	1 229	5,5	3,6	2,7	2,6
Normalm	2 346	1 609	1 116	1 064	5,1	3,4	2,3	2,2
Östermalm	2 039	1 510	1 060	996	5,0	3,5	2,3	2,2
Södermalm	5 282	3 746	2 842	2 687	6,8	4,5	3,4	3,2
Söderort	14 990	11 410	9 314	9 080	8,5	5,6	4,2	4,0
Enskede-Årsta-Vantör	3 844	2 957	2 391	2 351	7,4	5,0	3,7	3,6
Skarpnäck	2 239	1 642	1 336	1 325	8,6	5,7	4,4	4,4
Farsta	2 484	2 008	1 743	1 689	9,1	6,5	5,1	4,9
Ålvsjö	887	701	561	534	6,9	4,7	3,5	3,3
Hägersten-Liljeholmen	3 127	2 308	1 829	1 779	7,6	4,6	3,2	3,1
Skärholmen	2 409	1 794	1 454	1 402	13,5	8,9	6,6	6,3
På staden skrivna	536	379	380	348	24,5	22,0	14,2	14,6
Hela staden	38 424	29 201	23 311	22 497	7,6	5,3	3,9	3,8

Källa: SCB/Sweco

Anm. Här avses personer 19-64 år, dessutom ingår även personer med aktivitetsersättning.

1.43 Personer med sjukersättning efter ålder 2015

Persons with disability pensions by age

	19- 24	25- 29	30- 34	35- 39	40- 44	45- 49	50- 54	55- 59	60- 64	Samt- liga
Västerort	416	333	214	243	436	674	1 163	1 661	1 953	7 093
Rinkeby-Kista	98	75	48	70	120	197	371	587	680	2 246
Spånga-Tensta	67	50	35	36	79	130	211	288	322	1 218
Hässelby-Vällingby	143	132	90	84	142	211	360	458	549	2 169
Bromma	108	76	41	53	95	136	221	328	402	1 460
Inre staden	251	297	141	208	361	506	913	1 366	1 933	5 976
Kungsholmen	43	67	32	48	84	99	199	302	355	1 229
Norrmalm	60	57	26	37	49	96	152	240	347	1 064
Östermalm	44	60	20	36	64	86	134	216	336	996
Södermalm	104	113	63	87	164	225	428	608	895	2 687
Söderort	532	438	233	334	477	845	1 485	2 060	2 676	9 080
Enskede-Årsta-Vantör	137	130	54	95	125	238	388	484	700	2 351
Skarpnäck	91	66	31	42	69	129	248	274	375	1 325
Farsta	108	78	53	68	84	141	253	426	478	1 689
Älvsjö	34	23	18	21	30	44	88	115	161	534
Hägersten-Liljeholmen	88	81	39	67	108	152	278	416	550	1 779
Skärholmen	74	60	38	41	61	141	230	345	412	1 402
På staden skrivna	6	11	10	19	28	38	69	88	79	348
Hela staden	1 205	1 079	598	804	1 302	2 063	3 630	5 175	6 641	22 497
<i>% av befolkningen</i>										
Västerort	2,3	1,7	1,1	1,4	2,5	4,2	7,8	12,9	18,1	4,9
Rinkeby-Kista	2,3	1,7	1,1	1,9	3,9	6,5	13,4	21,9	28,5	7,3
Spånga-Tensta	2,1	1,9	1,4	1,4	2,8	4,6	8,6	14,2	19,6	5,4
Hässelby-Vällingby	2,5	2,4	1,7	1,6	2,7	4,3	7,7	11,4	16,4	4,9
Bromma	2,1	1,2	0,7	1,0	1,6	2,5	4,4	8,0	11,8	3,1
Inre staden	1,1	0,8	0,4	0,7	1,5	2,5	4,1	7,0	10,2	2,6
Kungsholmen	1,1	0,8	0,4	0,7	1,7	2,3	4,6	7,8	10,1	2,6
Norrmalm	1,3	0,7	0,3	0,6	1,0	2,2	3,4	6,3	9,1	2,2
Östermalm	0,7	0,7	0,3	0,7	1,5	2,3	3,3	5,6	8,6	2,2
Södermalm	1,3	1,0	0,5	0,8	1,7	2,7	4,6	7,6	11,7	3,2
Söderort	2,1	1,4	0,7	1,2	1,8	3,8	6,7	10,9	16,2	4,0
Enskede-Årsta-Vantör	1,8	1,3	0,6	1,2	1,7	3,7	6,3	9,3	15,4	3,6
Skarpnäck	2,9	1,6	0,7	1,1	2,0	4,1	7,9	10,0	15,6	4,4
Farsta	2,6	1,7	1,2	1,6	2,0	4,0	7,1	13,4	17,4	4,9
Älvsjö	2,0	1,6	1,0	1,0	1,2	2,2	4,6	7,2	12,9	3,3
Hägersten-Liljeholmen	1,7	0,9	0,4	0,8	1,7	3,0	5,6	9,9	14,1	3,1
Skärholmen	2,3	2,0	1,3	1,6	2,6	6,1	10,1	17,6	25,0	6,3
På staden skrivna	3,4	4,2	3,5	6,3	9,7	13,9	19,8	33,1	42,7	14,6
Hela staden	1,8	1,2	0,7	1,1	1,9	3,5	6,1	10,0	14,3	3,8

Källa: SCB/Sweco

Anm. Här ingår även personer med aktivitetsersättning

1.44 Personer med sjukersättning efter svensk och utländsk bakgrund 2015

Number of people with disability pensions by country of birth (Swedish and foreign)

	Personer med sjukersättning			% av befolkningen		
	Svensk bakgrund ¹	Utländsk bakgrund ²	Samtliga	Svensk bakgrund ¹	Utländsk bakgrund ²	Samtliga
Västerort	3 246	3 847	7 093	3,9	6,2	4,9
Rinkeby-Kista	513	1 733	2 246	6,2	7,7	7,3
Spånga-Tensta	376	842	1 218	3,6	7,0	5,4
Hässelby-Vällingby	1 277	892	2 169	4,9	5,0	4,9
Bromma	1 080	380	1 460	2,8	4,0	3,1
Inre staden	4 572	1 404	5 976	2,5	3,3	2,6
Kungsholmen	915	314	1 229	2,3	3,4	2,6
Norrmalm	793	271	1 064	2,1	2,9	2,2
Östermalm	794	202	996	2,2	2,0	2,2
Södermalm	2 070	617	2 687	3,0	4,2	3,2
Söderort	5 613	3 467	9 080	3,6	4,9	4,0
Enskede-Årsta-Vantör	1 512	839	2 351	3,5	3,9	3,6
Skarpnäck	917	408	1 325	4,0	5,3	4,4
Farsta	1 081	608	1 689	4,6	5,6	4,9
Ålvsjö	363	171	534	2,9	4,7	3,3
Hägersten-Liljeholmen	1 277	502	1 779	2,8	4,1	3,1
Skärholmen	463	939	1 402	6,1	6,5	6,3
På staden skrivna	246	102	348	21,1	8,3	14,6
Hela staden	13 677	8 820	22 497	3,2	5,0	3,8

Källa: SCB/Sweco

Anm. Här avses personer 19-64 år, dessutom ingår även personer med aktivitetsersättning.

1 Svenska medborgare födda i Sverige.

2 Utländska medborgare och/eller utrikes födda.

1.45 Ohälsotal 2003-2015

Sickness cash benefit and disability pension

	2003	2009	2010	2011	2012	2013	2014	2015
Västerort	38	30	26	24	23	23	23	23
Rinkeby-Kista	48	41	36	33	32	32	31	32
Spånga-Tensta	42	32	27	25	24	24	24	24
Hässelby-Vällingby	39	29	25	24	23	23	24	24
Bromma	28	20	18	16	16	16	16	16
Inre staden	27	18	16	14	14	14	14	14
Kungsholmen	26	17	15	14	13	13	13	14
Norrmalm	25	17	14	13	12	12	12	12
Östermalm	23	16	14	12	12	12	12	12
Södermalm	32	21	18	17	16	16	16	17
Söderort	38	26	22	21	21	21	21	21
Enskede-Årsta-Vantör	34	24	20	19	19	19	19	20
Skarpnäck	38	26	22	21	21	21	22	22
Farsta	41	30	26	24	24	24	25	25
Ålvsjö	30	22	19	18	18	18	18	18
Hägersten-Liljeholmen	35	23	19	18	17	17	18	18
Skärholmen	54	39	33	30	30	30	30	30
På staden skrivna	108	49	81	77	68	57	56	59
Hela staden	34	24	21	19	19	19	19	19

Källa: SCB/Sweco

Anm. Under perioden har flera regeländringar gjorts som påverkar siffrorna. Se ingressen till Socialförsäkring och social omsorg.

Anm. Ohälsotalet är ett sammanfattande mått över det genomsnittliga antalet dagar med sjukpenning, rehabilitering och sjukersättning från Försäkringskassan.

1.46 Personer med någon form av äldreomsorg¹ efter biståndsbeslutande stadsdelsförvaltning² och regiform 2014-2016

Number of people with some kind of elderly care by local council and management form

	Äldreomsorgstagare netto			därav			Andel privat regi ³ , %		
	jan 2014	jan 2015	jan 2016	Andel entreprenad ³ , %			jan 2014	jan 2015	jan 2016
				jan 2014	jan 2015	jan 2016			
Västerort	6 503	6 583	6 670	11,8	11,6	9,5	44,1	46,6	46,1
Rinkeby-Kista	1 110	1 130	1 145	12,1	11,9	11,5	50,0	51,2	49,7
Spånga-Tensta	917	938	957	18,6	16,8	17,3	40,2	45,5	40,8
Hässelby-Vällingby	2 419	2 440	2 424	11,4	11,5	9,0	43,5	47,3	46,6
Bromma	2 057	2 075	2 144	9,0	9,2	5,5	43,5	43,7	46,1
Inre staden	9 715	9 715	9 968	19,0	17,0	16,2	60,9	64,7	58,4
Kungsholmen	1 868	1 843	1 878	22,2	15,7	14,2	65,4	64,1	63,6
Norrmalm	1 737	1 742	1 775	18,4	17,4	19,0	62,2	57,2	59,9
Östermalm	2 559	2 533	2 603	15,1	14,4	13,1	55,3	61,3	55,2
Södermalm	3 551	3 597	3 712	20,4	19,2	18,0	61,9	47,8	57,4
Söderort	10 482	10 479	10 469	11,6	11,1	8,3	46,9	47,8	47,7
Enskede-Årsta-Vantör	3 014	3 000	2 938	15,4	14,6	10,7	34,2	34,9	34,4
Skarpnäck	1 195	1 228	1 234	18,2	17,5	12,6	51,6	51,3	52,1
Farsta	2 237	2 217	2 249	10,6	9,7	8,9	49,8	53,7	56,0
Ålvsjö	696	694	722	6,5	4,9	5,7	78,4	78,2	72,4
Hägersten-Liljeholmen	2 200	2 166	2 149	9,7	9,9	5,3	47,0	46,6	46,4
Skärholmen	1 140	1 174	1 177	3,7	4,1	3,6	49,9	50,3	47,7
Hela staden	26 744	26 830	27 150	14,4	13,4	11,5	51,3	52,4	51,3

Källa: Äldreförvaltningen/Sweco

Anm. En person kan ha flera olika insatstyper under månaden och äldreomsorgstagarna redovisas efter regiformen i månadens senast verkställda beslut.

1 Avser verkställda beslut i ordinärt boende, servicehus, vård- och omsorgsboende, korttidsvård, dagverksamhet, personlig assistans samt hemvårdsbidrag. En liten andel av personerna med verkställda beslut har ingen insats pga bland annat sjukhusvistelse. I redovisningen av 2014 har det tillkommit hushållsgemensamma insatser eller insatser vid tillfällig vistelse. Dessutom rapporteras avlösning och hemtjänst i ordinärt boende på ett nytt sätt, vilket påverkar antalet verkställda beslut.

2 Summan för Hela staden inkluderar även de personer som Socialförvaltningen är biståndsbeslutande för.

3 Vid entreprenad har staden ett avtal med en privat entreprenör/utförare som omfattar själva driften av kommunal vård- och omsorgsboende, dagverksamhet eller hemtjänst. I kategorin privat regi redovisas den omsorg som utförs av privata, och helt fristående, vårdgivare/utförare utifrån avtal om köp av enstaka platser inom vård- och omsorgsboende, dagverksamhet, hemtjänst eller ledsagning och avlösning. Privat regi inkl ett fåtal övriga i offentlig regi i länet.

1.47 Personer med någon form av äldreomsorg¹ efter biståndsbeslutande stadsdelsförvaltning² 2014-2016

Persons with some kind of old age care by district

Personer med någon form av äldreomsorg									
Antal									
	jan 2014			jan 2015			jan 2016		
	65-79 år	80- år	samtliga	65-79 år	80-år	samtliga	65-79 år	80- år	samtliga
Västerort	1 775	4 728	6 503	1 864	4 719	6 583	1 937	4 733	6 670
Rinkeby-Kista	463	647	1 110	476	654	1 130	500	645	1 145
Spånga-Tensta	325	592	917	338	600	938	326	631	957
Hässelby-Vällingby	545	1 874	2 419	566	1 874	2 440	589	1 835	2 424
Bromma	442	1 615	2 057	484	1 591	2 075	522	1 622	2 144
Inre staden	2 317	7 398	9 715	2 399	7 316	9 715	2 619	7 349	9 968
Kungsholmen	451	1 417	1 868	456	1 387	1 843	494	1 384	1 878
Normalm	441	1 296	1 737	457	1 285	1 742	487	1 288	1 775
Östermalm	509	2 050	2 559	506	2 027	2 533	564	2 039	2 603
Södermalm	916	2 635	3 551	980	2 617	3 597	1 074	2 638	3 712
Söderort	2 370	8 112	10 482	2 530	7 949	10 479	2 597	7 872	10 469
Enskede-Årsta-Vantör	630	2 384	3 014	666	2 334	3 000	689	2 249	2 938
Skarpnäck	304	891	1 195	347	881	1 228	354	880	1 234
Farsta	439	1 798	2 237	433	1 784	2 217	442	1 807	2 249
Älvsjö	132	564	696	161	533	694	170	552	722
Hägersten-Liljeholmen	506	1 694	2 200	543	1 623	2 166	586	1 563	2 149
Skärholmen	359	781	1 140	380	794	1 174	356	821	1 177
Hela staden²	6 501	20 243	26 744	6 839	19 991	26 830	7 192	19 958	27 150

Källa: Äldreförvaltningen/Sweco

1 Avser verkställda beslut i ordinärt boende, servicehus, vård- och omsorgsboende, korttidsvård, dagverksamhet, personlig assistans samt hemvårdsbidrag. En liten andel av personerna med verkställda beslut har ingen insats pga bland annat sjukhusvistelse. I redovisningen av 2014 har det tillkommit hushållsgemensamma insatser eller insatser vid tillfällig vistelse. Dessutom rapporteras avlösning och hemtjänst i ordinärt boende på ett nytt sätt, vilket påverkar antalet verkställda beslut.

2 Summan för hela staden inkluderar även de personer som Socialförvaltningen är biståndsbeslutande för.

3 Befolkning från KIR (Kommunens invånarregister) per 1 januari, vilken ger en preliminär uppgift i jämförelse med rapporterad befolkning per 31 dec.

% av bef³

jan 2014			jan 2015			jan 2016		
65-79 år	80- år	samtliga	65-79 år	80-bår	samtliga	65-79 år	80- år	samtliga
7,9	50,7	20,5	8,1	51,7	20,4	8,2	52,0	20,3
10,9	54,8	20,5	10,7	55,9	20,2	11,0	55,4	20,0
9,4	46,5	19,3	9,5	48,1	19,6	9,0	50,4	19,6
7,5	50,7	22,0	7,5	52,6	22,0	7,7	52,9	21,8
6,0	50,8	19,6	6,4	50,7	19,3	6,6	50,6	19,2
5,4	48,8	16,7	5,4	48,6	16,3	5,7	48,4	16,3
5,7	49,0	17,4	5,6	48,1	16,7	5,8	47,4	16,5
5,2	48,2	15,5	5,1	48,3	15,1	5,4	48,3	15,1
4,8	49,1	17,4	4,7	48,6	16,8	5,1	48,2	16,9
5,7	48,7	16,5	5,8	48,9	16,2	6,2	49,1	16,3
7,5	50,1	22,0	7,8	50,2	21,7	7,8	51,0	21,4
7,9	51,5	23,9	8,1	52,1	23,5	8,1	52,7	22,9
7,9	52,7	21,6	8,6	53,4	21,6	8,4	54,0	21,1
7,4	49,9	23,5	7,2	50,1	23,2	7,2	51,5	23,3
4,6	44,2	16,8	5,4	42,1	16,4	5,6	42,9	16,7
6,9	51,6	20,8	7,1	51,4	20,1	7,3	51,6	19,5
10,2	45,6	21,7	10,8	46,5	22,4	10,1	47,6	22,4
6,7	49,8	19,4	6,8	50,0	19,1	7,0	50,2	19,0

1.48 Färdtjänst 2015¹

Transport service for disabled persons

	Personer berättigade till färdtjänst					% av befolkningen				
	-64 år	65-79 år	80-89 år	90- år	Samtliga	-64 år	65-79 år	80-89 år	90- år	Samtliga
Västerort	2 067	1 728	2 267	1 406	7 468	1,0	7,6	36,3	72,4	2,3
Rinkeby-Kista	584	436	360	130	1 510	1,3	10,3	42,0	77,4	1,9
Spånga-Tensta	452	381	366	198	1 397	1,4	11,1	42,4	84,3	2,5
Hässelby-Vällingby	635	498	860	515	2 508	1,0	6,8	35,5	70,0	2,6
Bromma	396	413	681	563	2 053	0,6	5,4	32,4	70,1	2,2
Inre staden	1 615	2 296	3 139	2 396	9 446	0,6	5,2	31,1	70,3	2,3
Kungsholmen	326	416	590	498	1 830	0,6	5,2	31,0	69,2	2,2
Norrmalm	282	378	531	388	1 579	0,5	4,5	30,2	70,4	1,9
Östermalm	269	520	781	755	2 325	0,5	4,8	28,7	70,2	2,9
Södermalm	738	982	1 237	755	3 712	0,7	5,9	33,4	71,0	2,3
Söderort	2 774	2 493	3 805	2 507	11 579	0,9	7,9	36,3	72,1	2,5
Enskede-Årsta-Vantör	682	597	1 054	698	3 031	0,8	7,4	36,3	68,5	2,4
Skarpnäck	419	304	402	305	1 430	1,0	7,8	37,4	75,9	2,2
Farsta	427	424	851	522	2 224	0,9	7,2	35,6	69,8	3,2
Ålvsjö	262	263	342	243	1 110	1,1	9,0	39,3	84,1	3,1
Hägersten-Liljeholmen	504	467	684	522	2 177	0,7	6,3	34,1	70,0	2,0
Skärholmen	480	438	472	217	1 607	1,6	12,8	38,1	78,9	3,1
Hela staden	6 469	6 526	9 228	6 318	28 5412	0,8	6,6	34,4	71,4	2,4

Källa: SLL/Sweco

1 Mättidpunkt 2015-12-31.

2 Ingår 48 personer ej placerbara på stadsdelsförvaltning.

1.49 Ekonomiskt bistånd, genomsnittligt ekonomiskt bistånd och biståndstid 2014 och 2015

Social assistance by value and social assistance by average value and time of assistance

	Ekonomiskt bistånd, tkr		Ekonomiskt bistånd per hushåll och månad, kr		Biståndstid per hushåll, månader per år	
	2014	2015	2014	2015	2014	2015
Västerort	402 363	386 369	8 324	8 709	7,5	7,6
Rinkeby-Kista	152 725	153 057	8 561	8 907	8,0	8,2
Spånga-Tensta	102 899	98 295	8 458	9 334	7,8	7,9
Hässelby-Vällingby	114 451	101 229	8 219	8 192	7,4	7,3
Bromma	32 288	33 789	7 330	7 869	5,9	6,3
Inre staden	116 729	108 788	8 015	8 482	7,0	7,0
Kungsholmen	18 048	17 560	8 167	8 715	6,4	6,8
Norrmalm	19 292	17 084	8 137	8 748	6,8	6,7
Östermalm	18 811	17 312	8 165	8 605	6,9	7,3
Södermalm	60 578	56 831	7 889	8 301	7,3	7,0
Söderort	407 780	409 742	8 402	8 685	7,3	7,3
Enskede-Årsta-Vantör	138 464	137 907	8 630	8 819	7,7	7,6
Skarpnäck	58 538	56 919	8 645	8 959	7,4	7,3
Farsta	73 602	76 877	8 442	9 044	7,1	7,4
Ålvsjö	17 542	15 752	8 487	7 988	7,3	6,8
Hägersten-Liljeholmen	46 638	51 036	7 929	8 269	6,7	6,8
Skärholmen	72 996	71 251	8 064	8 338	7,3	7,2
Hela staden¹	960 782	942 535	8 276	8 624	7,3	7,3

Källa: Stadsledningskontoret/Sweco

Anm. Inkl ersättning enligt LMA (Lagen om mottagande av asylsökande m fl) men exkl introduktionsersättning.

1 Inkl enheten för hemlösa samt boutredningsenheten.

1.50 Personer med ekonomiskt bistånd¹ 2013-2015

Persons with social assistance

	Biståndstagare			% av befolkningen		
	2013	2014	2015	2013	2014	2015
Västerort	13 000	12 300	10 954	5,7	5,3	4,7
Rinkeby-Kista	4 728	4 471	4 137	9,8	9,2	8,5
Spånga-Tensta	3 487	3 179	2 747	8,9	8,1	7,3
Hässelby-Vällingby	3 657	3 533	3 047	5,3	5,0	4,2
Bromma	1 128	1 117	1 023	1,6	1,5	1,3
Inre staden	2 975	2 682	2 366	0,9	0,8	0,7
Kungsholmen	499	441	396	0,7	0,6	0,6
Norrmalm	509	461	364	0,7	0,7	0,5
Östermalm	464	437	358	0,7	0,6	0,5
Södermalm	1 503	1 343	1 248	1,2	1,1	1,0
Söderort	11 443	11 161	10 745	3,4	3,2	3,1
Enskede-Årsta-Vantör	3 727	3 718	3 622	3,9	3,8	3,7
Skarpnäck	1 499	1 465	1 387	3,3	3,2	3,0
Farsta	2 111	1 988	1 844	3,9	3,6	3,3
Älvsjö	468	436	430	1,7	1,6	1,6
Hägersten-Liljeholmen	1 245	1 218	1 243	1,5	1,5	1,5
Skärholmen	2 393	2 336	2 219	6,8	6,5	6,2
Hela staden²	28 319	27 012	25 055	3,2	3,0	2,7

Källa: Stadsledningskontoret/Sweco

1 Inkl ersättning enligt LMA (Lagen om mottagande av asylsökande m fl) men exkl introduktionsersättning.

2 Inkl Enheten för hemlösa samt Boutredningsenheten.

1.51 Personer med ekonomiskt bistånd områdesvis 2015 (% av områdets folkmängd)

Persons with social assistance by City district

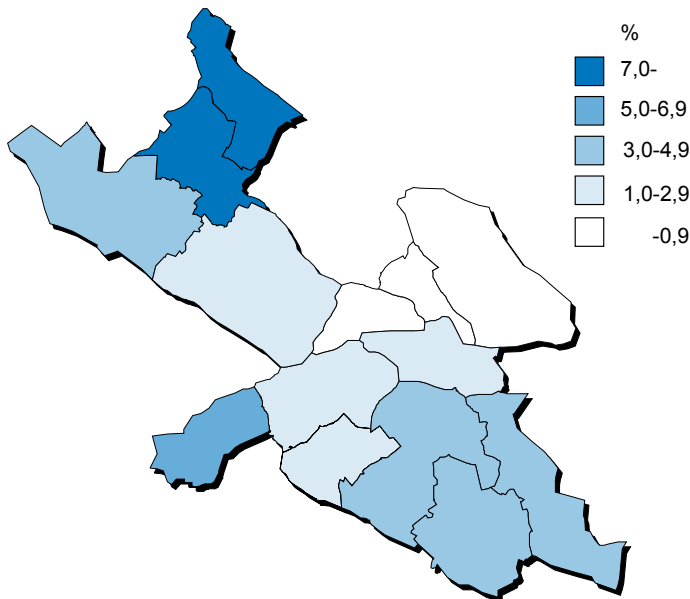

Källa: Stadsledningskontoret/Sweco

Stadsdelsområdenas geografiska läge framgår av karta 1:1

1.52 Personer med ekonomiskt bistånd efter ålder 2015

Persons with social assistance by age

	Biståndstagare						Samtliga
	Barn ¹	18-24 ²	25-29	30-39	40-64	65-	
Västerort	4 348	832	720	1 482	3 361	211	10 954
Rinkeby-Kista	1 745	288	249	548	1 233	74	4 137
Spånga-Tensta	1 175	197	198	307	815	55	2 747
Hässelby-Vällingby	1 139	251	199	453	950	55	3 047
Bromma	289	96	74	174	363	27	1 023
Inre staden	480	186	177	398	1 053	72	2 366
Kungsholmen	95	32	30	70	163	6	396
Norrmalm	65	23	32	65	165	14	364
Östermalm	77	16	34	73	143	15	358
Södermalm	243	115	81	190	582	37	1 248
Söderort	3 647	842	722	1 526	3 766	242	10 745
Enskede-Årsta-Vantör	1 327	254	263	507	1 208	63	3 622
Skarpnäck	450	125	87	178	520	27	1 387
Farsta	610	123	132	287	664	28	1 844
Ålvsjö	118	41	34	67	165	5	430
Hägersten-Liljeholmen	296	116	85	198	494	54	1 243
Skärholmen	846	183	121	289	715	65	2 219
Hela staden³	8 510	1 884	1 692	3 582	8 701	686	25 055
<i>% av befolkningen</i>							
Västerort	7,7	3,9	3,8	4,2	4,7	0,7	4,7
Rinkeby-Kista	14,7	5,9	5,6	6,7	8,9	1,4	8,5
Spånga-Tensta	11,6	5,2	7,6	6,0	6,9	1,2	7,3
Hässelby-Vällingby	6,6	3,8	3,6	4,3	4,3	0,5	4,2
Bromma	1,7	1,6	1,1	1,5	1,5	0,3	1,3
Inre staden	0,9	0,7	0,5	0,6	1,0	0,1	0,7
Kungsholmen	0,9	0,7	0,4	0,5	0,8	0,1	0,6
Norrmalm	0,6	0,5	0,4	0,5	0,8	0,1	0,5
Östermalm	0,7	0,2	0,4	0,6	0,7	0,1	0,5
Södermalm	1,2	1,3	0,7	0,8	1,4	0,2	1,0
Söderort	5,0	3,0	2,2	2,5	3,6	0,5	3,1
Enskede-Årsta-Vantör	6,7	3,0	2,6	2,9	4,1	0,5	3,7
Skarpnäck	4,7	3,5	2,2	2,1	3,5	0,5	3,0
Farsta	5,3	2,7	2,8	3,3	3,9	0,3	3,3
Ålvsjö	1,7	2,1	2,3	1,7	1,8	0,1	1,6
Hägersten-Liljeholmen	1,7	2,0	0,9	1,1	2,0	0,5	1,5
Skärholmen	10,1	5,1	4,0	5,3	6,8	1,3	6,2
Hela staden³	4,7	2,5	1,9	2,2	3,1	0,5	2,7

Källa: Stadsledningskontoret/Sweco

Anm. Inkl ersättning enligt LMA (Lagen om mottagande av asylsökande m fl) men exkl introduktionsersättning.

1 Med barn avses även överåriga barn, som i socialregistret upptas som hemmavarande (1 077 överåriga barn år 2015).

2 I de fall registerledaren är under 18 år ingår även dessa (6 stycken år 2015).

3 Inkl Enheten för hemlösa samt 2013 även Boutredningsenheten.

1.53 Anmälningar om tvångsvård och intagning på institution (enl LVM¹) för vuxna missbrukare 2015

Adult abusers. Notifications of compulsory care and admission in institution

	Antal inkomna anmälningar ²	Antal intagningar på institution enl LVM ¹
Västerort	179	15
Rinkeby-Kista	24	2
Spånga-Tensta	30	2
Hässelby-Vällingby	79	5
Bromma	46	6
Inre staden	142	15
Kungsholmen	31	3
Norrmalm	5	3
Östermalm	39	2
Södermalm	67	7
Söderort	178	9
Enskede-Årsta-Vantör	86	2
Skarpnäck	21	1
Farsta	12	2
Älvsjö	8	1
Hägersten-Liljeholmen	45	1
Skärholmen	6	2
Enheten för hemlösa	125	10
Hela staden	624	49

Källa: Socialförvaltningen/SiS (Statens institutionsstyrelse)/Sweco

1 LVM (lagen om vård av missbrukare i vissa fall) §§ 4 och 13. En person kan ha varit föremål för flera intagningar under året.

2 Här avses antal anmälningar redovisade i stadens Sociala system av stadsdelsförvaltningarna samt Enheten för hemlösa.

1.54 Personer 21- år med missbruk¹ och vissa insatser från individ- och familjeomsorgen (enligt SoL) 1 november 2015

Adult abusers 21- years with certain efforts from the Social Welfare Program

	Antal personer med missbruk			Per 100 000 invånare		
	Individuellt behovsprövad öppenvård	Frivillig institutions- vård ²	Bistånd som avser boende	Individuellt behovsprövad öppenvård	Frivillig institutions- vård ²	Bistånd som avser boende
Västerort	164	28	108	96	16	64
Rinkeby-Kista	39	11	29	112	32	83
Spånga-Tensta	55	8	26	211	31	100
Hässelby-Vällingby	50	6	42	95	11	80
Bromma	20	3	11	35	5	19
Inre staden	161	30	55	58	11	20
Kungsholmen	25	3	11	43	5	19
Norrmalm	3	8	7	5	14	12
Östermalm	26	4	5	44	7	8
Södermalm	107	15	32	103	14	31
Söderort	268	45	101	101	17	38
Enskede-Årsta-Vantör	53	13	24	71	17	32
Skarpnäck	42	9	17	121	26	49
Farsta	36	4	13	85	9	31
Älvsjö	—	1	1	—	5	5
Hägersten-Liljeholmen	78	12	36	118	18	54
Skärholmen	59	6	10	226	23	38
Hela staden	629	144	443	88	20	62
därav Enh. för hemlösa	36	41	179			

Källa: Socialförvaltningen/Sweco

1 Uppgifterna avser personer med missbruk av alkohol/narkotika/läkemedel/lösningssmedel enligt rapporteringen till Socialstyrelsen. Här ingår ej personer med spelmissbruk.

2 Familjehem med HVB-tillstånd (HVB = hem för vård och boende) ingår i frivillig institutionsvård.

1.55 Elever i grundskolan samt i förskoleklass efter bostads sdn och skol sdn sept 2015

Pupils in comprehensive school and in preschool classes by district of living and district of school

	<i>Går i skola i:</i>						
	Rinkeby- Kista	Spånga- Tensta	Hässelby- Vällingby	Bromma	Kungs- holmen	Norr- malm	Öster- malm
<i>Antal elever som bor i:</i>							
<i>Västerort</i>							
Rinkeby-Kista	3 983	373	405	81	118	88	61
Spånga-Tensta	353	3 920	483	315	77	81	52
Hässelby-Vällingby	63	388	7 412	741	79	102	56
Bromma	10	206	75	8 130	212	244	44
<i>Inre staden</i>							
Kungsholmen	5	3	5	52	3 300	346	123
Norrmalm	6	4	1	40	95	3 790	672
Östermalm	1	–	–	14	42	680	4 112
Södermalm	1	3	6	30	80	294	228
<i>Söderort</i>							
Enskede-Årsta-Vantör	7	12	4	16	49	121	92
Skarpnäck	–	2	4	2	23	52	44
Farsta	2	3	5	20	34	57	61
Älvsjö	1	–	6	2	34	48	26
Hägersten-Liljeholmen	5	3	4	39	71	108	100
Skärholmen	3	6	13	11	19	16	61
Sthlms stad men SDN=okänt	42	22	71	34	47	52	49
SDN=okänt och kommun=okänt ¹	72	73	73	145	68	596	133
Totalt	4 554	5 018	8 567	9 672	4 348	6 675	5 914

Källa: Utbildningsförvaltningen/Sweco

1 Till största del elever från annan kommun som går i kommunala skolor inom staden.

2 Elever från andra kommuner än Stockholms stad som går i fristående skolor inom Stockholms stad finns ej med i tabellen. Även elever på resursskolor har uteslutits.

Södermalm	Enskede- Årsta- Vantör	Skarp- näck	Farsta	Älvsjö	Hägersten- Liljeholmen	Skär- holmen	Skolor i annan kommun el. utlandet	Totalt ²	Därav ² i fristående skolor i Sthlms stad
54	27	40	8	30	31	9	811	6 119	1 599
30	17	3	4	47	11	11	351	5 755	1 412
38	13	20	6	2	34	13	310	9 277	1 534
74	5	12	3	3	38	3	193	9 252	1 280
124	15	2	6	2	46	1	127	4 157	1 027
137	7	4	10	–	10	1	135	4 912	1 145
81	4	1	2	2	11	–	185	5 135	2 490
8 486	37	55	40	8	134	12	383	9 797	1 891
742	6 996	536	311	364	290	37	333	9 910	1 614
335	143	3 970	182	21	25	9	130	4 942	1 062
355	431	136	4 567	30	40	23	213	5 977	1 662
110	73	19	29	3 052	438	14	55	3 907	624
443	50	8	26	104	6 426	47	166	7 600	1 693
149	46	47	22	82	389	3 338	245	4 447	1 322
98	64	51	70	13	39	53	37	742	155
316	132	65	166	45	137	91	–	2 112	–
11 572	8 060	4 969	5 452	3 805	8 099	3 662	3 674	94 041	20 510

1.56 Elever i grundskolan samt i förskoleklass efter bostads sdn och skol sdn sept 2015, %

Pupils in comprehensive school and in preschool classes by district of living and district of school

	Fördelning, %						
	Går i skola i:						
	Kista- Rinkeby	Spånga- Tensta	Hässelby- Vällingby	Bromma	Kungs- holmen	Norr- malm	Öster- malm
<i>Antal elever som bor i:</i>							
<i>Västerort</i>							
Rinkeby-Kista	65,1	6,1	6,6	1,3	1,9	1,4	1,0
Spånga-Tensta	6,1	68,1	8,4	5,5	1,3	1,4	0,9
Hässelby-Vällingby	0,7	4,2	79,9	8,0	0,9	1,1	0,6
Bromma	0,1	2,2	0,8	87,9	2,3	2,6	0,5
<i>Inre staden</i>							
Kungsholmen	0,1	0,1	0,1	1,3	79,4	8,3	3,0
Norrmalm	0,1	0,1	0,0	0,8	1,9	77,2	13,7
Östermalm	0,0	0,0	0,0	0,3	0,8	13,2	80,1
Södermalm	0,0	0,0	0,1	0,3	0,8	3,0	2,3
<i>Söderort</i>							
Enskede-Årsta-Vantör	0,1	0,1	0,0	0,2	0,5	1,2	0,9
Skarpnäck	0,0	0,0	0,0	0,0	0,5	1,1	0,9
Farsta	0,0	0,0	0,1	0,3	0,6	1,0	1,0
Älvsjö	0,0	0,0	0,2	0,1	0,9	1,2	0,7
Hägersten-Liljeholmen	0,1	0,0	0,1	0,5	0,9	1,4	1,3
Skärholmen	0,1	0,1	0,3	0,2	0,4	0,4	1,4
Sthlms stad men SDN=okänt	5,7	3,0	9,6	4,6	6,3	7,0	6,6
SDN=okänt och kommun=okänt ¹	3,4	3,5	3,5	6,9	3,2	28,2	6,3
Totalt	4,8	5,3	9,1	10,3	4,6	7,1	6,3

Källa: Utbildningsförvaltningen/Sweco

1 Till största del elever från annan kommun som går i kommunala skolor inom staden.

2 Elever från andra kommuner än Stockholms stad som går i fristående skolor inom Stockholms stad finns ej med i tabellen. Även elever på resursskolor har uteslutits.

Södermalm	Enskede- Årsta- Vantör	Skarp- näck	Farsta	Älvsjö	Hägersten- Liljeholmen	Skär- holmen	Skolor i annan kommun el. utlandet	Totalt ²	Därav ² i fristående skolor i Sthlms stad
0,9	0,4	0,7	0,1	0,5	0,5	0,1	13,3	100	26,1
0,5	0,3	0,1	0,1	0,8	0,2	0,2	6,1	100	24,5
0,4	0,1	0,2	0,1	0,0	0,4	0,1	3,3	100	16,5
0,8	0,1	0,1	0,0	0,0	0,4	0,0	2,1	100	13,8
3,0	0,4	0,0	0,1	0,0	1,1	0,0	3,1	100	24,7
2,8	0,1	0,1	0,2	–	0,2	0,0	2,7	100	23,3
1,6	0,1	–	0,0	0,0	0,2	0,0	3,6	100	48,5
86,6	0,4	0,6	0,4	0,1	1,4	0,1	3,9	100	19,3
7,5	70,6	5,4	3,1	3,7	2,9	0,4	3,4	100	16,3
6,8	2,9	80,3	3,7	0,4	0,5	0,2	2,6	100	21,5
5,9	7,2	2,3	76,4	0,5	0,7	0,4	3,6	100	27,8
2,8	1,9	0,5	0,7	78,1	11,2	0,4	1,4	100	16,0
5,8	0,7	0,1	0,3	1,4	84,6	0,6	2,2	100	22,3
3,4	1,0	1,1	0,5	1,8	8,7	75,1	5,5	100	29,7
13,2	8,6	6,9	9,4	1,8	5,3	7,1	5,0	100	20,9
15,0	6,3	3,1	7,9	2,1	6,5	4,3	–	100	–
12,3	8,6	5,3	5,8	4,0	8,6	3,9	3,9	100	21,8

1.57 Elever som gått ut åk 9 vt 2015 med behörighet att söka till gymnasieskolans nationella program

Pupils from comprehensive school qualified for integrated upper secondary school

	Fördelning, %			Totalt	Antal elever
	Behörig	Saknar betyg i minst 1 behörighetsgivande ämne	Saknar betyg i samtliga ämnen		
Västerort	85,1	13,6	1,3	100	2447
Rinkeby-Kista	76,7	21,3	2,0	100	550
Spånga-Tensta	78,5	20,4	1,1	100	466
Hässelby-Vällingby	85,9	12,6	1,4	100	768
Bromma	95,8	3,6	0,6	100	663
Inre staden	94,7	5,2	0,1	100	1787
Kungsholmen	97,6	2,4	–	100	295
Norrmalm	95,8	4,2	–	100	359
Östermalm	97,7	2,3	–	100	388
Södermalm	91,4	8,3	0,3	100	745
Söderort	86,9	12,1	1,0	100	2734
Enskede-Årsta-Vantör	87,8	10,8	1,4	100	772
Skarpnäck	86,6	12,5	0,8	100	367
Farsta	86,0	13,0	1,1	100	463
Ålvsjö	95,9	3,7	0,4	100	267
Hägersten-Liljeholmen	89,6	9,7	0,6	100	483
Skärholmen	77,0	22,3	0,8	100	382
På staden skrivna	50,0	50,0	–	100	6
Hela staden	88,3	10,9	0,8	100	6974

Källa: SCB/Sweco

Anm. Exklusive elever som saknar betyg inom det reguljära betygssystemet.

1.58 Elever som gått ut åk 9 vt 2014 med övergång till gymnasieskolan ht 2014 eller ht 2015

Pupils from comprehensive school entering integrated upper secondary school

	Fördelning, %				Antal elever
	Direkt	Efter 1 år	Ej övergång	Totalt	
Västerort	97,7	0,9	1,4	100	2 582
Rinkeby-Kista	95,6	1,5	2,9	100	526
Spånga-Tensta	96,9	1,4	1,7	100	515
Hässelby-Vällingby	98,4	0,6	1,0	100	819
Bromma	99,0	0,6	0,4	100	722
Inre staden	97,9	0,7	1,4	100	1 739
Kungsholmen	98,6	0,4	1,1	100	279
Norrmalm	98,1	0,8	1,1	100	359
Östermalm	97,8	0,5	1,6	100	369
Södermalm	97,5	1,0	1,5	100	732
Söderort	97,2	1,6	1,2	100	2 790
Enskede-Årsta-Vantör	96,5	2,1	1,4	100	803
Skarpnäck	97,6	0,6	1,8	100	340
Farsta	97,5	1,1	1,5	100	472
Ålvsjö	97,6	2,0	0,4	100	250
Hägersten-Liljeholmen	97,5	1,9	0,6	100	527
Skärholmen	97,2	1,5	1,3	100	398
På staden skrivna	80,0	20,0	–	100	5
Hela staden	97,5	1,2	1,3	100	7 116

Källa: SCB/Sweco

1.59 Elever som gått ut gymnasieskolan vt 2012 med övergång till högskolan inom tre år

Pupils from integrated upper secondary school entering college

	Fördelning, %				Totalt	Antal elever
	Övergång inom 1 år	Övergång inom 2 år	Övergång inom 3 år	Ej påbörjat högskolestudier inom 3 år		
Västerort	32,7	18,0	9,7	39,6	100	2036
Rinkeby-Kista	39,2	14,0	4,3	42,6	100	329
Spånga-Tensta	34,4	17,3	8,1	40,1	100	369
Hässelby-Vällingby	30,3	14,8	10,0	45,0	100	671
Bromma	30,9	23,7	13,0	32,4	100	667
Inre staden	31,3	18,8	8,9	41,0	100	1966
Kungsholmen	33,2	19,6	9,8	37,4	100	286
Norrmalm	30,6	17,5	7,9	44,0	100	382
Östermalm	31,1	23,3	10,3	35,2	100	437
Södermalm	31,0	16,8	8,4	43,8	100	861
Söderort	28,4	13,2	7,5	50,9	100	2560
Enskede-Årsta-Vantör	26,4	11,9	6,4	55,3	100	739
Skarpnäck	30,6	12,5	9,8	47,2	100	337
Farsta	27,4	12,5	7,2	52,9	100	401
Ålvsjö	28,7	16,8	10,4	44,1	100	279
Hägersten-Liljeholmen	26,2	15,3	6,7	51,8	100	496
Skärholmen	35,7	11,0	6,8	46,4	100	308
På staden skrivna	50,0	–	–	50,0	100	2
Hela staden	30,6	16,4	8,6	44,4	100	6564

Källa: SCB/Sweco

1.60 Personer i utbildning 2014

Persons in education

	16-18 år (fördelning,%)			Samtliga
	Studerande	Ej studerande	Totalt	
Västerort	89,3	10,7	100	8 374
Rinkeby-Kista	84,8	15,2	100	1 842
Spånga-Tensta	87,7	12,3	100	1 706
Hässelby-Vällingby	90,2	9,8	100	2 557
Bromma	93,0	7,0	100	2 269
Inre staden	92,8	7,2	100	5 959
Kungsholmen	94,1	5,9	100	990
Norrmalm	92,6	7,4	100	1 208
Östermalm	91,8	8,2	100	1 250
Södermalm	92,8	7,2	100	2 511
Söderort	91,0	9,0	100	9 230
Enskede-Årsta-Vantör	91,1	8,9	100	2 640
Skarpnäck	90,0	10,0	100	1 191
Farsta	90,9	9,1	100	1 554
Ålvsjö	93,5	6,5	100	860
Hägersten-Liljeholmen	92,7	7,3	100	1 679
Skärholmen	87,9	12,1	100	1 306
På staden skrivna	50,0	50,0	100	36
Hela staden	90,8	9,2	100	23 599

Källa: SCB/Sweco

1.61 Befolkningens (25-64 år) högsta utbildningsnivå 2015-12-31

Educational Background

	Fördelning, %				Totalt	Antal personer 25-64 år
	Folk- eller grundskole-utbildning	Gymnasie-utbildning	Efter-gymnasial utbildning	Uppgift saknas		
Västerort	14,1	34,3	48,2	3,5	100	126 522
Rinkeby-Kista	23,3	35,6	35,1	6,0	100	26 577
Spånga-Tensta	20,3	34,8	40,4	4,5	100	19 422
Hässelby-Vällingby	13,6	39,1	44,5	2,8	100	38 285
Bromma	5,9	28,8	63,3	2,0	100	42 238
Inre staden	4,5	24,4	68,7	2,4	100	203 862
Kungsholmen	4,1	24,1	69,5	2,3	100	44 140
Norrmalm	4,0	23,0	70,3	2,7	100	42 982
Östermalm	3,7	21,4	71,6	3,2	100	39 800
Södermalm	5,4	27,0	65,7	1,9	100	76 940
Söderort	10,7	34,4	52,5	2,4	100	200 404
Enskede-Årsta-Vantör	11,2	36,3	49,9	2,6	100	57 199
Skarpnäck	8,7	30,9	58,5	1,9	100	27 212
Farsta	13,1	39,9	45,1	1,9	100	30 457
Ålvsjö	8,7	34,0	55,7	1,6	100	14 621
Hägersten-Liljeholmen	6,9	29,8	61,4	1,9	100	51 945
Skärholmen	20,3	38,1	36,4	5,2	100	18 970
På staden skrivna	33,3	35,9	23,2	7,6	100	2 211
Hela staden	9,2	30,6	57,5	2,7	100	532 999

Källa: SCB/Sweco

19-24 år (fördelning,%)			Samtliga	25-64 år (fördelning,%)			Samtliga
Studera	Ej studera	Totalt		Studera	Ej studera	Totalt	
42,4	57,6	100	18 947	8,5	91,5	100	124 410
44,7	55,3	100	4 480	10,6	89,4	100	26 614
43,1	56,9	100	3 350	8,3	91,7	100	19 754
39,5	60,5	100	5 708	7,8	92,2	100	37 067
43,1	56,9	100	5 409	7,7	92,3	100	40 975
51,0	49,0	100	23 290	9,0	91,0	100	202 173
45,2	54,8	100	4 046	8,1	91,9	100	43 328
51,5	48,5	100	4 749	7,8	92,2	100	43 002
62,2	37,8	100	6 344	11,5	88,5	100	39 175
45,0	55,0	100	8 151	9,0	91,0	100	76 668
39,6	60,4	100	25 600	8,9	91,1	100	197 057
38,0	62,0	100	7 842	9,1	90,9	100	56 269
40,9	59,1	100	3 256	9,0	91,0	100	26 819
38,2	61,8	100	4 181	8,3	91,7	100	29 998
41,5	58,5	100	1 697	6,3	93,7	100	14 359
40,3	59,7	100	5 472	9,2	90,8	100	50 862
41,7	58,3	100	3 152	9,9	90,1	100	18 750
21,8	78,2	100	202	3,6	96,4	100	2 472
44,2	55,8	100	68 039	8,8	91,2	100	526 112

1.62 Befolkningens (25-64 år) högsta utbildningsnivå 2015-12-31

Educational background

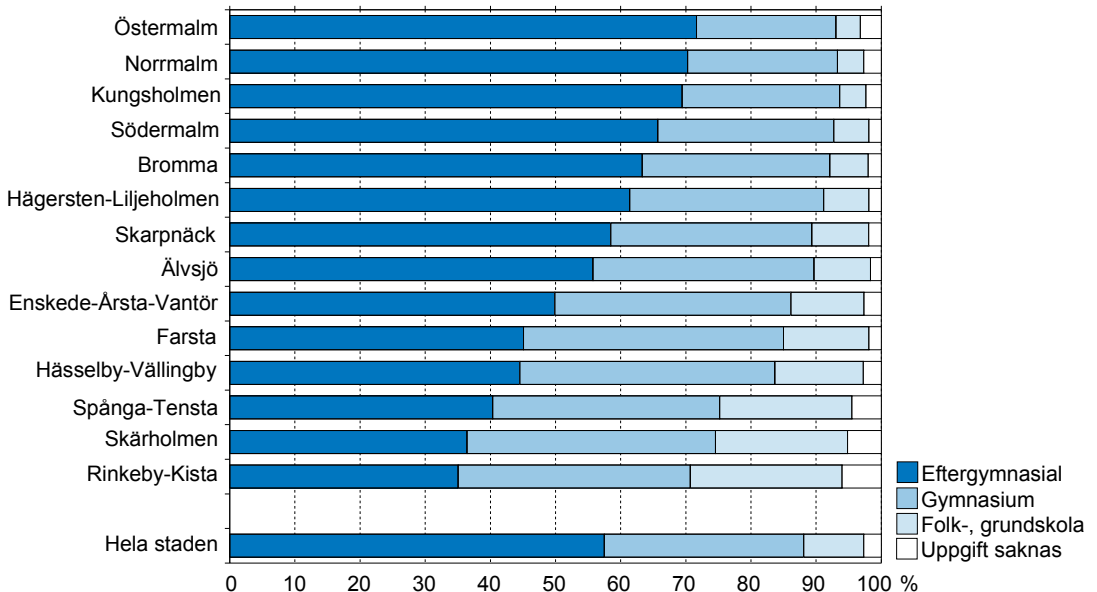

Källa: SCB/Sweco

1.63 Anmälda brott 2015

Number of reported crimes

	Anmälda brott ¹	Därav				Brott per 1 000 invånare				
		Väldsbrott	Stöld, rån, häleri	Bilbrott	Skadegörelse ²	Anmälda brott	Väldsbrott	Stöld, rån, häleri	Bilbrott	Skadegörelse ²
Västerort	39 352	3 418	14 221	3 318	9 113	167	15	60	14	39
Rinkeby-Kista	10 476	1 074	3 636	823	1 966	207	23	82	15	32
Spånga-Tensta	6 716	751	2 405	528	1 204	160	18	66	14	28
Hässelby-Vällingby	12 088	967	3 886	895	3 768	156	16	58	13	39
Bromma	10 072	626	4 294	1 072	2 175	133	8	58	16	25
Inre staden	99 333	7 193	44 680	5 344	20 580	294	21	132	16	61
Kungsholmen	12 498	923	4 789	782	2 898	164	13	73	13	27
Norrmalm	36 328	2 742	18 179	1 469	5 396	523	42	286	22	50
Östermalm	15 200	1 052	7 303	1 270	3 054	211	15	115	23	27
Södermalm	35 307	2 476	14 409	1 823	9 232	258	20	119	14	51
Söderort	72 032	4 857	21 955	4 987	24 773	207	14	63	14	71
Enskede-Årsta-Vantör	23 447	1 637	6 355	1 660	8 559	213	16	73	17	55
Skarpnäck	7 713	591	2 323	535	2 769	160	12	57	12	47
Farsta	11 128	813	3 734	762	3 030	181	13	68	13	38
Ålvsjö	5 106	252	1 272	330	2 183	150	9	54	13	44
Hägersten-Liljeholmen	17 253	835	5 372	1 215	6 997	186	9	69	13	63
Skärholmen	7 385	729	2 899	485	1 235	199	20	85	13	26
Hela staden³	216 000	15 637	81 541	13 693	54 508	231	17	98	16	42

Källa: BRÅ/Sweco

1 I samtliga brott ingår förutom brottsbalken, trafikbrotts- och narkotikastrafflagarna även brott mot övriga specialstraffrättsliga författningar där fängelse ingår i straffskalan. Detta innebär att t ex trafikbrott som endast har böter i straffskalan inte redovisas i anmälningsstatistiken. Anmälan avser det område där brottet har begåtts.

2 Inkl mordbrand.

3 Uppgift om var brottet skedde saknas i 5 283 anmälningar.

1.64 Medelinkomster 2012-2014

Mean income

	16-år			20-64 år			65-år		
	2012	2013	2014	2012	2013	2014	2012	2013	2014
Västerort	297 700	304 700	311 100	325 100	331 300	339 600	249 100	259 600	258 700
Rinkeby-Kista	211 800	215 700	220 200	228 200	231 900	238 400	183 900	191 700	191 600
Spånga-Tensta	266 500	270 900	276 400	294 300	298 100	305 200	227 600	235 400	234 800
Hässelby-Vällingby	281 800	287 700	293 600	308 000	312 500	319 600	242 600	251 900	253 400
Bromma	378 900	389 700	396 100	414 900	424 400	433 100	296 500	311 200	307 100
Inre staden	378 500	389 100	400 900	403 900	413 400	427 800	318 000	333 900	337 500
Kungsholmen	384 600	395 700	407 900	407 700	418 900	432 000	313 100	325 100	335 600
Norrmalm	405 000	416 000	427 300	436 100	447 100	459 900	313 100	327 400	334 300
Östermalm	414 100	426 200	439 000	442 700	449 800	468 000	367 700	393 500	391 000
Södermalm	342 100	351 300	361 900	365 100	373 800	387 100	288 500	300 600	303 200
Söderort	282 600	290 400	298 300	305 400	312 800	321 900	227 800	237 300	239 200
Enskede-Årsta-Vantör	278 700	287 500	294 000	301 500	309 600	316 600	220 300	230 600	233 500
Skarpnäck	278 900	286 600	296 400	300 300	307 700	318 900	220 400	231 100	235 800
Farsta	264 800	272 000	278 800	288 500	294 000	303 100	222 900	231 700	231 500
Ålvsjö	340 500	348 100	357 800	378 300	384 900	396 100	262 500	270 100	272 000
Hägersten-Liljeholmen	309 300	318 300	327 700	329 400	338 200	348 600	246 200	256 500	259 700
Skärholmen	214 800	218 100	223 200	229 500	233 800	240 200	198 800	205 000	202 200
På staden skrivna	160 500	164 000	161 100	167 600	172 600	167 800	134 200	134 000	135 900
Hela staden	323 500	332 000	340 800	348 200	355 800	366 300	270 100	283 000	285 300

Källa: SCB/Sweco

Anm. Medelinkomst beräknad för dem som har inkomst (sammanräknad förvärvsinkomst)

1.65 Medelinkomster efter ålder och kön 2014

Mean income by age and sex

	16-år			20-64 år			65-år		
	Kvinnor	Män	Samtliga	Kvinnor	Män	Samtliga	Kvinnor	Män	Samtliga
Västerort	267 200	355 900	311 100	295 200	382 800	339 600	215 600	313 800	258 700
Rinkeby-Kista	193 700	245 100	220 200	211 100	262 600	238 400	168 500	219 300	191 600
Spånga-Tensta	242 600	310 100	276 400	270 600	338 700	305 200	196 100	279 700	234 800
Hässelby-Vällingby	256 100	332 400	293 600	283 800	354 500	319 600	210 500	307 900	253 400
Bromma	328 000	469 900	396 100	362 300	505 400	433 100	250 100	386 700	307 100
Inre staden	339 200	467 800	400 900	368 400	488 300	427 800	272 500	425 800	337 500
Kungsholmen	349 700	471 000	407 900	378 500	486 300	432 000	268 900	429 900	335 600
Norrmalm	358 700	499 700	427 300	390 500	529 600	459 900	274 800	410 100	334 300
Östermalm	339 900	548 700	439 000	369 900	567 600	468 000	291 200	530 600	391 000
Södermalm	322 600	404 700	361 900	349 900	425 600	387 100	260 200	361 300	303 200
Söderort	268 700	330 000	298 300	293 100	351 200	321 900	209 500	279 900	239 200
Enskede-Årsta-Vantör	264 200	325 400	294 000	286 800	346 400	316 600	206 800	270 400	233 500
Skarpnäck	272 200	323 400	296 400	295 400	344 000	318 900	208 500	273 400	235 800
Farsta	252 200	307 800	278 800	278 700	327 800	303 100	202 800	272 200	231 500
Ålvsjö	312 700	405 300	357 800	350 200	442 400	396 100	231 400	321 900	272 000
Hägersten-Liljeholmen	294 400	363 600	327 700	316 800	381 400	348 600	225 000	307 100	259 700
Skärholmen	202 700	244 400	223 200	219 600	260 200	240 200	180 800	231 300	202 200
På staden skrivna	173 300	156 700	161 100	190 000	160 500	167 800	124 800	141 300	135 900
Hela staden	295 900	388 600	340 800	322 600	410 200	366 300	237 800	349 100	285 300

Källa: SCB/Sweco

Anm. Medelinkomst beräknad för dem som har inkomst (sammanräknad förvärvsinkomst)

1.66 Medelinkomster för familjer¹ efter ålder 2014

Mean income by age of family

	Antal familjer			Sammanräknad inkomst ²			Disponibel inkomst ²		
	20-64 år	65- år	Samtliga	Medelvärden, tkr för familjer			Medelvärden, tkr för familjer		
				20-64 år	65- år	Samtliga	20-64 år	65- år	Samtliga
Västerort	94 888	24 408	119 296	484,5	364,4	458,7	417,5	368,6	407,2
Rinkeby-Kista	20 843	4 425	25 268	327,3	268,0	316,1	283,7	249,6	277,4
Spånga-Tensta	14 622	3 542	18 164	458,3	348,2	435,3	392,6	330,3	379,9
Hässelby-Vällingby	27 680	8 217	35 897	465,8	363,2	441,2	393,5	348,1	382,8
Bromma	31 743	8 224	39 967	605,2	422,3	566,5	532,7	469,0	519,3
Inre staden	168 359	46 392	214 751	548,8	453,2	527,2	510,8	535,2	516,2
Kungsholmen	36 441	8 647	45 088	540,9	446,8	522,2	481,0	487,0	482,2
Norrmalm	35 534	8 723	44 257	592,7	456,5	564,7	527,3	473,5	516,4
Östermalm	33 651	11 552	45 203	601,6	530,5	582,1	654,3	819,0	698,3
Södermalm	62 733	17 470	80 203	502,0	403,6	479,7	444,6	402,4	435,2
Söderort	157 228	37 758	194 986	436,1	322,9	413,4	379,3	314,9	366,6
Enskede-Årsta-Vantör	46 337	10 237	56 574	417,7	307,6	396,9	365,1	298,0	352,7
Skarpnäck	21 833	4 572	26 405	426,2	305,3	404,4	368,5	289,6	354,5
Farsta	23 773	7 442	31 215	416,1	312,6	390,4	358,2	304,6	345,1
Ålvsjö	9 759	3 071	12 830	623,0	396,4	567,2	541,2	405,4	508,2
Hägersten-Liljeholmen	41 394	8 410	49 804	458,7	350,3	439,8	400,1	345,0	390,6
Skärholmen	14 132	4 026	18 158	344,2	287,0	330,8	302,7	273,3	295,9
Hela staden³	420 475	108 558	529 033	492,1	388,1	469,8	440,5	421,1	436,4

Källa: SCB/Sweco

1 Även ensamboende räknas som familjer i inkomsthänseende. Nytt familjebegrepp fr o m 1998.

2 Exkl familjer utan inkomst.

3 Inkl restförda.

1.67 Inkomsttagare familjevis¹ efter disponibel inkomst 2014

Income earners by family and disposable income

	Familjer 20- år, vilkas disponibla inkomst är (tkr)							Medel- inkomst ² tkr
	0-39	40-79	80-119	120-159	160-199	200-	Samtliga	
Västerort	6 974	3 211	6 503	13 778	10 865	77 965	119 296	392,1
Rinkeby-Kista	2 444	977	1 996	3 737	2 626	13 488	25 268	259,7
Spånga-Tensta	1 514	627	1 193	2 118	1 561	11 151	18 164	358,9
Hässelby-Vällingby	1 631	913	1 773	4 290	3 421	23 869	35 897	372,7
Bromma	1 385	694	1 541	3 633	3 257	29 457	39 967	508,3
Inre staden	10 978	4 662	9 440	18 969	16 552	154 150	214 751	499,8
Kungsholmen	1 746	817	1 682	3 716	3 380	33 747	45 088	470,9
Norrmalm	2 314	965	1 743	3 423	3 066	32 746	44 257	500,2
Östermalm	3 472	1 252	2 470	3 966	3 416	30 627	45 203	662,3
Södermalm	3 446	1 628	3 545	7 864	6 690	57 030	80 203	424,2
Söderort	8 811	4 349	9 672	23 090	18 551	130 513	194 986	356,9
Enskede-Årsta-Vantör	2 715	1 345	2 951	6 810	5 573	37 180	56 574	343,0
Skarpnäck	1 117	580	1 348	3 127	2 475	17 758	26 405	345,7
Farsta	1 445	636	1 642	4 167	3 269	20 056	31 215	335,6
Ålvsjö	436	205	456	1 138	936	9 659	12 830	498,1
Hägersten-Liljeholmen	1 804	978	2 121	5 130	4 264	35 507	49 804	382,6
Skärholmen	1 294	605	1 154	2 718	2 034	10 353	18 158	282,8
Hela staden³	26 763	12 222	25 615	55 837	45 968	362 628	529 033	422,8
								Median- inkomst, tkr
<i>Fördelning, %</i>								
Västerort	5,8	2,7	5,5	11,5	9,1	65,4	100	272,3
Rinkeby-Kista	9,7	3,9	7,9	14,8	10,4	53,4	100	214,3
Spånga-Tensta	8,3	3,5	6,6	11,7	8,6	61,4	100	255,6
Hässelby-Vällingby	4,5	2,5	4,9	12,0	9,5	66,5	100	275,6
Bromma	3,5	1,7	3,9	9,1	8,1	73,7	100	319,2
Inre staden	5,1	2,2	4,4	8,8	7,7	71,8	100	321,9
Kungsholmen	3,9	1,8	3,7	8,2	7,5	74,8	100	328,5
Norrmalm	5,2	2,2	3,9	7,7	6,9	74,0	100	345,6
Östermalm	7,7	2,8	5,5	8,8	7,6	67,8	100	312,9
Södermalm	4,3	2,0	4,4	9,8	8,3	71,1	100	309,2
Söderort	4,5	2,2	5,0	11,8	9,5	66,9	100	272,4
Enskede-Årsta-Vantör	4,8	2,4	5,2	12,0	9,9	65,7	100	264,3
Skarpnäck	4,2	2,2	5,1	11,8	9,4	67,3	100	273,1
Farsta	4,6	2,0	5,3	13,3	10,5	64,3	100	259,3
Ålvsjö	3,4	1,6	3,6	8,9	7,3	75,3	100	359,8
Hägersten-Liljeholmen	3,6	2,0	4,3	10,3	8,6	71,3	100	291,7
Skärholmen	7,1	3,3	6,4	15,0	11,2	57,0	100	228,3
Hela staden³	5,1	2,3	4,8	10,6	8,7	68,5	100	289,8

Källa: SCB/Sweco

1 Även ensamboende räknas som familjer i inkomsthänseende. Nytt familjebegrepp fr o m 1998.

2 Inkl familjer utan inkomst.

3 Inkl restförda.

1.68 Disponibel inkomst för familjer¹ 20- år 2014

Disposable income by family

	Familjer 20- år							
	Gifta/samboende		Ensamstående män		Ensamstående kvinnor		Samtliga	
	Antal	Medel- inkomst ² tkr	Antal	Medel- inkomst ² tkr	Antal	Medel- inkomst ² tkr	Antal	Medel- inkomst ² tkr
Västerort	39 174	691,2	38 316	245,6	41 806	246,2	119 296	392,1
Rinkeby-Kista	7 131	425,2	9 301	186,5	8 836	203,1	25 268	259,7
Spånga-Tensta	6 656	610,1	5 630	203,7	5 878	223,2	18 164	358,9
Hässelby-Vällingby	12 706	618,1	10 937	238,9	12 254	237,7	35 897	372,7
Bromma	12 681	956,6	12 448	314,5	14 838	287,9	39 967	508,3
Inre staden	50 728	994,2	76 537	380,6	87 486	317,4	214 751	499,8
Kungsholmen	10 028	934,0	16 331	364,4	18 729	315,9	45 088	470,9
Norrmalm	10 778	945,3	15 993	392,0	17 486	325,0	44 257	500,2
Östermalm	11 001	1433,8	15 781	491,3	18 421	348,0	45 203	662,3
Södermalm	18 921	798,4	28 432	322,1	32 850	297,2	80 203	424,2
Söderort	53 090	632,3	65 916	255,5	75 980	252,4	194 986	356,9
Enskede-Årsta-Vantör	13 836	626,3	20 348	252,4	22 390	250,1	56 574	343,0
Skarpnäck	6 515	618,7	8 994	256,9	10 896	255,7	26 405	345,7
Farsta	8 634	580,7	10 267	239,9	12 314	243,6	31 215	335,6
Älvsjö	5 490	781,7	3 342	295,9	3 998	277,6	12 830	498,1
Hägersten-Liljeholmen	12 838	696,2	17 280	280,9	19 686	267,2	49 804	382,6
Skärholmen	5 777	454,7	5 685	191,6	6 696	212,0	18 158	282,8
Hela staden³	142 992	776,8	180 769	306,4	205 272	278,8	529 033	422,8

Källa: SCB/Sweco

1 Även ensamboende räknas som familjer i inkomsthänseende. Nytt familjebegrepp fr o m 1998.

2 Inkl familjer utan inkomst.

3 Inkl restförda.

1.69 Disponibel inkomst för familjer¹ 20-64 år med barn² 2014

Disposable income by family with children

	Familjer 20-64 år med barn							
	Gifta/sam-boende		Ensamstående män		Ensamstående kvinnor		Samtliga	
	Antal	Medel-inkomst ³ tkr	Antal	Medel-inkomst ³ tkr	Antal	Medel-inkomst ³ tkr	Antal	Medel-inkomst ³ tkr
Västerort	25 463	744,2	2 399	446,7	9 569	338,1	37 431	621,3
Rinkeby-Kista	4 587	451,7	479	301,6	2 485	281,5	7 551	386,2
Spånga-Tensta	4 463	661,5	393	397,8	1 693	312,6	6 549	555,5
Hässelby-Vällingby	7 975	654,9	750	435,2	2 952	332,0	11 677	559,1
Bromma	8 438	1031,2	777	572,0	2 439	420,9	11 654	872,9
Inre staden	27 966	1 010,4	3 216	678,0	10 537	477,3	41 719	850,1
Kungsholmen	5 590	955,7	593	657,8	1 877	459,3	8 060	818,2
Norrmalm	6 075	1 025,9	624	749,0	2 074	481,5	8 773	877,5
Östermalm	5 552	1 390,1	620	969,7	2 053	571,1	8 225	1 154,0
Södermalm	10 749	833,9	1 379	523,4	4 533	440,4	16 661	701,1
Söderort	34 752	672,8	3 767	409,6	15 167	344,4	53 686	561,6
Enskede-Årsta-Vantör	9 182	669,2	1 104	418,9	4 393	345,7	14 679	553,6
Skarpnäck	4 480	654,3	539	408,9	2 323	345,7	7 342	538,6
Farsta	5 311	620,8	633	373,3	2 655	332,4	8 599	513,6
Älvsjö	3 657	844,3	278	473,0	821	392,3	4 756	744,6
Hägersten-Liljeholmen	8 518	727,1	824	450,8	3 124	367,3	12 466	618,7
Skärholmen	3 604	479,1	389	310,4	1 851	297,2	5 844	410,3
Hela staden⁴	88 181	800,5	9 382	511,1	35 273	382,4	132 836	669,0

Källa: SCB/Sweco

1 Även ensamboende räknas som familjer i inkomsthanseende. Nytt familjebegrepp fr o m 1998.

2 Hemmaboende barn oavsett ålder.

3 Inkl familjer utan inkomst.

4 Inkl restförda.

1.70 Kommunfullmäktigevalet 2014

Communal Council election

	Röst-berättigade	Därav utländska medborgare	Röstande	Val-deltagande	Ogiltiga valsedlar
Västerort	170 475	21 544	125 883	73,8	932
Rinkeby-Kista	34 528	7 620	20 524	59,4	137
Spånga-Tensta	27 318	4 296	18 938	69,3	121
Hässelby-Vällingby	52 596	5 719	39 384	74,9	323
Bromma	56 033	3 909	47 037	83,9	351
Inre staden	279 814	19 429	235 757	84,3	1 370
Kungsholmen	57 444	3 610	48 722	84,8	288
Norrmalm	57 933	4 125	48 797	84,2	295
Östermalm	58 709	5 058	48 202	82,1	218
Södermalm	105 728	6 636	90 036	85,2	569
Söderort	265 253	24 693	206 844	78,0	1 790
Enskede-Årsta-Vantör	74 280	7 612	56 240	75,7	571
Skarpnäck	36 135	3 049	29 398	81,4	198
Farsta	42 909	3 657	33 312	77,6	339
Ålvsjö	20 101	1 312	16 817	83,7	147
Hägersten-Liljeholmen	65 809	4 687	54 827	83,3	440
Skärholmen	26 019	4 376	16 250	62,5	95
Hela staden²	715 542	65 666	587 690	82,1	4 357

Källa: Valmyndigheten/Sweco

1 Inkl blanka.

2 Inkl röstande i sex uppsamlingsdistrikt som inte kan fördelas på stadsdelsnämnder.

1.71 Kommunfullmäktigevalet 2014. Valdeltagande, %

Communal Council election. Voting percentage

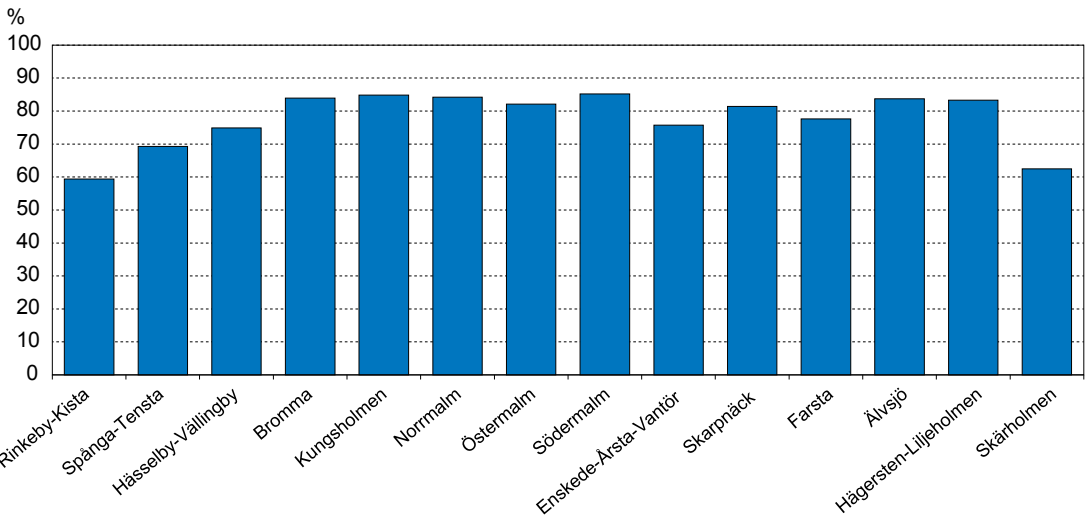

Källa: Valmyndigheten/Sweco

1.72 Kommunfullmäktigeval 2014. Godkända valseدلar partivis

Communal Council election. Party affiliation

	Godkända valseدلar, partifördelning									
	M	C	FP	KD	S	V	MP	SD	FI	övr
Västerort	33 088	4 871	10 638	4 790	35 161	9 273	15 391	7 069	3 131	1 539
Rinkeby-Kista	2 415	251	626	406	10 030	2 533	2 512	881	416	317
Spånga-Tensta	4 471	484	1 504	689	6 529	1 383	2 246	913	386	212
Hässelby-Vällingby	10 071	1 397	3 002	1 605	11 332	2 836	4 275	3 088	933	522
Bromma	16 131	2 739	5 506	2 090	7 270	2 521	6 358	2 187	1 396	488
Inre staden	79 844	13 572	24 079	8 650	32 854	16 990	33 074	9 946	11 337	4 041
Kungsholmen	17 665	3 206	5 176	1 968	6 667	2 651	6 410	2 166	1 924	601
Norrmalm	19 443	3 142	5 810	1 974	5 911	2 347	5 606	1 872	1 733	664
Östermalm	22 256	2 676	6 023	2 670	4 083	1 672	4 378	2 114	1 250	862
Södermalm	20 480	4 548	7 070	2 038	16 193	10 320	16 680	3 794	6 430	1 914
Söderort	40 603	8 006	12 187	5 066	55 790	24 172	32 127	12 198	11 700	3 205
Enskede-Årsta-Vantör	11 447	2 303	3 143	1 362	15 428	6 388	8 300	3 463	2 924	911
Skarpnäck	4 216	1 048	1 436	566	7 181	4 529	6 039	1 369	2 299	517
Farsta	6 418	1 002	1 787	910	10 415	3 636	4 234	2 562	1 428	581
Ålvsjö	5 001	996	1 503	522	3 742	1 137	2 124	980	469	196
Hägersten-Liljeholmen	11 252	2 454	3 628	1 350	11 809	6 498	9 754	2 855	3 995	792
Skärholmen	2 269	203	690	356	7 215	1 984	1 676	969	585	208
Hela staden¹	158 450	27 369	48 302	19 125	128 086	52 146	83 561	30 078	27 079	9 137

Källa: Valmyndigheten/Sweco

1 Inkl röster i uppsamlingsdistrikt som inte kan fördelas på stadsdelsnämnder.

Godkända valsedlar, partifördelning, %											
Totalt	M	C	FP	KD	S	V	MP	SD	FI	övr	Totalt
124 951	26,5	3,9	8,5	3,8	28,1	7,4	12,3	5,7	2,5	1,2	100
20 387	11,8	1,2	3,1	2,0	49,2	12,4	12,3	4,3	2,0	1,6	100
18 817	23,8	2,6	8,0	3,7	34,7	7,3	11,9	4,9	2,1	1,1	100
39 061	25,8	3,6	7,7	4,1	29,0	7,3	10,9	7,9	2,4	1,3	100
46 686	34,6	5,9	11,8	4,5	15,6	5,4	13,6	4,7	3,0	1,0	100
234 387	34,1	5,8	10,3	3,7	14,0	7,2	14,1	4,2	4,8	1,7	100
48 434	36,5	6,6	10,7	4,1	13,8	5,5	13,2	4,5	4,0	1,2	100
48 502	40,1	6,5	12,0	4,1	12,2	4,8	11,6	3,9	3,6	1,4	100
47 984	46,4	5,6	12,6	5,6	8,5	3,5	9,1	4,4	2,6	1,8	100
89 467	22,9	5,1	7,9	2,3	18,1	11,5	18,6	4,2	7,2	2,1	100
205 054	19,8	3,9	5,9	2,5	27,2	11,8	15,7	5,9	5,7	1,6	100
55 669	20,6	4,1	5,6	2,4	27,7	11,5	14,9	6,2	5,3	1,6	100
29 200	14,4	3,6	4,9	1,9	24,6	15,5	20,7	4,7	7,9	1,8	100
32 973	19,5	3,0	5,4	2,8	31,6	11,0	12,8	7,8	4,3	1,8	100
16 670	30,0	6,0	9,0	3,1	22,4	6,8	12,7	5,9	2,8	1,2	100
54 387	20,7	4,5	6,7	2,5	21,7	11,9	17,9	5,2	7,3	1,5	100
16 155	14,0	1,3	4,3	2,2	44,7	12,3	10,4	6,0	3,6	1,3	100
583 333	27,2	4,7	8,3	3,3	22,0	8,9	14,3	5,2	4,6	1,6	100

Areal, indelning och mark

Area, division and land

Kommentar till tabellerna

De indelningar av Stockholm som används i Statistisk årsbok bygger på den successiva NYKO-uppdelningen i stadsområden – distrikt – stadsdelar – basområden – kvarter – fastigheter som beskrivs i anmärkningen till tabell 2.2. För andra indelningar som stadsdelsområden erhålles data genom uppsummering från stadsdelar eller undantagsvis basområden.

Som **stadsdelar** redovisas i årsboken, för Yttre staden de officiella stadsdelarna och för Inre staden de motsvarande distriktsdelar (redovisningsområden) som använts sedan 1983. Stadsdelarnas gruppering till stadsdelsområden finns i tabell 2.2. Angående stadsdelsområden se kommentarerna till kapitel 1.

2.1 Områdesindelningar 2016

Administrative divisions

	Inre staden	Yttre staden			Hela staden
		Söderort	Västerort	Totalt	
<i>Områdestyp</i>					
Stadsområden	5	1	1	2	7
Distrikt ¹	15	7	7	14	29
Officiella stadsdelar ²	21	52	44	96	117
Stadsdelar/ redovisningsområden ³	37	52	43	96	132
Basområden	185	137	97	234	419
Kvarter ⁴ (även obebodda)	1 661	3 511	2 588	6 099	7 760
Stadsdelsområden ⁵	4	6	4	10	14
SDN-delar ⁶	12	13	9	22	34
Riksdagsmannavalkrets	1
Kommunfullmäktigvalkretsar	6
Valdistrikt (allmänna valen 2014)	207	199	131	330	537

Källa: Stadsbyggnadskontoret, Sweco och länsstyrelsen

1 Distrikt = församlingar enligt indelningen 1999-12-31

2 Naturområdet Hansta är en officiell stadsdel, ingår i Akalla stadsdel.

3 Stadsdelsmotsvarande delar av distrikt i Inre staden.

4 NYKO-kvarter, inklusive kvartersmotsvarande områden av fastigheter med traktnamn.

5 Områden för stadsdelsnämnder (fr o m 2007).

6 Delar av områden för stadsdelsnämnder (Sub City Districts för Eurostat)

2.2 Stadsdelsområdenas omfattning delområdesvis 2015-12-31

Administrative divisions of the City districts

NYKO nr		NYKO nr	
	1. Rinkeby-Kista		8. Kungsholmen
224 05	Rinkeby	131 01	Kungsholm
226 01	Akalla		
226 02	Husby	132 01	Östra S:t Görän
226 03	Kista	132 02	Marieberg
		132 03	Stadshagen
		132 04	Kristineberg
		132 05	Fredhäll
	3. Spånga-Tensta		
224 01	Bromsten	133 01	Lilla Essingen
224 02	Flysta	133 02	Stora Essingen
224 04	Lunda		
224 06	Solhem		
224 07	Sundby		
224 08	Tensta		
	4. Hässelby-Vällingby		9. Norrmalm
223 01	Grimsta	101 02	Klara
223 02	Kälvesta	101 03	Jakob
223 03	Nälsta		
223 04	Räcksta	111 01	Södra Johannes
223 05	Vinsta	111 02	Norra Johannes
223 06	Vällingby		
		112 01	Södra Adolf Fredrik
225 01	Hässelby Gård	112 02	Norra Adolf Fredrik
225 02	Hässelby Strand		
225 03	Hässelby Villastad	113 01	Gustav Vasa
	6. Bromma	114 01	Östra Matteus
221 01	Abrahamsberg	114 02	Västra Matteus
221 02	Beckomberga	114 99	På Matteus förs. skrivna
221 03	Blackeberg	121 011	Roslagstull
221 04	Bromma Kyrka		
221 05	Bällsta		10. Östermalm
221 06	Eneby	121 012	Lärkstaden
221 07	Mariehäll	121 013	Danderydsplan
221 08	Norra Ångby	121 014	Eriksberg
221 09	Riksby	121 015	Stureplan
221 11	Södra Ångby	121 016	Humlegården
221 12	Ulvsunda Industriområde	121 017	Stureparken
221 13	Åkeshov		
221 14	Åkeslund	121 02	Tekniska Högskolan
		121 03	Universitetet
		121 04	Hjorthagen-Värtahamnen
222 01	Alvik	122 01	Hedvig Eleonora
222 02	Höglandet		
222 03	Nockeby		
222 04	Nockebyhov		
222 05	Olovslund	123 01	Oscars Kyrka
222 06	Smedslätten	123 02	Djurgården
222 07	Stora Mossen	123 03	Gärdet
222 08	Traneberg		
222 09	Ulvsunda		
222 10	Ålsten		
222 11	Äppelviken		

Stureplan-
Lärkstaden
(Engelbrekts
Kyrka, 121 01,
utom
Roslagstull)

forts.

2.2 Stadsdelsområdenas omfattning delområdesvis 2015-12-31

Administrative divisions of the City districts

NYKO nr		NYKO nr	
	<i>12. Södermalm</i>		<i>18. Farsta</i>
101 01	Storkyrkan	216 01	Fagersjö
141 01	Mariatorget	216 02	Farsta
141 02	Södra Station	216 03	Farsta Strand
		216 04	Farstanäset
142 01	Norra Högalid	216 05	Gubbängen
142 02	Mellersta Högalid	216 06	Hökarängen
142 03	Södra Högalid	216 07	Larsboda
142 04	Reimersholme-Långholmen	216 08	Sköndal
		216 09	Svedmyra
143 01	Västra Katarina	216 10	Tallkrogen
143 02	Östra Katarina		
			<i>21. Älvsjö</i>
144 01	Norra Sofia	212 02	Herrängen
144 02	Södra Sofia	212 03	Liseberg
144 03	Södra Hammarbyhamnen	212 04	Långbro
	<i>14. Enskede-Årsta-Vantör</i>	212 05	Långsjö
212 10	Östberga	212 06	Solberga
213 01	Bandhagen	212 08	Älvsjö
213 02	Högdalen	212 09	Örby Slott
213 03	Rågsved		
213 04	Stureby		<i>22. Hägersten-Liljeholmen</i>
213 05	Örby	211 01	Aspudden
213 06	Hagsätra	211 02	Gröndal
		211 03	Hägersten
214 01	Enskedefältet	211 05	Hägerstensåsen
214 02	Enskede Gärd	211 06	Liljeholmen
214 03	Gamla Enskede	211 07	Midsommarkransen
214 06	Johanneshov	211 08	Mälärhöjden
214 08	Årsta	211 09	Västberga
	<i>215 040 1 Blåsut</i>	212 01	Fruängen
		212 07	Västertorp
	<i>15. Skarpnäck</i>		
215 01	Björkhagen		<i>24. Skärholmen</i>
215 02	Enskededalen	217 01	Bredäng
215 03	Flaten	217 02	Sätra
215 040 2 Östra Hammarbyhöjden		217 03	Skärholmen
215 05	Kårtrorp	217 04	Vårberg
215 06	Orhem		
215 07	Skarpnäcks Gärd		
215 08	Bagarmossen		
215 09	Skrubba		

Källa: Sweco

Anm. Här redovisas 2007 års stadsdelsområden med ingående stadsdelar i NYKO-nummerordning. (Ang NYKO se nedan). Stadsdel delad av gräns för stadsdelsområde redovisas här med kursiv stil: uppdelningen av Engelbrekts Kyrka (i Roslagstull + Stureplan-Lärkstaden) och Hammarbyhöjden (i Blåsut + Östra Hammarbyhöjden).

Stockholms delområden specificerade i NYKO

Stadens indelning fastläggs genom den nyckelkodning av fastigheter som Sweco gör och rapporterar till SCB. NYKO (nyckelkod) är ett geografiskt kodsysteem för redovisning av delområden ända ned till kvartersnivå. Här betecknar NYKO hela kodsysteem med nio siffror ner till kvartersnivå. Dess tre första siffror anger distrikt och måste föregå den högst 6-siffriga koden för "NYKO inom distrikt", som motsvarar SCBs NYKO-begrepp vad gäller Stockholm.

Begynnelsesiffran 1 står då för Inre staden och 2 för Yttre staden. Utökad till två siffror anger koden Inre stadens fem stadsområden (10 Gamla stan-Cityområdet, 11 Vasastadsområdet, 12 Östermalmsområdet, 13 Kungsholmsområdet och 14 Södermalmsområdet) samt Yttre stadens två (21 Söderort och 22 Västerort). Tresiffernivån avser distrikt och femsiffernivån stadsdelar (redovisningsområden i Inre staden).

Med sex siffror anges s k sekundärområden, med sju basområden och med nio kvarter.

2.3 Stockholms 14 stadsdelsområden

Stockholm by City district

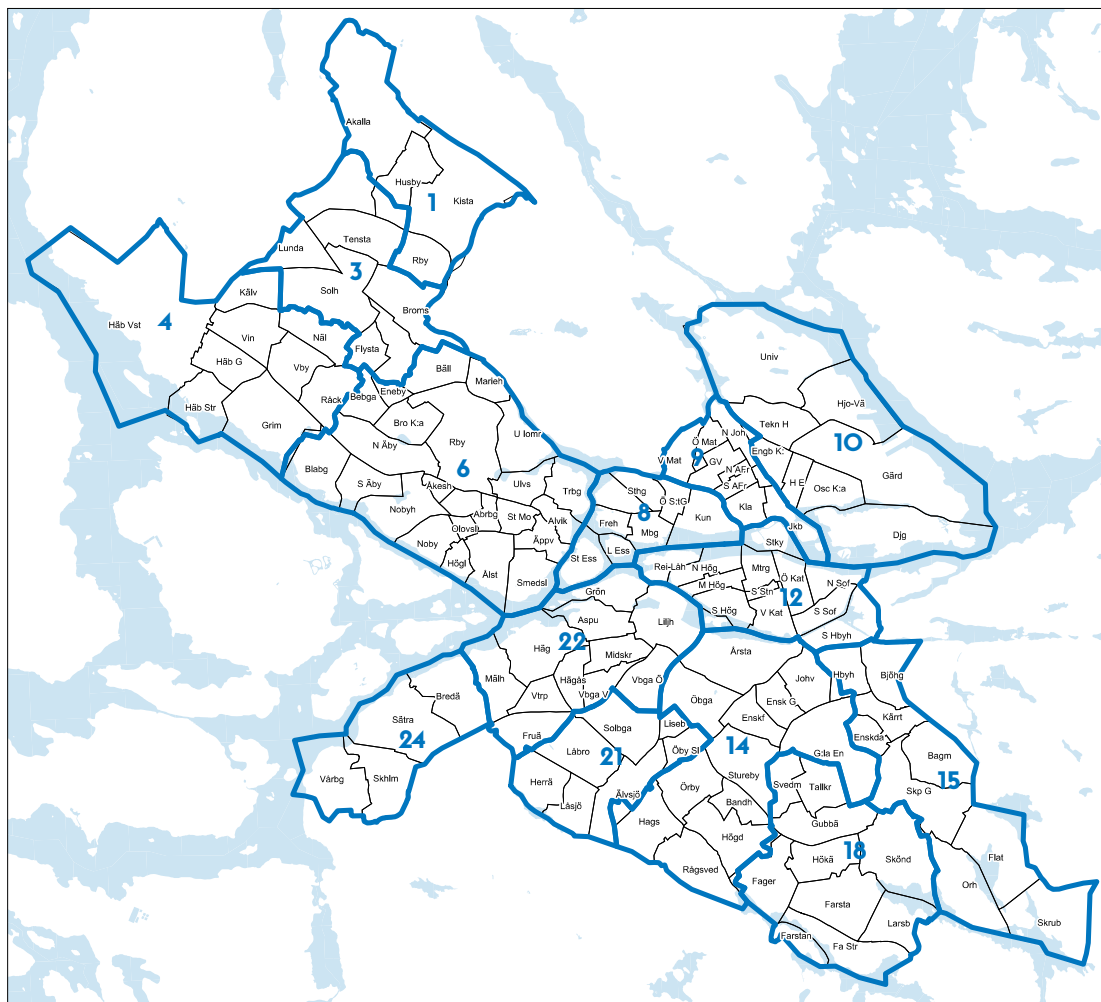

- | | | | |
|----|--------------------|----|-----------------------|
| 1 | Rinkeby-Kista | 12 | Södermalm |
| 3 | Spånga-Tensta | 14 | Enskede-Årsta-Vantör |
| 4 | Hässelby-Vällingby | 15 | Skarpnäck |
| 6 | Bromma | 18 | Farsta |
| 8 | Kungsholmen | 21 | Älvsjö |
| 9 | Normalm | 22 | Hägersten-Liljeholmen |
| 10 | Östermalm | 24 | Skärholmen |

2.4 Areal och befolkningstäthet i stadsdelsområden, SDN-delar och stadsdelar 2015-12-31

Area and population density by City district

		Areal, ha			Folkmängd	Folkmängd per ha land
		Land	Vatten	Totalt		
	Västerort	6 884	820	7 704	235 101	34
1	Rinkeby-Kista	1 179	–	1 179	48 604	41
1.1	Kista	1 048	–	1 048	32 760	31
	Akalla (huvuddelen)	497	–	497	8 572	17
	Husby (huvuddelen)	138	–	138	11 978	87
	Kista	413	–	413	12 210	30
1.2	Rinkeby	131	–	131	15 844	121
	Rinkeby	131	–	131	15844	121
3	Spånga-Tensta	1 285	1	1 286	37 868	29
3.1	Gamla Spånga	862	1	863	19 671	23
	Bromsten	219	1	220	6 163	28
	Flysta	79	–	79	2 312	29
	Lunda	136	–	136	43	0
	Solhem	311	–	311	8 950	29
	Sundby	117	–	117	2 203	19
3.2	Tensta	423	–	423	18 197	43
	Akalla (del av) ¹	176	–	176	–	–
	Husby (del av) ¹	47	–	47	–	–
	Tensta	200	–	200	18 197	91
4	Hässelby-Vällingby	1 960	509	2 469	72 561	37
4.1	Södra Hässelby-Vällingby	775	145	920	40 250	52
	Blackeberg (del av) ²	5	2	7	–	–
	Grimsta (huvuddelen)	263	70	333	4 461	17
	Hässelby Gård	134	–	134	11 110	83
	Hässelby Strand	94	73	167	7 566	80
	Räcksta	142	–	142	8 810	62
	Vällingby	137	–	137	8 303	61
4.2	Norra Hässelby-Vällingby	1 185	364	1 549	32 311	27
	Kälvesta	117	–	117	4 604	39
	Nälsta	138	–	138	5 031	36
	Vinsta	167	–	167	4 567	27
	Hässelby Villastad	763	364	1 127	18 109	24
6	Bromma	2 460	310	2 770	76 068	31
6.1	Centrala Bromma	1 321	62	1 383	36 474	28
	Abrahamsberg	42	–	42	3 153	75
	Beckomberga	83	–	83	4 743	57
	Blackeberg (huvuddelen)	150	40	190	8 561	57
	Bromma Kyrka	112	6	118	2 759	25
	Bällsta	133	1	134	844	6
	Eneby	34	–	34	909	27
	Grimsta (del av) ³	3	–	3	–	–
	Norra Ängby	203	2	205	5 655	28
	Riksby	370	4	374	3 794	10
	Södra Ängby	112	9	121	1 766	16
	Åkeshov	28	–	28	705	25
	Åkeslund	51	–	51	3 585	70

forts.

2.4 Areal och befolkningstäthet i stadsdelsområden, SDN-delar och stadsdelar 2015-12-31

Area and population density by City district

	Areal, ha			Folkmängd	Folkmängd per ha land
	Land	Vatten	Totalt		
6.2 Alvik-Mariehäll	430	101	531	22 015	51
Alvik	52	14	66	1 588	31
Mariehäll	72	2	74	7 777	108
Traneberg	86	48	134	7 361	86
Ulvsunda	85	11	96	2 562	30
Ulvsunda Industriområde	135	26	161	2 727	20
6.3 Södra Västerled	709	147	856	17 579	25
Högländet	44	9	53	1 457	33
Nockeby	95	21	116	3 209	34
Nockebyhov	159	32	191	2 802	18
Olovslund	26	–	26	589	23
Smedslätten	110	46	156	2 527	23
Stora Mossen	65	–	65	1 624	25
Ålsten	133	33	166	3 447	26
Äppelviken	77	6	83	1 924	25
Inre staden	3 577	1 199	4 776	338 024	94
8 Kungsholmen	485	218	703	69 363	143
8.1 Östra Kungsholmen	160	70	230	35 735	223
Kungsholm	107	65	172	20 011	187
Östra S:t Görän	53	5	58	15 724	297
8.2 Västra Kungsholmen	325	148	473	33 628	103
Fredhäll	38	25	63	5 333	140
Kristineberg	63	18	81	7 590	120
Lilla Essingen	23	27	50	4 853	211
Marieberg	66	16	82	3 269	50
Stadshagen	63	8	71	8 139	129
Stora Essingen	72	54	126	4 444	62
9 Norrmalm	492	75	567	69 536	141
9.1 Södra Norrmalm	183	59	242	8 477	46
Jakob	62	49	111	261	4
Klara	71	6	77	1 804	25
Södra Adolf Fredrik	35	4	39	4 203	120
Södra Johannes	15	–	15	2 209	147
9.2 Vasastan-Roslagstull	174	10	184	32 144	185
Gustav Vasa	80	3	83	15 004	188
Norra Adolf Fredrik	19	–	19	4 166	219
Norra Johannes	66	7	73	9 964	151
Roslagstull ¹⁰	9	–	9	3 010	334
9.3 Matteus	135	6	141	28 915	214
Västra Matteus	84	6	90	15 442	184
Östra Matteus	51	–	51	13 473	264
10 Östermalm	1 800	639	2 439	71 802	40
10.1 Centrala Östermalm	245	20	265	36 322	148
Hedvig Eleonora	58	2	60	10 996	190
Oscars k:a	116	18	134	16 080	139
Stureplan-Lärkstaden ¹⁰	71	–	71	9 246	130

forts.

2.4 Areal och befolkningstäthet i stadsdelsområden, SDN-delar och stadsdelar 2015-12-31

Area and population density by City district

	Areal, ha			Folkmängd	Folkmängd per ha land
	Land	Vatten	Totalt		
10.2 Djurgårdslandet	1 555	619	2 174	35 480	23
Djurgården	290	185	475	851	3
Gärdet	459	167	626	21 342	46
Hjorthagen-Värtahamnen	174	96	270	5 525	32
Tekniska Högskolan	156	–	156	4 072	26
Universitetet	476	171	647	3 690	8
12 Södermalm	800	267	1 067	127 323	159
12.1 Storkyrkan-Mariatorget	104	58	162	18 327	176
Mariatorget	62	13	75	15 066	243
Storkyrkan	42	45	87	3 261	78
12.2 Centrala Högalid	171	81	252	27 058	158
Mellersta Högalid	54	3	57	10 672	198
Norra Högalid	65	37	102	13 893	214
Reimersholme-Långholmen	52	41	93	2 493	48
12.3 Södra Station-V Katarina	183	56	239	23 230	127
Södra Högalid	72	21	93	4 263	59
Södra Station	18	–	18	4 755	264
Västra Katarina	85	18	103	14 212	167
Årsta (del av) ⁴	8	17	25	–	–
12.4 Östra Katarina	85	7	92	21 026	247
Östra Katarina	85	7	92	21 026	247
12.5 Sofia	257	65	322	37 682	147
Norra Sofia	58	30	88	8 220	142
Södra Sofia	74	11	85	11 643	157
Södra Hammarbyhamnen	125	24	149	17 819	143
Söderort	8 313	799	9 112	347 483	42
14 Enskede-Årsta-Vantör	2 114	42	2 156	97 587	46
14.1 Norra Enskede-Årsta	579	34	613	29 920	52
Johanneshov	130	–	130	6 208	48
Årsta (huvuddelen)	256	34	290	17 899	70
Östberga	193	–	193	5 813	30
14.2 Södra Enskede-Årsta	705	0	705	24 805	35
Enskede Gård	86	–	86	2 990	35
Enskedefältet	105	–	105	1 437	14
Gamla Enskede	296	–	296	11 249	38
Blåsut ¹¹	15	–	15	1 245	83
Stureby (huvuddelen)	203	–	203	7 884	39
14.3 Norra Vantör	440	0	440	21 366	49
Bandhagen	82	–	82	6 361	78
Högdalen (huvuddelen)	198	–	198	9 463	48
Örby	160	–	160	5 542	35
14.4 Södra Vantör	390	8	398	21 496	55
Fagersjö (del av) ⁵	3	–	3	–	–
Hagsätra	171	–	171	9 458	55
Rågsved	197	8	205	12 038	61
Älvsjö (del av) ⁶	19	–	19	–	–

forts.

2.4 Areal och befolkningstäthet i stadsdelsområden, SDN-delar och stadsdelar 2015-12-31

Area and population density by City district

	Areal, ha			Folkmängd	Folkmängd per ha land
	Land	Vatten	Totalt		
15 Skarpnäck	1 550	199	1 749	45 716	29
15.1 Norra Skarpnäck	544	6	550	31 478	58
Bagarmossen	198	–	198	11 561	58
Björkhagen	139	6	145	6 484	47
Hammarbyhöjden	103	–	103	8 675	84
Kärtrorp	104	–	104	4 758	46
15.2 Södra Skarpnäck	1 006	193	1 199	14 238	14
Enskededalen	67	–	67	2 680	40
Flaten	233	67	300	10	0
Orhem	195	53	248	69	0
Skarpnäcks Gård	283	–	283	11 467	41
Skrubba	228	73	301	12	0
18 Farsta	1 544	185	1 729	55 693	36
18.1 Norra Farsta	815	37	852	30 720	38
Gubbängen	177	–	177	5 409	31
Hökarängen	144	–	144	9 409	65
Sköndal	273	37	310	8 520	31
Stureby (del av) ⁷	3	–	3	–	–
Svedmyra	94	–	94	3 015	32
Talkrogen	124	–	124	4 367	35
18.2 Södra Farsta	729	148	877	24 973	34
Fagersjö (huvuddelen)	170	22	192	2 986	18
Farsta	242	4	246	14 156	58
Farsta Strand	149	61	210	5 480	37
Farstanäset	42	26	68	–	–
Högdalen (del av) ⁸	6	–	6	–	–
Larsboda	120	35	155	2 351	20
21 Älvsjö	911	16	927	27 710	30
Herrängen	136	9	145	3 791	28
Liseberg	38	–	38	1 321	35
Långbro	194	–	194	7 686	40
Långsjö	106	7	113	2 924	28
Solberga	187	–	187	8 993	48
Älvsjö (huvuddelen)	183	–	183	1 092	6
Örby Slott	67	–	67	1 903	28
22 Hägersten-Liljeholmen	1 308	214	1 522	84 914	65
22.1 Liljeholmen	683	128	811	46 718	68
Aspudden	117	13	130	8 908	76
Gröndal	90	68	158	7 978	89
Liljeholmen	169	47	216	12 618	75
Midsommarkransen	98	–	98	11 340	116
Västberga	204	–	204	5 562	27
Örnsberg SV ¹²	5	–	5	312	62

forts.

2.4 Areal och befolkningstäthet i stadsdelsområden, SDN-delar och stadsdelar 2015-12-31

Area and population density by City district

	Areal, ha			Folkmängd	Folkmängd per ha land
	Land	Vatten	Totalt		
22.2 Norra Hägersten	330	86	416	13 997	42
Hägersten	188	60	248	9 521	51
Mälardalshöjden	142	26	168	4 476	32
22.3 Södra Hägersten	295	0	295	24 199	82
Fruängen (huvuddelen)	127	–	127	9 577	75
Hägerstensåsen	87	–	87	7 433	85
Västertorp	81	–	81	7 189	89
24 Skärholmen	886	143	1 029	35 863	40
Bredäng	213	25	238	10 178	48
Fruängen (del av) ⁹	2	–	2	–	–
Skärholmen	195	5	200	8 643	44
Sätra	279	48	327	7 326	26
Värberg	197	65	262	9 714	49
På kommunen skrivna				2 908	
Hela staden	18 774	2 818	21 592	923 516	49

Källa: SCB/Sweco

1-9 Del av stadsdelen vid: – 1 Söder om Igelbäcken – 2 Räcksta Träsk – 3 Kanaans Väg –

4 Årsta Holmar – 5 Väster om Skrattnåsvägen – 6 Älvsjöskogen, öster om jvg – 7 Öster om Timsforsvägen –

8 Örbyleden – 9 Bredängsmotet

10 Basområden i stadsdelen (redovisningsområdet) Engelbrekts kyrka som delats mellan SDN9 och SDN10

11 Basområde i stadsdelen Hammarbyhöjden som delats mellan SDN14 och SDN15

12 Basområde i stadsdelen Hägersten

Kommentar

Här redovisas stadsdelsområden och deras huvuddelar (SDN-delar), med stadsdelar (redovisningsområden) som delområden. SDN-del som utgör helt stadsdelsområde särredovisas ej. SDN-delarna har omnummererats men ej ändrats (utom för obebodda områden vid slopad stadsdelsområdesgräns). Stadsdelarna är vid skillnad mellan distrikts- och stadsdelsgräns avgränsade längs distriktsgräns. Som stadsdelar redovisas här även Roslagstull och Stureplan-Lärkstaden, Blåsut och Östra Hammarbyhöjden samt Örnberg SV (i Engelbrekts Kyrka, Hammarbyhöjden respektive Hägersten). Uppdelningen är gjord längs basområdesgräns som är gräns för SDN-del.

Stadsdelsområdenas areal innefattar även de obebodda områden som ur markskötselsynpunkt förts till stadsdelsområdet. Dessa områden redovisas här som "del av" den stadsdel de ligger i, medan resten av stadsdelen redovisas som "huvuddelen". En stadsdels areal är då summan av den i "del av" och den i "huvuddelen" av stadsdelen. Redovisad befolkningstäthet för stadsdel här avser den i "huvuddelen" (tätheten i hela stadsdelen är lägre).

Alla data (utom arealen) hänför sig alltid till huvuddelen av en stadsdel. Obebodda delar som föranlett speciell gränsdragning noteras här om de omfattar minst 2 ha. Arealer är bestämda ur församlingsuppgifter (från SCB 2003) och polygonytor ur digitala kartor samt enkla mätningar på "Officiella Stockholmskartan" (versionen med stadsdelsområdesgränser 1997).

2.5 Areal och befolkningstäthet distriktsvis 2015-12-31

Area and population density by district

	Areal, ha			Folkmängd	Folkmängd per ha land
	Land	Vatten	Totalt		
Inre staden	3 569	1 182	4 751	338 024	95
Gamla stan-Cityområdet	175	100	275	5 326	30
Domkyrkodistrikt	175	100	275	5 326	30
Kungsholmsområdet	485	218	703	69 363	143
Kungsholmen	107	65	172	20 011	187
Stockholms Sankt Görän	283	72	355	40 055	142
Essinge	95	81	176	9 297	98
Södermalmsområdet	750	205	955	124 062	165
Högalid	243	102	345	31 321	129
Katarina	170	25	195	35 238	207
Maria Magdalena	80	13	93	19 821	248
Sofia	257	65	322	37 682	147
Vasastadsområdet	350	20	370	64 461	184
Adolf Fredrik	54	4	58	8 369	155
Gustav Vasa	80	3	83	15 004	188
Sankt Johannes	81	7	88	12 173	150
Sankt Matteus	135	6	141	28 915	214
Östermalmsområdet	1 809	639	2 448	74 812	41
Engelbrekt	886	267	1153	25 543	29
Hedvig Eleonora	58	2	60	10 996	190
Oscar	865	370	1235	38 273	44
Yttre staden	15 205	1 636	16 841	582 584	38
Söderort	8 321	816	9 137	347 483	42
Brännkyrka	1 333	16	1 349	50 289	38
Enskede	881	51	932	39 783	45
Farsta	1 538	185	1 723	55 693	36
Hägersten	1 100	214	1 314	68 148	62
Skarpnäck	1 565	199	1 764	46 961	30
Skärholmen	884	143	1 027	35 863	41
Vantör	1 020	8	1 028	50 746	50
Västerort	6 884	820	7 704	235 101	34
Bromma	1 530	92	1 622	46 978	31
Hässelby	991	437	1 428	36 785	37
Kista	1 271	0	1 271	32 760	26
Spånga	1 193	1	1 194	53 712	45
Vällingby	967	70	1 037	35 776	37
Västerled	932	220	1 152	29 090	31
På staden skrivna	.	.	.	2 908	.
Hela staden	18 774	2 818	21 592	923 516	49

Källa: SCB/Sweco

2.6 Stockholms distrikt och stadsdelar

Stockholm by parish and district

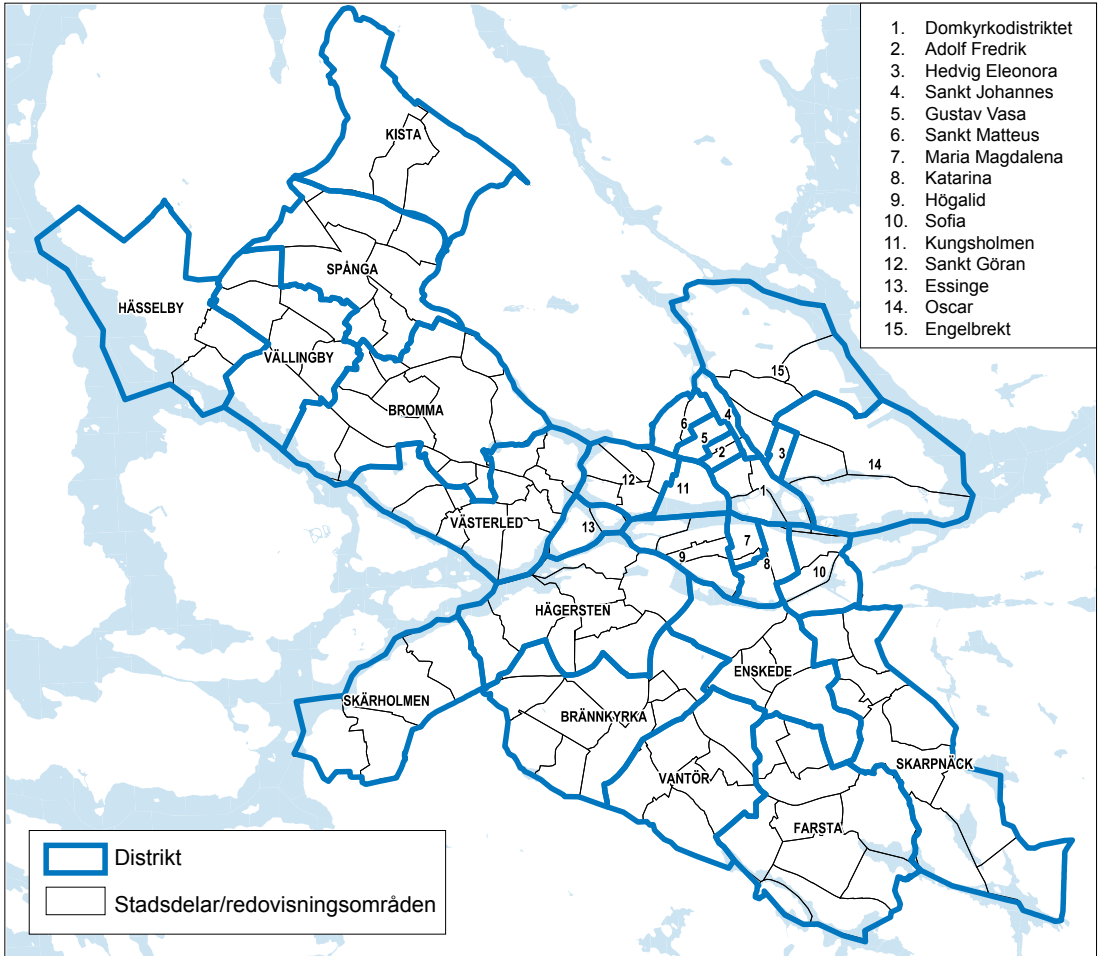

Källa: Sweco

2.7 Valkretsarnas omfattning 2014

Constituencies

	Folkmängd 18- år 2013-12-31	Röst- berättigade ¹		Folkmängd 18- år 2013-12-31	Röst- berättigade ¹
<i>Valkrets/församling</i>			<i>Valkrets/församling</i>		
Valkrets I	135 786	131 997	Valkrets IV	118 653	109 035
Enskede-Årsta	32 105	31 019	Farsta	43 512	40 402
Högalid	26 974	26 364	Skarpnäck	36 346	34 214
Katarina	30 324	29 444	Vantör	38 795	34 419
Maria	16 326	16 050			
Sofia	30 057	29 120			
Valkrets II	113 310	110 631	Valkrets V	117 263	108 829
Bromma	33 997	32 777	Brännkyrka	32 717	30 940
Västermalm	57 825	56 672	Hägersten	57 336	55 195
Västerled	21 488	21 182	Skärholmen	27 210	22 694
Valkrets III	120 218	118 083	Valkrets VI	118 048	102 042
Adolf Fredrik	7 011	6 946	Hässelby	27 682	25 041
Domkyrko	4 602	4 527	Spånga-Kista	64 880	53 666
Engelbrekt	19 758	18 114	Vällingby	25 486	23 335
Gustav Vasa	12 441	12 474			
Hedvig Eleonora	9 339	9 527			
Johannes	10 230	9 802			
Matteus	24 362	24 205			
Oscar	32 475	32 488	Hela staden	723 278	680 617

Källa: Valmyndigheten, SCB/Sweco

1 Uppgifterna avser antal röstberättigade vid EU-valet 2014-05-25.

2.8 Stockholms valkretsar

Constituencies

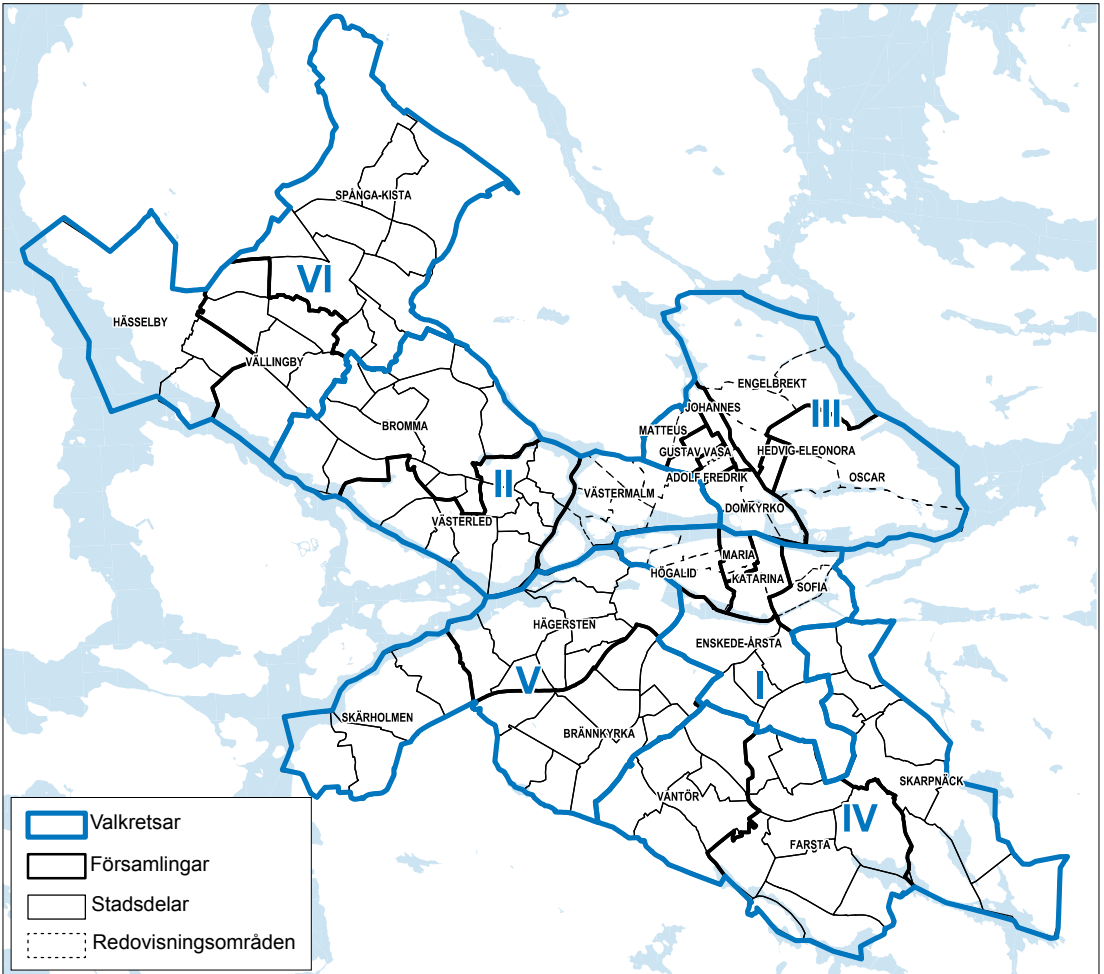

Källa: Sweco

2.9 Stockholms stads lantegendomar¹ kommunvis 2015

City-owned land outside the city border

	Areal, ha ²		Areal, ha ²
<i>Kommun</i>		<i>Kommun</i>	
Ekerö	109	Norrtälje	5
Huddinge	1 370	Nynäshamn	160
Järfälla	107	Tyresö	450
Nacka	670	Upplands-Bro	10
		Totalt	2 881

Källa: Exploateringskontoret/Sweco

Anm. Inkl. fastigheter med skrivna avtal som ännu ej tillträtt.

1 Av Stockholms stad ägd mark utanför stadsgränsen.

2 En hektar(ha)=10 000 kvm

Miljö
Environment

Kommentar till tabellerna

För miljöuppgifterna svarar miljöförvaltningen (främst SLB-analys), Stockholm Vatten AB och Trafikkontoret. Så långt det är möjligt redovisas uppgifter för varje år.

För mer information, bland annat om buller- och kväveoxidkartor, se www.stockholm.se/miljoforvaltningen.

Luftföroreningar

Beroende på typ av förorening i omgivningsluften finns nationella miljökvalitetsnormer och långsiktiga gränsvärden formulerade. Dessa luftkriterier bör klaras för att skadliga hälso- och miljöeffekter ska kunna undvikas. Beträffande miljökvalitetsnormer se vidare SFS 2001:527.

3.1 Utsläpp av luftföroreningar 2014¹

Air pollution

	Svaveldioxid	Kväveoxider	Koldioxid	Inandningsbara partiklar (PM10)
<i>Utsläpp av luftföroreningar, ton/år</i>				
Totalt utsläpp²	320	3 600	1 665 000	690
därav energiproduktion	250	530	796 700	65
därav fjärrvärme	180	405	653 200	24
Vägtrafik	..	2 300	799 300	590 ³
Sjöfart	70	710	65 700	26

Källa: Miljöförvaltningen/Sweco

1 Utsläpp inom Stockholms gränser.

2 Förutom redovisade källor ingår utsläpp från arbetsmaskiner, industri och flygtrafik.

3 Inklusive slitagepartiklar.

Svaveldioxid

Svaveldioxidutsläppen kommer till stor del från oljeeldningen. En väsentlig minskning av utsläppen inträffade i och med att svavelhalten i eldningsoljan begränsades till 1 % år 1968. Reglerna skärptes ytterligare 1989 och 1993.

3.2 Svaveldioxid 1989-2015. Årsmedelvärden

Sulphur dioxide

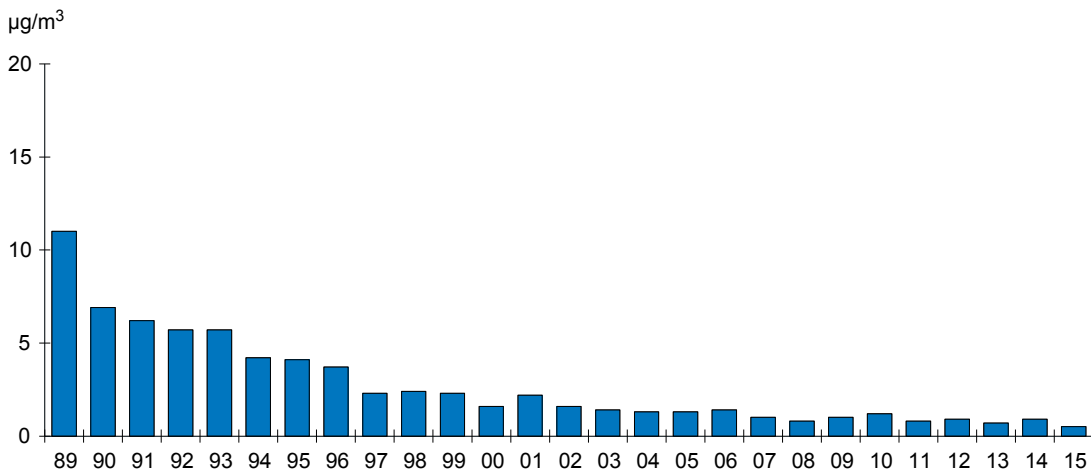

Källa: Miljöförvaltningen/Sweco

Kväveoxider

Sedan början på 90-talet görs kontinuerliga mätningar av kväveoxider i gatumiljö på bl a Hornsgatan och Sveavägen. Mätningarna vid dessa gator visar på relativt oförändrade halter av kvävedioxid. Miljö kvalitetsnormens årsmedelvärde får inte överskrida 40 µg/m³.

3.3 Kvävedioxid 2000-2015. Årsmedelvärden

Nitrogen dioxide

Hornsgatan (gatunivå)
NO₂ µg/m³

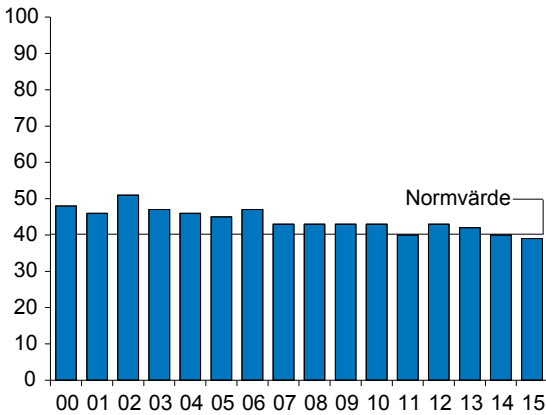

Sveavägen (gatunivå)
NO₂ µg/m³

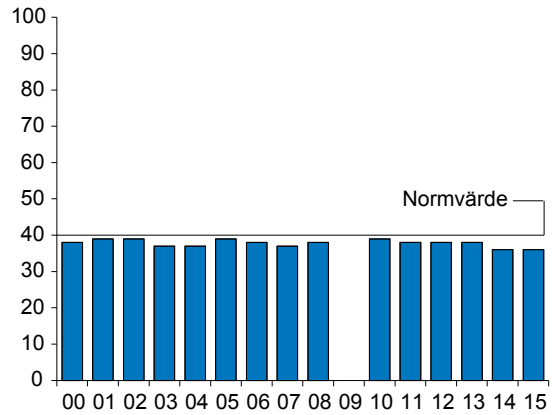

Källa: Miljöförvaltningen/Sweco

Kartan till höger visar beräknade dygnsmedelvärden i µg/m³ för kvävedioxid år 2015, det 8:e värsta dygnet. Beräkningarna baseras på utsläpp och mätningar i regionen och gäller 2 meter över mark eller gatunivå för ett meteorologiskt normalt år.

3.4 Kvävedioxidhalter i Stockholms innerstad 2015

Nitrogen dioxide

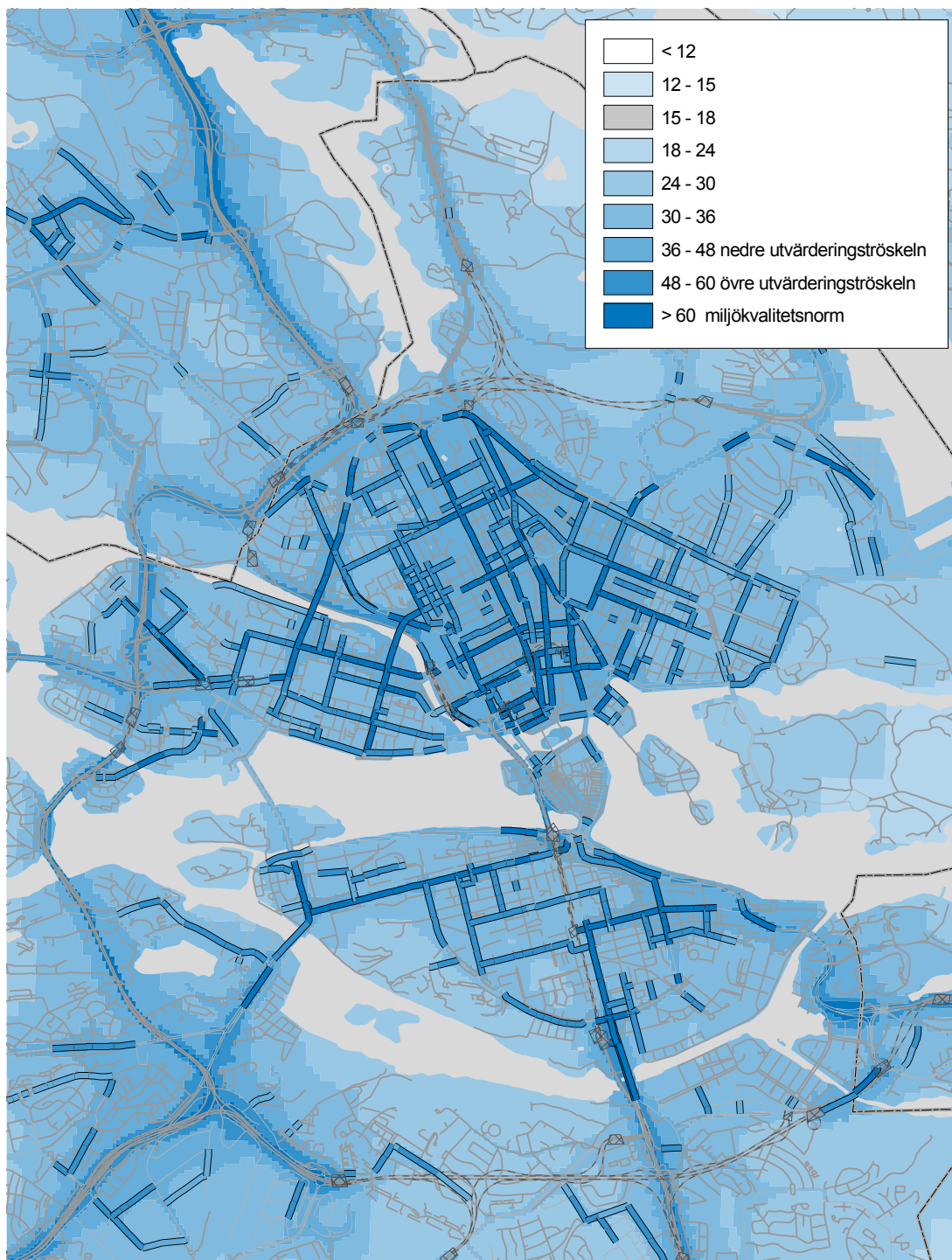

Källa: Miljöförvaltningen

Kolmonoxid

Utsläppen av kolmonoxid sker nästan enbart från trafiken. Halten av kolmonoxid mäts i mg/m³ (tusendels gram/m³) och anges här som högsta 8-timmarsmedelvärden per år. Miljökvalitetsnormen är 10 mg/m³ och får inte överskridas någon gång under året.

3.5 Kolmonoxid 2000-2015. Högsta 8-timmarsmedelvärden per år Carbon monoxide

Hornsgatan (gatunivå)
mg/m³

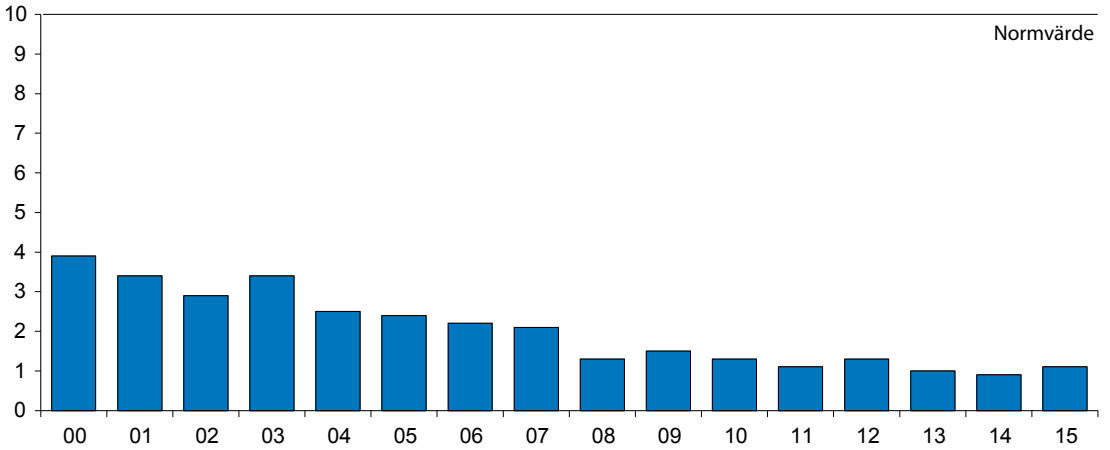

Källa: Miljöförvaltningen/Sweco

Ozon (marknära)

Ozon förekommer naturligt i låga halter vid markytan. I stadsluften förbrukas ozon, bl a genom kemisk reaktion med kvävemonoxid.

3.6 Ozon 2000-2015. Högsta 8-timmarsmedelvärden per år

Ozone

Torkel Knutssonsgatan (taknivå)

O₃ µg/m³

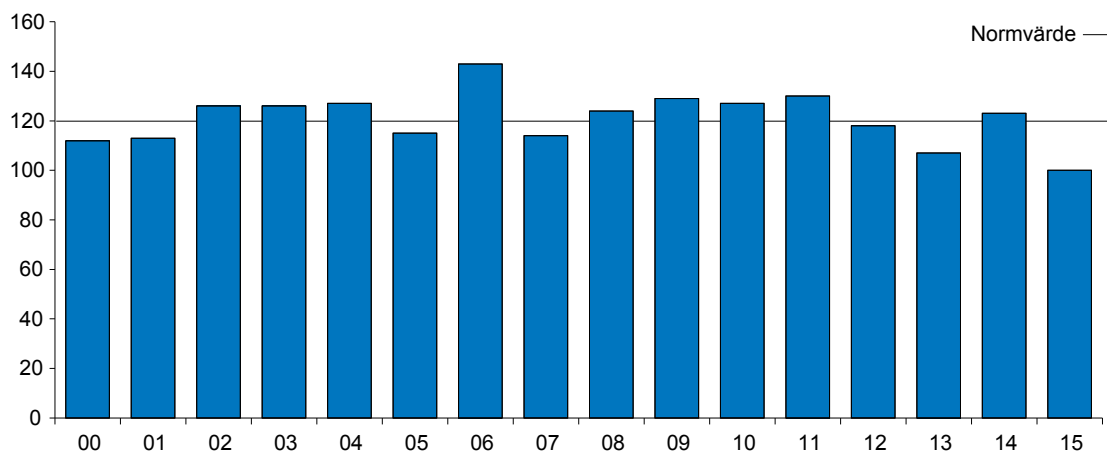

Källa: Miljöförvaltningen/Sweco

Miljö kvalitetsnormen för ozon ska klaras efter år 2009. Till skydd för människors hälsa skall det eftersträvas att ozonhalten under året aldrig överskrider 120 µg/m³ räknat som 8-timmarsmedelvärde.

Inandningsbara partiklar, PM10

PM10 är partiklar med en aerodynamisk diameter mindre än 10 mikrometer (10 miljondels meter). PM10 mäts bl a på Hornsgatan (gatunivå) och Torkel Knutssonsgatan (taknivå). Halterna är vanligtvis högst under våren och perioder med ringa nederbörd.

3.7 Inandningsbara partiklar, PM10 årsmedelvärden 2000-2015

Inhalable particles, PM10

Hornsgatan (gatunivå)

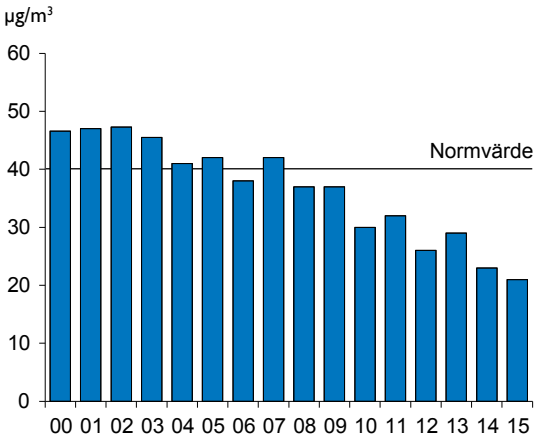

Torkel Knutssonsgatan (taknivå)

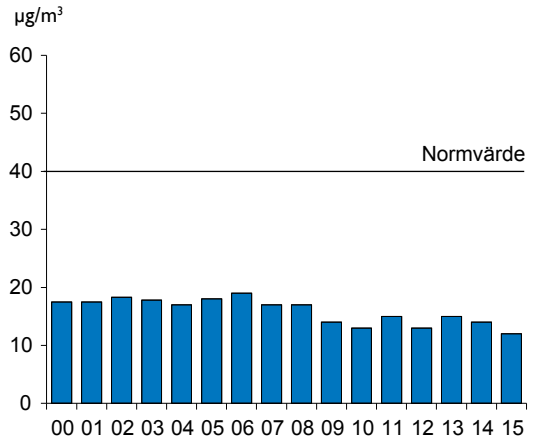

Källa: Miljöförvaltningen/Sweco

Miljö kvalitetsnormens årsmedelvärde får inte överskrida 40 µg/m³. Dygnsmedelvärdet under det åttonde värsta dygnet får inte var högre än 50 µg/m³.

På www.slb.nu finns kartor som visar beräknad halt inandningsbara partiklar (PM10).

Vattenföroeningar

Vattenkvaliteten i Stockholms del av Mälaren och Saltsjön förbättrades kraftigt i början på 70-talet. Främsta orsak till detta var att Stockholms reningsverk då byggdes ut till att omfatta även kemisk rening och att avloppsnätet helt kopplades till reningsverken. Därmed sjönk halten av fosfor (som framför allt kommer från avföring, disk-, tvätt- och rengöringsmedel). Dessutom sänktes bakteriehalten vid strandbaden i Mälaren kraftigt.

I figuren finns två riktvärden, den ena är nivån då fosforinnehållet i vattnet är större än 25 µg/l, vilket är den nivå då vattnet bedöms vara näringsrikt och algmängden kan bli besvärande och den andra är nivån 2,5 meters siktdjup. Medelvärden är för ytvattnet 0-4 meter. Mätperioden är maj till augusti. Observera att växlande klimatförhållanden kan påverka värdena enstaka år.

3.8 Totalfosforhalten i vattnet samt siktdjup i Mälaren och Saltsjön 1970-2015

Water pollution by phosphorus and water clearness

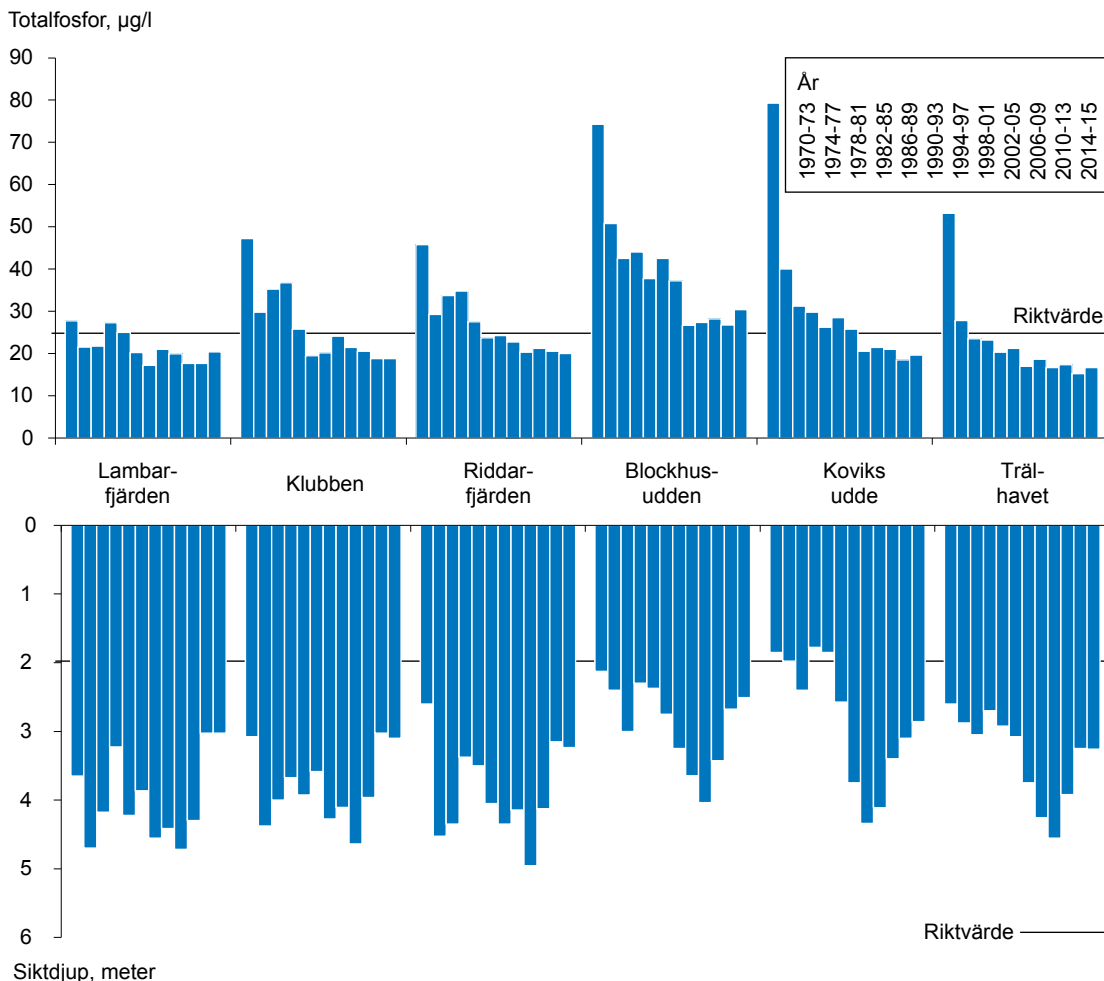

Källa: Stockholm Vatten AB/Sweco

3.9 Strandbadens vattenkvalitet 2015

Water pollution

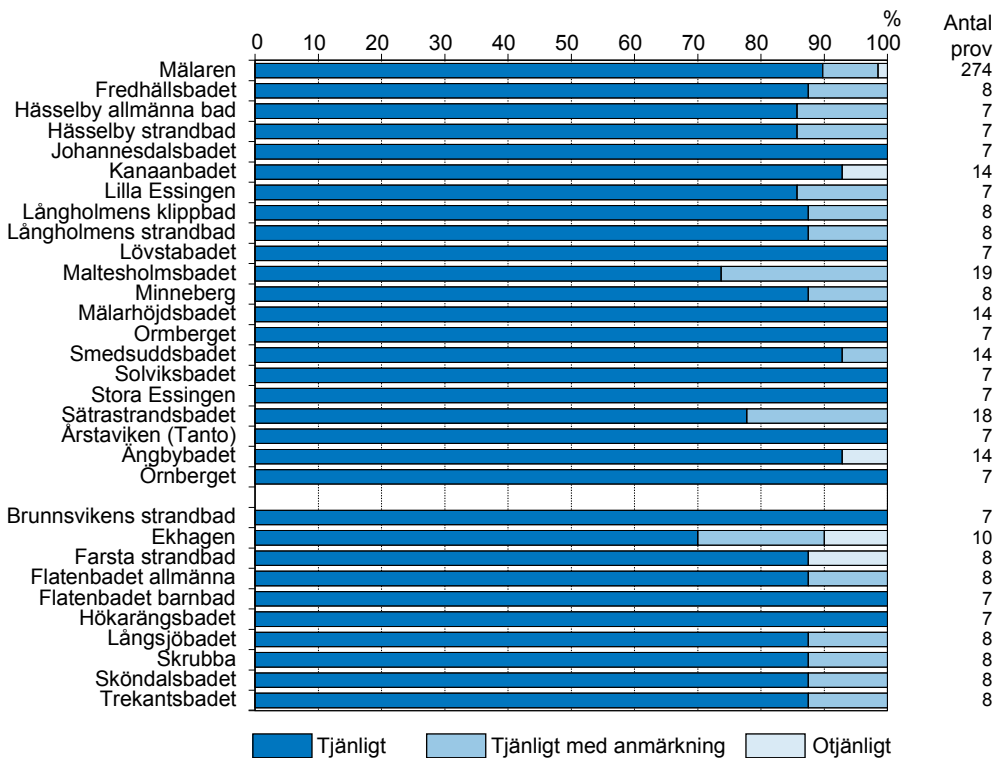

Källa: Miljöförvaltningen/Sweco

3.10 Strandbadens vattenkvalitet i Mälaren 1993-2015

Water pollution

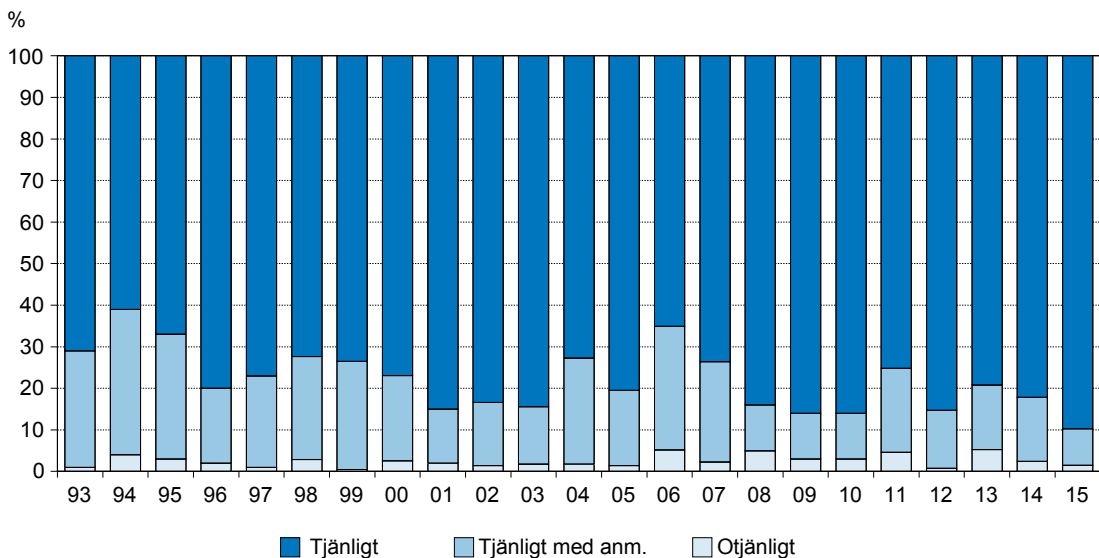

Källa: Miljöförvaltningen/Sweco

3.11 Insamling av hushållsavfall¹ 1995-2015

Refuse from households

	Hushållsavfall, ton					Kg per invånare				
	1995	2000	2005	2010	2015	1995	2000	2005	2010	2015
Insamlat exkl källsorterat	229 436	212 999	232 141	239 681	243 309	322,6	283,9	301,1	283,0	263,5
Källsorterat²	..	75 377	71 066	65 347	50 948	..	100,5	92,2	84,0	55,2
Småbatterier ³	13	9	10	82	124	0,0	0,0	0,0	0,1	0,1
Bilbatterier	108	134	198	241	169	0,2	0,2	0,3	0,3	0,2
Kylskåp och frysar	..	1 147	1,5
Tidningspapper	42 349	61 039	55 848	39 965	18 369	59,6	81,3	72,4	47,2	19,9
Förpackningar av glas	8 590	12 307	13 333	22 109	27 558	12,1	16,4	17,3	26,1	29,8
Förpackningar av hårdplast ⁴	..	441	925	2 143	3 500	..	0,6	1,2	2,5	3,8
Övrigt farligt avfall ⁵	186	300	752	807	1 229	0,3	0,4	1,0	1,0	1,3

Källa: Stockholm Vatten/Sweco

1 Exkl grovavfall som ej redovisas kommunvis.

2 Exkl källsorterat el- och elektronikavfall, förpackningar av metall/papper/kartong/wellpapp.

3 Endast batterier med kvicksilver och nickel/kadmium. Inklusive blybatterier som väger <3 kg per styck åren 2007-2008.

4 Fr om 1 november 2008 ingår förpackningar av mjukplast i denna siffra.

5 Småkemikalier, oljehaltigt avfall, annat farligt avfall.

3.12 Behandling av hushållsavfall 1995-2015

Preparation of refuse

	1995	2000	2005	2010	2013	2014	2015
Insamlat hushållsavfall ¹ , ton	229 436	212 999	232 141	239 681	242 553	244 671	243 309
<i>Behandling, %</i>							
Förbränning ²	90	100	99	98	96	94	94
Deponering (på tipp)	10	0	0	0	0	0	0
Annan behandling ³	0	0	1	2	4	6	6

Källa: Stockholm Vatten/Sweco

1 Med hushållsavfall avses det köks- och städavfall m m som vi lägger i sopbehållare och sopnedkast, det vill säga exkl källsorterat och exkl grovavfall.

2 Hela den insamlade volymen förbränns med energiåtervinning.

3 Biologisk behandling (rötning) av matavfall.

3.13 Vatten- och avloppsreningsverk 2000-2015

Water consumption etc

	2000	2005	2010	2012	2013	2014	2015
<i>Vattenreningsverk</i>							
Produktion vatten miljoner m ³							
Norsborgsverket	79,1	78,0	87,9	85,7	90,5	89,1	90,6
Lovöverket	49,3	51,6	58,3	57,7	58,6	57,4	57,7
Totalt	128,4	129,6	146,2	143,4	149,1	146,5	148,3
<i>Debiterat vatten miljoner m³</i>							
Inom staden	85,0	81,5	80,0	80,0	80,0	85,0	89,0
Till grannkommunerna	24,4	27,0	33,7	35,0	35,7	35,0	36,0
Förluster m m	19,0	21,1	32,5	16,0	27,0	27,0	23,0
Totalt¹	128,4	129,6	146,2	143,4	149,1	146,5	148,3
<i>Vattenförbrukning i Stockholm²</i>							
Total (inkl förluster), miljoner m ³	104,0	102,6	112,5	108,0	113,4	112,0	112,0
Per dygn, 1 000 m ³	285,0	281,0	308,2	295,9	310,0	306,0	306,0
Per person och dygn, liter	342,0	328,0	327,0	301,0	310,0	301,0	289,0
<i>Avloppsreningsverk</i>							
Renat totalt³, miljoner m³	162,1	143,6	137,6	155,0	138,0	144,0	158,3

Källa: Stockholm Vatten AB/Sweco

1 Avser hela debiteringsområdet, dvs Stockholm samt nio grannkommuner.

2 inklusive Huddinge

3 Gäller Stockholm och sju grannkommuner.

Befolkning

Population

Kommentar till tabellerna

Swecos befolkningsstatistik baseras på Statistiska centralbyråns (SCB) register över totalbefolkningen, RTB. Registret uppdateras successivt med inkomna aviseringar om förändringar i folkbokföringen från skattemyndigheternas personregister. I befolkningsstatistiken redovisas invånarna där de är folkbokförda. I princip är alla folkbokförda på en lägenhet, vilket skall vara den fastighet där personen regelmässigt vistas.

Den 29 maj 2013 beslutade Riksdagen att folkbokföring inte ska ske i församling inom Svenska kyrkan. I stället ska folkbokföring ske på lägenhet, fastighet och kommun. En ny indelning, kallad distrikt, har införts i SCB:s register över totalbefolkningen (RTB). Indelningen motsvarar församlingarna som de såg ut till och med 1999, då Svenska kyrkan skildes från staten. De personer som saknar adress redovisas som en restpost på kommunen. Det är personer med skyddad adress, är i utlandstjänst för offentliga och privata arbetsgivare eller av annan anledning saknar känd hemvist.

Invandrare

Begreppet invandrare används inte inom befolkningsstatistiken. Däremot används begreppet invandring som mäter antalet folkbokföringar av personer som tidigare ej var folkbokförda i landet.

Utländsk bakgrund

Detta begrepp måste varje gång det används definieras så att det framgår vad man avser. Migrationsverket har tillsammans med SCB tagit fram riktlinjer för hur personer med utländsk bakgrund ska redovisas i statistiken. Den grundläggande indelningen är att befolkningen redovisas efter födelseland och medborgarskapsland. Redovisningen av dessa begrepp bygger helt på folkbokföringen. Medborgarskap skall i princip avse nu existerande självständig statsbildning, medan födelselandets benämning ska hänföras till förhållandena vid födelsetidpunkten. Politiska och geografiska förändringar medför inte någon ändring i efterhand i folkbokföringen, vilket gör att de redovisade uppgifterna i synnerhet beträffande födelselandet är behäftade med en viss osäkerhet.

Civilstånd

Redovisningen av civilstånd utgår från folkbokföringens registreringar. Med ej gifta avses ogifta, änklingar, änkor, samt skilda. Uppgifter om sammanboende ej gifta finns endast för folk- och bostadsräkningsåren. Två vuxna sammanboende ej gifta redovisas i folkbokföringen under sitt officiella civilstånd (ogift, skild eller änka/änkling).

Partnerskap var ett äktenskapsliknande förhållande som kunde ingås mellan två personer av samma kön under perioden 1995 - april 2009. I folkmängdsstatistiken redovisas personer som ingått partnerskap under civilståndet gifta, under perioden 1998-2008.

4.1 Folkmängd i Stockholm, länet och riket den 31 dec 1750-2015

Population in Stockholm, the County of Stockholm and the whole country

År	Stockholm	Stockholms lään (inkl Stockholm)	Hela riket	Stockholm, % av länet	Stockholm, % av riket	Stockholms lään, % av riket
1750	60 018	152 099	1 780 678	39,5	3,4	8,5
1800	75 517	171 797	2 347 303	44,0	3,2	7,3
1850	93 070	207 713	3 482 541	44,8	2,7	6,0
1900	300 624	473 476	5 136 441	63,5	5,9	9,2
1910	342 323	571 504	5 522 403	59,9	6,2	10,3
1920	419 440	662 634	5 904 489	63,3	7,1	11,2
1930	502 213	767 292	6 142 191	65,5	8,2	12,5
1940	590 503	878 163	6 371 432	67,2	9,3	13,8
1950	744 143	1 101 017	7 041 829	67,6	10,6	15,6
1960	808 294	1 271 014	7 500 161	63,6	10,8	16,9
1970	740 486	1 477 234	8 091 782	50,1	9,2	18,3
1980	647 214	1 528 200	8 317 937	42,4	7,8	18,4
1985	659 030	1 578 299	8 358 139	41,8	7,9	18,9
1990	674 452	1 641 669	8 590 630	41,1	7,9	19,1
1995	711 119	1 725 756	8 837 496	41,2	8,0	19,5
2000	750 348	1 823 210	8 882 792	41,2	8,4	20,5
2005	771 038	1 889 945	9 047 752	40,8	8,5	20,9
2010	847 073	2 054 343	9 415 570	41,2	9,0	21,8
2013	897 700	2 163 042	9 644 864	41,5	9,3	22,4
2014	911 989	2 198 044	9 747 355	41,5	9,4	22,6
2015	923 516	2 231 439	9 851 017	41,4	9,4	22,7

Källa: SCB/Sweco

4.2 Folkmängd efter kön den 31 dec 1800-2015

Population by sex

År	Män	Kvinnor	Totalt	Kvinnor per 1 000 män
1800	34 332	41 185	75 517	1 200
1850	42 492	50 578	93 070	1 190
1900	137 161	163 463	300 624	1 192
1910	154 021	188 302	342 323	1 223
1920	187 452	231 988	419 440	1 238
1930	223 842	278 371	502 213	1 244
1940	265 015	325 488	590 503	1 228
1950	344 102	400 041	744 143	1 163
1960	378 200	430 094	808 294	1 137
1970	345 576	394 910	740 486	1 143
1980	301 037	346 177	647 214	1 150
1985	306 777	352 253	659 030	1 148
1990	316 041	358 411	674 452	1 134
1995	337 782	373 337	711 119	1 105
2000	360 876	389 472	750 348	1 079
2005	373 904	397 134	771 038	1 062
2010	414 702	432 371	847 073	1 043
2013	441 517	456 183	897 700	1 033
2014	449 260	462 729	911 989	1 030
2015	455 177	468 339	923 516	1 029

Källa: SCB/Sweco

4.3 Folkmängd efter ålder den 31 dec 1850-2015

Population by age

	1850	1900	1970	1980	1990	2000	2010	2015
<i>Ålder</i>								
0-4	7 073	25 744	33 640	29 301	40 551	40 158	58 487	62 188
5-9	6 195	23 087	36 089	27 320	30 601	40 675	42 732	52 965
10-14	6 044	22 222	39 084	25 733	27 192	37 602	36 231	43 293
15-19	7 789	26 943	46 121	33 102	28 825	33 101	43 239	40 070
20-24	9 925	35 694	64 866	48 389	44 328	46 286	56 661	57 920
25-29	12 053	30 410	60 944	55 745	64 813	76 761	78 210	87 848
30-34	10 299	25 214	39 350	52 560	58 402	70 231	79 253	87 164
35-39	8 746	24 605	36 351	44 304	51 521	63 223	71 265	74 057
40-44	6 318	21 232	43 492	31 020	48 829	52 001	59 313	67 214
45-49	5 518	16 636	55 924	30 583	43 633	48 591	58 034	59 454
50-54	4 221	13 044	58 288	37 273	30 871	48 515	51 091	59 366
55-59	3 153	11 125	57 450	47 183	29 280	43 372	47 591	51 540
60-64	2 252	9 034	54 628	47 598	33 251	28 683	45 235	46 356
65-69	1 618	6 917	43 091	43 729	39 104	24 615	37 636	42 507
70-74	1 060	4 349	32 745	38 387	36 186	26 046	23 727	34 697
75-79	483	2 744	23 016	27 301	29 883	28 017	18 839	21 170
80-84	246	1 176	13 121	16 742	21 812	22 110	17 125	15 292
85-89	61	376	5 214	7 938	10 950	13 257	13 766	11 568
90-94	14	60	1 289	2 508	3 622	5 723	6 682	6 659
95-	2	12	208	498	798	1 381	1 956	2 188
0-14	19 312	71 053	108 813	82 354	98 344	118 435	137 450	158 446
15-64	70 274	213 937	517 414	427 757	433 753	510 764	589 892	630 989
65-	3 484	15 634	118 684	137 103	142 355	121 149	119 731	134 081
Samtliga	93 070	300 624	744 911	647 214	674 452	750 348	847 073	923 516
<i>Fördelning, %</i>								
<i>Ålder</i>								
0-4	7,6	8,6	4,5	4,5	6,0	5,4	6,9	6,7
5-9	6,7	7,7	4,8	4,2	4,5	5,4	5,0	5,7
10-14	6,5	7,4	5,2	4,0	4,0	5,0	4,3	4,7
15-19	8,4	9,0	6,2	5,1	4,3	4,4	5,1	4,3
20-24	10,7	11,9	8,7	7,5	6,6	6,2	6,7	6,3
25-29	13,0	10,1	8,2	8,6	9,6	10,2	9,2	9,5
30-34	11,1	8,4	5,3	8,1	8,7	9,4	9,4	9,4
35-39	9,4	8,2	4,9	6,8	7,6	8,4	8,4	8,0
40-44	6,8	7,1	5,8	4,8	7,2	6,9	7,0	7,3
45-49	5,9	5,5	7,5	4,7	6,5	6,5	6,9	6,4
50-54	4,5	4,3	7,8	5,8	4,6	6,5	6,0	6,4
55-59	3,4	3,7	7,7	7,3	4,3	5,8	5,6	5,6
60-64	2,4	3,0	7,3	7,4	4,9	3,8	5,3	5,0
65-69	1,7	2,3	5,8	6,8	5,8	3,3	4,4	4,6
70-74	1,1	1,4	4,4	5,9	5,4	3,5	2,8	3,8
75-79	0,5	0,9	3,1	4,2	4,4	3,7	2,2	2,3
80-84	0,3	0,4	1,8	2,6	3,2	2,9	2,0	1,7
85-89	0,1	0,1	0,7	1,2	1,6	1,8	1,6	1,3
90-94	0,0	0,0	0,2	0,4	0,5	0,8	0,8	0,7
95-	0,0	0,0	0,0	0,1	0,1	0,2	0,2	0,2
0-14	20,8	23,6	14,6	12,7	14,6	15,8	16,2	17,2
15-64	75,5	71,2	69,5	66,1	64,3	68,1	69,6	68,3
65-	3,7	5,2	15,9	21,2	21,1	16,1	14,1	14,5

Källa: SCB/Sweco

4.4 Folkmängd efter civilstånd den 31 dec 1900-2015

Population by marital status

	1900	1970	1980	1990	2000	2010	2014	2015
Under 15 år	71 053	108 813	82 354	98 344	118 435	137 450	155 358	158 446
Män	35 805	55 433	42 181	50 426	60 695	70 204	79 475	81 196
Kvinnor	35 248	53 380	40 173	47 918	57 740	67 246	75 883	77 250
Ogifta 15- år	126 992	204 084	202 243	231 805	296 071	350 168	375 506	380 114
Män	55 920	99 662	101 209	117 539	153 908	183 023	196 033	198 198
Kvinnor	71 072	104 422	101 034	114 266	142 163	167 145	179 473	181 916
Gifta	83 934	328 702	243 874	222 160	209 880	235 557	253 660	257 328
Män	41 606	164 369	121 675	110 463	104 380	117 841	127 666	129 604
Kvinnor	42 328	164 333	122 199	111 697	105 500	117 716	125 994	127 724
Änklingar och änkor	16 921	53 653	54 573	50 624	42 266	32 489	29 134	28 499
Män	3 254	9 960	9 674	8 870	7 676	6 238	5 823	5 746
Kvinnor	13 667	43 693	44 899	41 754	34 590	26 251	23 311	22 753
Skilda	1 724	49 659	64 170	71 519	83 696	91 409	98 331	99 129
Män	576	19 533	26 298	28 743	34 217	37 396	40 263	40 433
Kvinnor	1 148	30 126	37 872	42 776	49 479	54 013	58 068	58 696
Samtliga	300 624	744 911	647 214	674 452	750 348	847 073	911 989	923 516
Män	137 161	348 957	301 037	316 041	360 876	414 702	449 260	455 177
Kvinnor	163 463	395 954	346 177	358 411	389 472	432 371	462 729	468 339

Källa: SCB/Sweco

4.5 Folkmängd efter civilstånd 1900-2015

Population by marital status

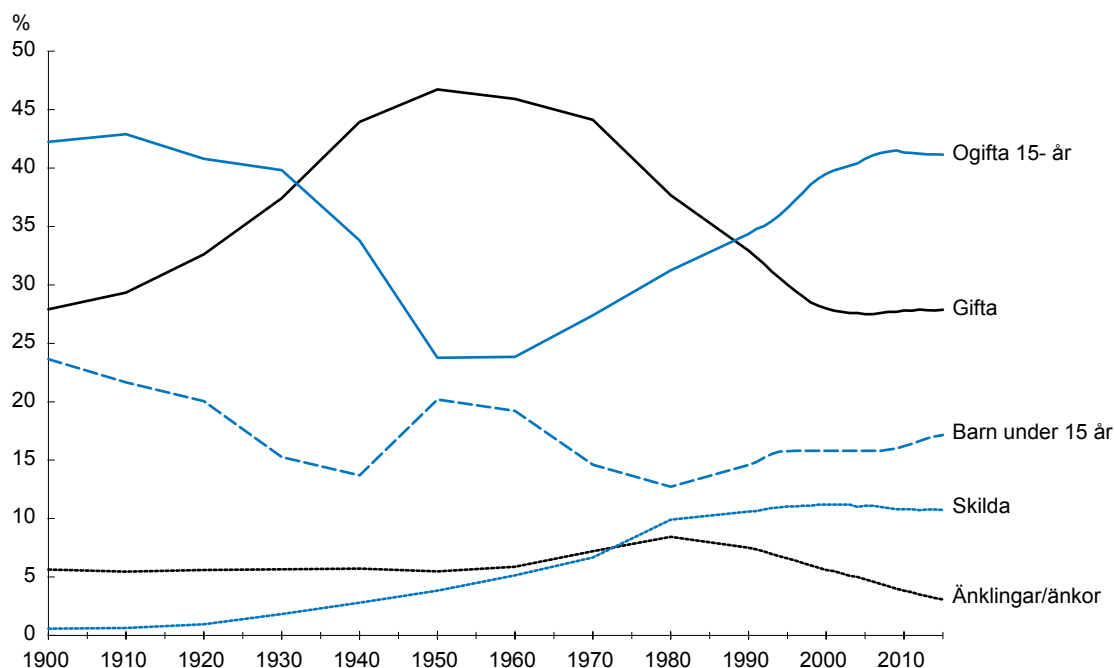

Källa: SCB/Sweco

4.6 Folkmängd distriktvis den 31 dec 1880-2015

Population by district. Historical data.

	1880	1900 ¹	1920 ¹	1940	1960 ²	1980	2000	2010	2015
Inre staden	167 868	301 322	377 689	469 564	357 615	222 560	276 232	314 266	338 024
Gamla stan-Cityomr.³	45 299	42 010	31 746	21 788	10 241	3 462	4 299	5 040	5 326
Domkyrkodistrikt	45 299	42 010	31 746	21 788	10 241	3 462	4 299	5 040	5 326
Vasastadsområdet	26 928	70 587	107 657	109 597	76 955	45 607	56 835	61 758	64 461
Johannes	8 325	19 990	25 290	20 526	14 129	8 052	11 189	11 439	12 173
Adolf Fredrik	18 603	50 597	18 186	15 880	10 723	5 769	7 120	8 116	8 369
Gustav Vasa	22 294	22 510	15 875	10 183	12 603	14 304	15 004
Matteus	41 887	50 681	36 228	21 603	25 923	27 899	28 915
Östermalmsområdet	31 806	66 697	72 176	96 338	78 384	55 517	63 822	68 278	74 812
Engelbrekt	24 766	29 720	22 583	15 700	19 524	21 331	25 543
Hedvig Eleonora	23 025	22 041	15 690	9 336	10 470	10 799	10 996
Oscar	24 385	44 577	40 111	30 481	33 828	36 148	38 273
Kungsholmsområdet	13 690	35 065	50 628	94 429	74 256	44 071	52 079	60 917	69 363
Kungsholm	49 374	32 071	23 693	13 961	17 906	19 155	20 011
S:t Görän	51 915	40 443	24 470	27 780	32 819	40 055
Essinge	1 254	10 443	10 120	5 640	6 393	8 943	9 297
Södermalmsområdet	50 145	86 502	114 982	145 622	112 757	73 903	99 197	118 273	124 062
Maria	23 749	38 971	53 688	22 823	17 190	10 264	19 089	19 213	19 821
Högalid ⁴	..	1 322	900	39 394	33 667	23 413	29 225	30 366	31 321
Katarina	26 396	46 209	43 014	57 106	41 788	26 992	32 137	34 123	35 238
Sofia	17 380	26 299	20 112	13 234	18 746	34 571	37 682
Yttre staden	7 514	11 789	50 111	133 048	450 988	419 299	471 675	530 597	582 584
Söderort	4 478	7 603	33 413	71 773	311 587	248 055	276 708	316 968	347 483
Brännkyrka	4 056	6 687	42 674	34 983	37 448	44 174	50 289
Hägersten	17 017	28 162	59 431	38 321	47 413	60 226	68 148
Skärholmen	99	52	31 165	31 021	33 565	35 863
Enskede	7 056	13 091	46 598	30 314	34 717	38 006	39 783
Skarpnäck	13 026	46 127	28 859	39 708	43 950	46 961
Farsta	2 386	4 248	56 246	44 998	45 295	50 601	55 693
Vantör	2 898	6 460	60 459	39 415	41 106	46 446	50 746
Västerort	3 036	4 186	16 698	61 275	138 279	171 244	194 967	213 629	235 101
Bromma	1 367	1 834	3 474	19 642	44 434	27 246	32 544	37 833	46 978
Västerled	5 212	29 564	28 317	21 182	25 808	27 686	29 090
Hässelby	2 478	28 612	28 652	31 331	34 647	36 785
Vällingby	26 272	25 951	26 434	30 436	35 776
Spånga ⁵	1 669	2 352	8 012	9 591	10 644	42 033	49 437	52 939	53 712
Kista	26 180	29 413	30 088	32 760
På staden skrivna ⁶	–	461	500	1 790	6 144	5 355	2 441	2 210	2 908
Hela staden	175 382	313 111	427 800	602 612	808 603	647 214	750 348	847 073	923 516
därav i dåvarande ⁷ Stockholms stad	167 868	300 523	419 788	590 543

Källa: SCB/Sweco

Kommentar till tabell 4.6

Folkmängdsuppgifterna avser områden vilka så väl som möjligt motsvarar nuvarande distrikt och stadsområden. För åren 1980 och framåt avses SCB:s statistikområden. Distrikt motsvarar församlingarna som de såg ut till och med 1999, för mer information se kommentarer till tabeller. Uppgifterna för tidiga år kan dock avse områden med andra gränser än de nuvarande. Uppgifterna har 2006 uppdaterats enligt rapporten Befolkningen i Stockholm 1252 - 2005 som togs fram av tidigare USK dvs Stockholms Stads Utrednings- och statistikkontor.

För definitioner och mer fullständiga uppgifter, för varje år och för fler geografiska områden, hänvisas till rapporten, som finns hos Sweco Society, och till stadens webbplats (under Historisk statistik).

1 Vissa uppgifter för dessa år är uppdelningar av redovisade folkmängdsuppgifter.

2 1960 noterades stadens dittills högsta invånartal (lägsta därefter 647 115 år 1981). Först år 2008 översteg folkmängden 1960 års folkmängd och var det året 810 120 personer. (tidigare kallades dessa på församling skrivna innan distrikten infördes som statistikområde).

3 Domkyrkoförsamlingen, som omfattar hela Gamla stan - Cityområdet, bildades 1989 genom en sammanslagning av de tre tidigare församlingarna Storkyrkoförsamlingen, Klara och Jakob.

4 Inkl. Långholmen och Reimersholme. (Uppgifterna för åren 1900 och 1920 här avser endast dessa öar)

5 T o m 1940 Spånga kommun utom Duvbo municipalsamhälle.

6 På kommunen skrivna ingick som en delmängd av församlingarna/distrikten åren 1880-1960.

7 Före inkorporering (1 januari) av: 1913 Brännkyrka, 1916 Bromma och 1949 Spånga.

4.7 Folkmängd 1900-2015 samt prognos 2016-2025

Population

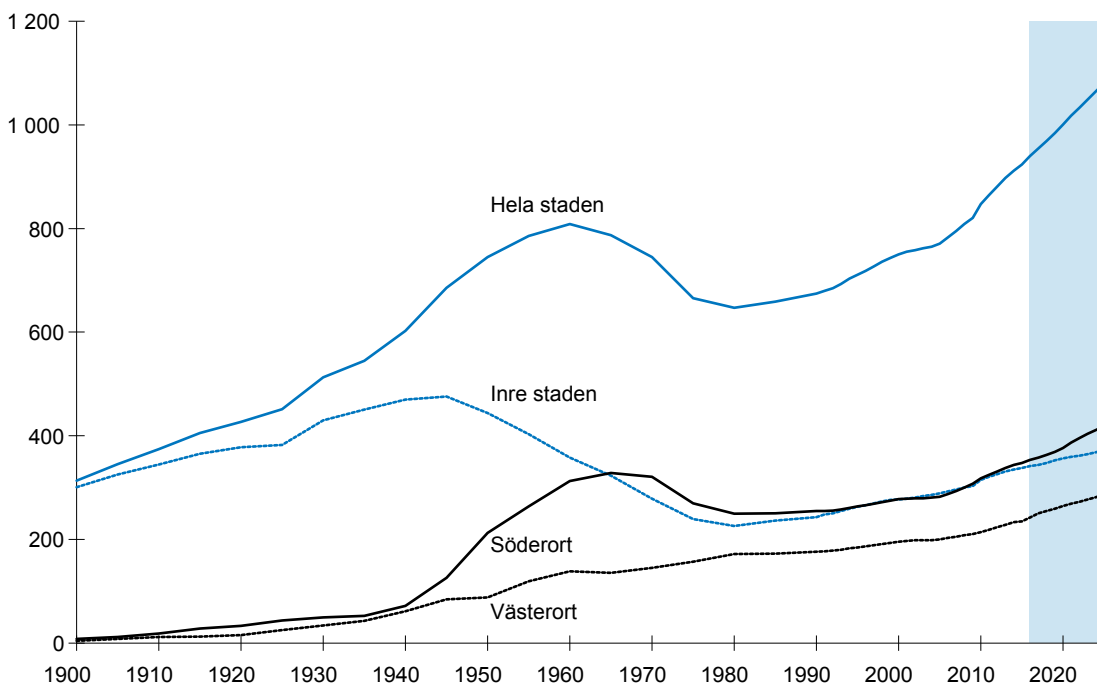

Källa: SCB/Sweco

4.8 Folkmängd efter ålder den 31 dec 2009-2025

Population by age

	2009	2010	2011	2012	2013	2014	2015	2020 ¹	2025 ¹
<i>Ålder</i>									
0-4	55 738	58 487	60 230	61 274	62 350	62 591	62 188	65 856	71 326
5-9	40 809	42 732	44 994	47 169	49 286	51 107	52 965	55 544	58 671
10-14	36 043	36 231	36 714	38 149	39 785	41 660	43 293	52 159	54 630
15-19	43 536	43 239	42 750	41 520	40 783	39 984	40 070	47 647	55 096
20-24	54 242	56 661	57 704	59 114	59 136	59 149	57 920	58 752	63 948
25-29	76 824	78 210	80 056	82 005	84 284	86 357	87 848	90 758	94 461
30-34	76 800	79 253	81 718	84 400	86 294	87 191	87 164	94 209	98 719
35-39	69 898	71 265	72 233	72 218	72 374	72 653	74 057	80 203	86 210
40-44	59 602	59 313	60 289	61 808	63 844	66 382	67 214	69 595	74 931
45-49	55 935	58 034	59 581	60 578	60 846	59 753	59 454	66 232	68 738
50-54	50 619	51 091	52 036	53 044	54 703	57 222	59 366	60 761	67 029
55-59	42 293	47 591	48 750	49 583	50 174	50 971	51 540	59 050	60 918
60-64	45 477	45 235	44 782	44 915	45 154	45 583	46 356	50 056	57 034
65-69	34 602	37 636	40 117	41 835	42 840	42 796	42 507	43 595	47 278
70-74	22 966	23 727	24 869	26 761	29 128	31 924	34 697	39 350	40 763
75-79	19 179	18 839	18 740	18 940	19 587	20 380	21 170	30 778	35 102
80-84	17 775	17 125	16 681	16 315	15 848	15 448	15 292	17 413	25 388
85-89	14 400	13 766	13 272	12 842	12 324	11 920	11 568	10 658	12 395
90-94	6 212	6 682	6 848	6 779	6 929	6 866	6 659	5 863	5 602
95-	1 923	1 956	1 960	1 986	2 031	2 052	2 188	2 263	2 108
0	12 895	13 524	13 302	13 500	13 756	13 796	13 484	15 077	15 932
1-3	33 320	34 840	36 260	36 790	37 203	37 009	37 234	39 158	42 467
4-5	18 663	19 529	20 643	21 491	22 222	22 909	22 951	22 913	25 423
6	8 559	9 056	9 275	9 845	10 383	10 701	10 953	11 336	12 096
7-9	23 110	24 270	25 744	26 817	28 072	29 283	30 531	32 917	34 080
10-12	21 097	21 747	22 356	23 510	24 680	25 967	26 973	32 108	32 972
13-15	23 135	22 265	21 907	21 924	22 584	23 188	24 239	29 528	32 679
16-17	17 300	17 122	16 695	16 038	15 522	15 418	15 645	19 073	21 950
18-19	18 047	18 336	18 506	18 197	17 782	17 071	16 506	19 097	22 125
20-44	337 366	344 702	352 000	359 545	365 932	371 732	374 203	393 516	418 270
45-64	194 324	201 951	205 149	208 120	210 877	213 529	216 716	236 098	253 719
65-74	57 568	61 363	64 986	68 596	71 968	74 720	77 204	82 945	88 041
75-	59 489	58 368	57 501	56 862	56 719	56 666	56 877	66 975	80 595
0-6	73 437	76 949	79 480	81 626	83 564	84 415	84 622	88 484	95 917
7-15	67 342	68 282	70 007	72 251	75 336	78 438	81 743	94 553	99 730
16-19	35 347	35 458	35 201	34 235	33 304	32 489	32 151	38 170	44 075
20-64	531 690	546 653	557 149	567 665	576 809	585 261	590 919	629 614	671 989
65-	117 057	119 731	122 487	125 458	128 687	131 386	134 081	149 919	168 636
Samtliga	824 873	847 073	864 324	881 235	897 700	911 989	923 516	1 000 740	1 080 348

Källa: SCB/Sweco

1 Prognos utarbetad av Sweco

4.9 Folkmängd distriktvis den 31 dec 2009-2025

Population by district

	2009	2010	2011	2012	2013	2014	2015	2020 ¹	2025 ¹
Inre staden	307 444	314 266	319 926	324 857	330 359	334 016	338 024	356 665	372 285
Gamla stan-Cityområdet	4 967	5 040	5 099	5 228	5 310	5 368	5 326	5 415	5 347
Domkyrkodistriktet	4 967	5 040	5 099	5 228	5 310	5 368	5 326	5 415	5 347
Vasastadsområdet	60 661	61 758	62 538	63 203	63 709	64 273	64 461	68 938	72 445
Sankt Johannes	11 261	11 439	11 554	11 729	11 928	12 064	12 173	12 273	12 221
Adolf Fredrik	7 902	8 116	8 184	8 267	8 304	8 416	8 369	8 497	8 451
Gustav Vasa	14 036	14 304	14 634	14 739	14 805	15 038	15 004	15 254	15 140
Sankt Matteus	27 462	27 899	28 166	28 468	28 672	28 755	28 915	32 915	36 633
Östermalmsområdet	66 974	68 278	69 284	69 850	71 639	73 445	74 812	83 312	89 234
Engelbrekt	20 544	21 331	21 595	21 832	22 908	24 351	25 543	32 501	38 354
Hedvig Eleonora	10 746	10 799	10 816	10 837	10 876	10 915	10 996	11 214	11 187
Oscar	35 684	36 148	36 873	37 181	37 855	38 179	38 273	39 597	39 692
Kungsholmsområdet	58 624	60 917	62 990	65 445	67 209	67 893	69 363	70 990	73 714
Kungsholmen	18 959	19 155	19 388	19 585	19 744	19 920	20 011	19 856	19 845
Sankt Göran	30 882	32 819	34 577	36 702	38 275	38 725	40 055	41 432	43 383
Essinge	8 783	8 943	9 025	9 158	9 190	9 248	9 297	9 702	10 486
Södermalmsområdet	116 218	118 273	120 015	121 131	122 492	123 037	124 062	128 009	131 545
Maria Magdalena	19 186	19 213	19 226	19 254	19 291	19 410	19 821	19 894	20 086
Högalid	30 133	30 366	30 520	30 762	31 063	31 203	31 321	32 099	32 123
Katarina	33 829	34 123	34 523	34 699	35 132	34 990	35 238	35 503	35 502
Sofia	33 070	34 571	35 746	36 416	37 006	37 434	37 682	40 513	43 834
Yttre staden	518 197	530 597	542 178	553 637	564 103	574 734	582 584	641 167	705 154
Söderort	308 609	316 968	324 032	330 451	336 683	342 522	347 483	376 712	418 531
Hägersten	57 704	60 226	62 268	63 845	65 556	66 923	68 148	76 680	88 487
Brännkyrka	43 089	44 174	45 410	46 720	47 699	49 125	50 289	55 544	63 949
Vantör	45 215	46 446	47 175	47 918	48 808	49 787	50 746	53 566	55 223
Enskede	37 578	38 006	38 555	39 084	39 320	39 769	39 783	43 881	49 790
Skarpnäck	42 990	43 950	44 455	45 075	45 616	46 275	46 961	48 310	53 104
Farsta	49 175	50 601	51 852	53 063	54 401	55 058	55 693	61 040	68 793
Skärholmen	32 858	33 565	34 317	34 746	35 283	35 585	35 863	37 691	39 185
Västerort	209 588	213 629	218 146	223 186	227 420	232 212	235 101	264 455	286 624
Bromma	36 796	37 833	39 132	41 480	43 123	45 498	46 978	54 258	62 249
Västerled	27 534	27 686	27 844	28 012	28 168	28 476	29 090	30 434	30 639
Vällingby	29 440	30 436	31 354	32 315	33 239	34 365	35 776	39 422	39 513
Spånga	51 730	52 939	53 651	53 886	54 559	54 657	53 712	59 649	66 387
Hässelby	34 305	34 647	35 218	35 589	36 012	36 454	36 785	40 072	40 958
Kista	29 783	30 088	30 947	31 904	32 319	32 762	32 760	40 619	46 878
På staden skrivna	3 776	2 210	2 220	2 741	3 238	3 239	2 908	2 908	2 908
Hela staden	829 417	847 073	864 324	881 235	897 700	911 989	923 516	1 000 740	1 080 348

Källa: SCB/Sweco

1 Prognos utarbetad av Sweco

4.10 Folkmängd distrikts- och stadsdelsvis den 31 dec 2000-2015

Population by district

	2000	2010	2014	2015			Förändring mellan 2014-2015
				Män	Kvinnor	Samtliga	
Inre staden	276 232	314 266	334 016	164 542	173 482	338 024	4 008
Gamla stan-Cityområdet	4 299	5 040	5 368	2 742	2 584	5 326	-42
Domkyrkodistrikt	4 299	5 040	5 368	2 742	2 584	5 326	-42
Storkyrkan	2 936	3 093	3 279	1 631	1 630	3 261	-18
Klara	1 209	1 750	1 810	956	848	1 804	-6
Jakob	154	197	279	155	106	261	-18
Vasastadsområdet	56 835	61 758	64 273	31 594	32 867	64 461	188
Sankt Johannes	11 189	11 439	12 064	5 954	6 219	12 173	109
Södra Johannes	2 018	2 054	2 149	1 091	1 118	2 209	60
Norra Johannes	9 171	9 385	9 915	4 863	5 101	9 964	49
Adolf Fredrik	7 120	8 116	8 416	4 302	4 067	8 369	-47
Södra Adolf Fredrik	3 514	4 043	4 219	2 170	2 033	4 203	-16
Norra Adolf Fredrik	3 606	4 073	4 197	2 132	2 034	4 166	-31
Gustav Vasa	12 603	14 304	15 038	7 349	7 655	15 004	-34
Gustav Vasa	12 603	14 304	15 038	7 349	7 655	15 004	-34
Sankt Matteus	25 923	27 899	28 755	13 989	14 926	28 915	160
Östra Matteus	11 847	12 945	13 393	6 563	6 910	13 473	80
Västra Matteus	14 076	14 954	15 362	7 426	8 016	15 442	80
Östermalmsområdet	63 822	68 278	73 445	36 306	38 506	74 812	1 367
Engelbrekt	19 524	21 331	24 351	12 960	12 583	25 543	1 192
Engelbrekts k:a	10 765	11 661	12 172	5 969	6 287	12 256	84
Tekniska Högskolan	3 357	3 645	3 988	2 133	1 939	4 072	84
Universitetet	3 241	3 811	3 587	2 144	1 546	3 690	103
Hjorthagen-Värtahamnen	2 161	2 214	4 604	2 714	2 811	5 525	921
Hedvig Eleonora	10 470	10 799	10 915	5 321	5 675	10 996	81
Hedvig Eleonora	10 470	10 799	10 915	5 321	5 675	10 996	81
Oscar	33 828	36 148	38 179	18 025	20 248	38 273	94
Oscars k:a	15 461	15 624	16 027	7 594	8 486	16 080	53
Djurgården	789	788	822	428	423	851	29
Gärdet	17 578	19 736	21 330	10 003	11 339	21 342	12
Kungsholmsområdet	52 079	60 917	67 893	33 659	35 704	69 363	1 470
Kungsholmen	17 906	19 155	19 920	9 636	10 375	20 011	91
Kungsholm	17 906	19 155	19 920	9 636	10 375	20 011	91
Sankt Göran	27 780	32 819	38 725	19 560	20 495	40 055	1 330
Östra S:t Göran	13 432	14 489	15 153	7 580	8 144	15 724	571
Marieberg	2 396	3 125	3 248	1 519	1 750	3 269	21
Stadshagen	1 634	4 401	7 802	4 201	3 938	8 139	337
Kristineberg	5 335	5 712	7 185	3 706	3 884	7 590	405
Fredhäll	4 983	5 092	5 337	2 554	2 779	5 333	-4
Essinge	6 393	8 943	9 248	4 463	4 834	9 297	49
Lilla Essingen	2 601	4 730	4 831	2 343	2 510	4 853	22
Stora Essingen	3 792	4 213	4 417	2 120	2 324	4 444	27
Södermalms-området	99 197	118 273	123 037	60 241	63 821	124 062	1 025
Maria Magdalena	19 089	19 213	19 410	9 672	10 149	19 821	411
Mariatorget	14 144	14 399	14 611	7 336	7 730	15 066	455
Södra Station	4 945	4 814	4 799	2 336	2 419	4 755	-44
Högalid	29 225	30 366	31 203	15 039	16 282	31 321	118
Norra Högalid	13 163	13 500	13 930	6 665	7 228	13 893	-37
Mellersta Högalid	9 800	10 223	10 514	5 154	5 518	10 672	158
Södra Högalid	3 881	4 244	4 294	2 074	2 189	4 263	-31
Reimersholme-Långholmen	2 381	2 399	2 465	1 146	1 347	2 493	28

forts.

4.10 Folkmängd distrikts- och stadsdelsvis den 31 dec 2000-2015

Population by district

	2000	2010	2014	2015			Förändring mellan 2014-2015
				Män	Kvinnor	Samtliga	
Katarina	32 137	34 123	34 990	17 276	17 962	35 238	248
Västra Katarina	12 480	13 719	14 198	6 820	7 392	14 212	14
Östra Katarina	19 657	20 404	20 792	10 456	10 570	21 026	234
Sofia	18 746	34 571	37 434	18 254	19 428	37 682	248
Norra Sofia	7 776	7 942	8 228	3 884	4 336	8 220	-8
Södra Sofia	10 435	11 315	11 587	5 532	6 111	11 643	56
Södra Hammarbyhamnen	535	15 314	17 619	8 838	8 981	17 819	200
Yttre staden	471 675	530 597	574 734	288 497	294 087	582 584	7 850
Söderort	276 708	316 968	342 522	171 046	176 437	347 483	4 961
Hägersten	47 413	60 226	66 923	33 544	34 604	68 148	1 225
Aspudden	7 620	8 457	8 844	4 271	4 637	8 908	64
Gröndal	6 634	7 685	7 883	3 869	4 109	7 978	95
Hägersten	7 652	8 372	9 812	4 818	5 015	9 833	21
Hägerstensåsen	6 274	7 146	7 399	3 577	3 856	7 433	34
Liljeholmen	3 273	9 491	12 175	6 189	6 429	12 618	443
Midsommarkransen	8 183	9 946	11 032	5 642	5 698	11 340	308
Mälardalshöjden	4 090	4 334	4 370	2 259	2 217	4 476	106
Västberga	3 687	4 795	5 408	2 919	2 643	5 562	154
Brännkyrka	37 448	44 174	49 125	24 671	25 618	50 289	1 164
Fruängen	6 736	7 085	9 217	4 594	4 983	9 577	360
Herrängen	3 188	3 623	3 758	1 951	1 840	3 791	33
Liseberg	1 344	1 278	1 327	607	714	1 321	-6
Långbro	4 847	6 464	7 584	3 789	3 897	7 686	102
Långsjö	2 539	2 744	2 933	1 478	1 446	2 924	-9
Solberga	6 300	8 110	8 607	4 410	4 583	8 993	386
Västertorp	5 542	6 646	6 960	3 436	3 753	7 189	229
Älvsjö	845	1 055	1 081	570	522	1 092	11
Örby Slott	1 592	1 782	1 869	944	959	1 903	34
Östberga	4 515	5 387	5 789	2 892	2 921	5 813	24
Vantör	41 106	46 446	49 787	25 530	25 216	50 746	959
Bandhagen	5 192	5 897	6 395	3 181	3 180	6 361	-34
Högdalen	7 657	8 417	9 304	4 773	4 690	9 463	159
Rågsved	9 448	11 198	11 924	6 094	5 944	12 038	114
Stureby	6 369	7 279	7 598	3 903	3 981	7 884	286
Örby	4 686	5 216	5 414	2 833	2 709	5 542	128
Hagsätra	7 754	8 439	9 152	4 746	4 712	9 458	306
Enskede	34 717	38 006	39 769	19 370	20 413	39 783	14
Enskedefältet	1 372	1 380	1 408	727	710	1 437	29
Enskede Gärd	2 821	2 923	3 003	1 461	1 529	2 990	-13
Gamla Enskede	10 004	10 645	11 242	5 416	5 833	11 249	7
Johanneshov	5 599	5 984	6 165	3 128	3 080	6 208	43
Årsta	14 921	17 074	17 951	8 638	9 261	17 899	-52
Skarpnäck	39 708	43 950	46 275	22 838	24 123	46 961	686
Björkhagen	5 242	6 017	6 271	3 066	3 418	6 484	213
Enskededalen	2 300	2 370	2 667	1 305	1 375	2 680	13
Flaten	3	3	9	5	5	10	1
Hammarbyhöjden	7 901	8 776	9 581	4 946	4 974	9 920	339
Kärntorp	3 704	4 570	4 819	2 212	2 546	4 758	-61
Orhem	89	82	73	33	36	69	-4
Skarpnäcks Gärd	10 447	10 911	11 427	5 628	5 839	11 467	40
Bagarmossen	10 009	11 210	11 417	5 633	5 928	11 561	144
Skrubba	13	11	11	10	2	12	1

forts.

4.10 Folkmängd distrikts- och stadsdelsvis den 31 dec 2000-2015

Population by district

	2000	2010	2014	2015			Förändring mellan 2014-2015
				Män	Kvinnor	Samtliga	
Farsta	45 295	50 601	55 058	27 234	28 459	55 693	635
Fagersjö	2 313	2 687	2 967	1 497	1 489	2 986	19
Farsta	10 779	12 266	13 922	6 915	7 241	14 156	234
Farsta Strand	5 058	5 190	5 516	2 637	2 843	5 480	-36
Farstanäset	0	0	0	0	0	0	0
Gubbängen	4 553	5 359	5 401	2 604	2 805	5 409	8
Hökarängen	8 021	8 593	9 347	4 598	4 811	9 409	62
Larsboda	1 193	2 050	2 242	1 178	1 173	2 351	109
Sköndal	6 861	7 491	8 497	4 127	4 393	8 520	23
Svedmyra	2 617	2 928	3 001	1 502	1 513	3 015	14
Tallkrogen	3 900	4 037	4 165	2 176	2 191	4 367	202
Skärholmen	31 021	33 565	35 585	17 859	18 004	35 863	278
Bredäng	9 077	9 481	9 985	5 074	5 104	10 178	193
Sätra	6 024	6 989	7 295	3 639	3 687	7 326	31
Skärholmen	7 587	8 108	8 488	4 296	4 349	8 645	157
Vårberg	8 333	8 987	9 817	4 850	4 864	9 714	-103
Västerort	194 967	213 629	232 212	117 451	117 650	235 101	2 889
Bromma	32 544	37 833	45 498	23 172	23 806	46 978	1 480
Abrahamsberg	2 806	3 024	3 202	1 513	1 640	3 153	-49
Beckomberga	2 588	3 412	4 246	2 289	2 454	4 743	497
Blackeberg	5 856	7 080	8 258	4 091	4 470	8 561	303
Bromma Kyrka	2 300	2 683	2 760	1 389	1 370	2 759	-1
Bällsta	747	850	870	417	427	844	-26
Eneby	772	835	881	467	442	909	28
Mariehäll	1 294	2 266	6 996	3 935	3 842	7 777	781
Norra Ängby	4 907	5 487	5 646	2 909	2 746	5 655	9
Riksby	3 443	3 727	3 838	1 852	1 942	3 794	-44
Södra Ängby	1 598	1 736	1 767	878	888	1 766	-1
Ulvsunda Industriområde	2 551	2 543	2 736	1 393	1 334	2 727	-9
Åkeshov	644	718	706	343	362	705	-1
Akeslund	3 038	3 472	3 592	1 696	1 889	3 585	-7
Västerled	25 808	27 686	28 476	13 938	15 152	29 090	614
Alvik	990	1 023	1 355	619	969	1 588	233
Högländet	1 344	1 449	1 423	721	736	1 457	34
Nockeby	3 035	3 163	3 193	1 490	1 719	3 209	16
Nockebyhov	2 569	2 745	2 836	1 348	1 454	2 802	-34
Olovslund	542	583	590	302	287	589	-1
Smedslätten	2 356	2 512	2 495	1 207	1 320	2 527	32
Stora Mossen	1 243	1 610	1 606	787	837	1 624	18
Traneberg	6 729	7 081	7 352	3 527	3 834	7 361	9
Ulvsunda	2 078	2 140	2 337	1 296	1 266	2 562	225
Ålsten	3 181	3 471	3 404	1 696	1 751	3 447	43
Äppelviken	1 741	1 909	1 885	945	979	1 924	39
Vällingby	26 434	30 436	34 365	17 829	17 947	35 776	1 411
Grimsta	3 168	4 296	4 464	2 192	2 269	4 461	-3
Kälvesta	4 464	4 502	4 562	2 325	2 279	4 604	42
Nälsta	4 561	4 796	4 947	2 565	2 466	5 031	84
Räcksta	4 637	5 858	7 838	4 399	4 411	8 810	972
Vinsta	2 988	3 293	4 352	2 350	2 217	4 567	215
Vällingby	6 616	7 691	8 202	3 998	4 305	8 303	101

forts.

4.10 Folkmängd distrikts- och stadsdelsvis den 31 dec 2000-2015

Population by district

	2000	2010	2014	2015			Förändring mellan 2014-2015
				Män	Kvinnor	Samtliga	
Spånga	49 437	52 939	54 657	27 343	26 369	53 712	-945
Bromsten	5 539	5 931	6 193	3 136	3 027	6 163	-30
Flysta	2 115	2 267	2 300	1 199	1 113	2 312	12
Lunda	5	10	44	37	6	43	-1
Rinkeby	15 605	15 603	16 066	8 099	7 745	15 844	-222
Solhem	7 001	8 968	9 006	4 474	4 476	8 950	-56
Sundby	1 726	2 115	2 185	1 121	1 082	2 203	18
Tensta	17 446	18 045	18 863	9 277	8 920	18 197	-666
Hässelby	31 331	34 647	36 454	18 309	18 476	36 785	331
Hässelby Gård	8 344	10 239	11 010	5 634	5 476	11 110	100
Hässelby Strand	6 002	6 763	7 381	3 636	3 930	7 566	185
Hässelby Villastad	16 985	17 645	18 063	9 039	9 070	18 109	46
Kista	29 413	30 088	32 762	16 860	15 900	32 760	-2
Akalla	8 512	8 191	8 627	4 375	4 197	8 572	-55
Husby	11 659	11 555	12 108	6 149	5 829	11 978	-130
Kista	9 242	10 342	12 027	6 336	5 874	12 210	183
På staden skrivna	2 441	2 210	3 239	2 138	770	2 908	-331
Hela staden	750 348	847 073	911 989	455 177	468 339	923 516	11 527

Källa: SCB/Sweco

4.11 Folkmängd efter ålder, kön och civilstånd 2015-12-31

Population by age, sex and marital status. One-year groups

Ålder	Män					Kvinnor					Hela folk-mängden
	Ogifta	Gifta	Änk-lingar	Skilda	Totalt	Ogifta	Gifta	Änkor	Skilda	Totalt	
0	7 076	—	—	—	7 076	6 408	—	—	—	6 408	13 484
1	6 727	—	—	—	6 727	6 346	—	—	—	6 346	13 073
2	6 403	—	—	—	6 403	5 993	—	—	—	5 993	12 396
3	6 042	—	—	—	6 042	5 723	—	—	—	5 723	11 765
4	5 940	—	—	—	5 940	5 530	—	—	—	5 530	11 470
5	5 853	—	—	—	5 853	5 628	—	—	—	5 628	11 481
6	5 552	—	—	—	5 552	5 401	—	—	—	5 401	10 953
7	5 419	—	—	—	5 419	5 134	—	—	—	5 134	10 553
8	5 242	—	—	—	5 242	4 952	—	—	—	4 952	10 194
9	5 000	—	—	—	5 000	4 784	—	—	—	4 784	9 784
10	4 650	—	—	—	4 650	4 587	—	—	—	4 587	9 237
11	4 566	—	—	—	4 566	4 444	—	—	—	4 444	9 010
12	4 436	—	—	—	4 436	4 290	—	—	—	4 290	8 726
13	4 275	—	—	—	4 275	4 083	—	—	—	4 083	8 358
14	4 015	—	—	—	4 015	3 947	—	—	—	3 947	7 962
15	4 023	—	—	—	4 023	3 896	—	—	—	3 896	7 919
16	3 964	—	—	—	3 964	3 748	—	—	—	3 748	7 712
17	4 028	—	—	—	4 028	3 905	—	—	—	3 905	7 933
18	4 048	—	—	—	4 048	3 909	10	—	—	3 919	7 967
19	4 266	8	—	—	4 274	4 220	44	—	1	4 265	8 539
20	4 672	15	—	1	4 688	4 622	89	—	4	4 715	9 403
21	5 070	43	—	1	5 114	5 010	180	1	11	5 202	10 316
22	5 438	69	—	2	5 509	5 386	253	2	18	5 659	11 168
23	6 140	124	—	11	6 275	6 186	329	1	30	6 546	12 821
24	6 648	195	—	26	6 869	6 763	508	1	71	7 343	14 212
25	7 190	306	1	46	7 543	7 761	747	3	122	8 633	16 176
26	7 700	464	1	71	8 236	7 784	999	1	156	8 940	17 176
27	7 981	643	2	89	8 715	7 789	1 313	4	203	9 309	18 024
28	7 789	912	2	140	8 843	7 382	1 674	2	260	9 318	18 161
29	7 472	1 370	3	167	9 012	6 828	2 131	7	333	9 299	18 311
30	7 185	1 657	3	221	9 066	6 268	2 434	5	370	9 077	18 143
31	6 689	2 037	3	266	8 995	5 664	2 754	7	457	8 882	17 877
32	6 163	2 327	3	278	8 771	5 039	2 966	12	504	8 521	17 292
33	5 752	2 608	6	350	8 716	4 696	3 121	17	544	8 378	17 094
34	5 401	2 821	5	363	8 590	4 369	3 235	16	548	8 168	16 758
35	5 073	3 033	3	471	8 580	4 132	3 242	14	677	8 065	16 645
36	4 615	3 023	8	444	8 090	3 575	3 158	16	629	7 378	15 468
37	3 944	2 919	4	505	7 372	3 168	3 058	14	702	6 942	14 314
38	3 688	2 931	6	555	7 180	2 775	3 084	20	708	6 587	13 767
39	3 510	3 184	8	587	7 289	2 706	3 078	27	763	6 574	13 863
40	3 305	3 165	9	617	7 096	2 604	3 147	18	835	6 604	13 700
41	3 202	3 258	9	660	7 129	2 649	3 320	22	913	6 904	14 033
42	2 974	3 300	9	698	6 981	2 377	3 253	31	943	6 604	13 585
43	2 890	3 111	14	732	6 747	2 281	3 060	33	997	6 371	13 118
44	2 730	3 055	10	729	6 524	2 187	2 937	32	1 098	6 254	12 778
45	2 375	3 070	10	785	6 240	1 994	2 851	42	1 090	5 977	12 217
46	2 195	2 779	12	832	5 818	1 784	2 574	40	1 089	5 487	11 305
47	2 244	2 738	14	854	5 850	1 926	2 687	44	1 236	5 893	11 743
48	2 194	2 867	17	935	6 013	2 005	2 632	59	1 250	5 946	11 959
49	2 347	2 779	24	1 041	6 191	2 061	2 610	52	1 316	6 039	12 230
50	2 220	2 836	22	1 111	6 189	1 995	2 802	72	1 489	6 358	12 547
51	2 298	2 987	28	1 185	6 498	1 945	2 712	88	1 547	6 292	12 790

forts.

4.11 Folkmängd efter ålder, kön och civilstånd 2015-12-31

Population by age, sex and marital status. One-year groups

	Män					Kvinnor					Hela folk-mängden
	Ogifta	Gifta	Änkar-lingar	Skilda	Totalt	Ogifta	Gifta	Änkor	Skilda	Totalt	
<i>Ålder</i>											
52	1 982	2 692	23	1 101	5 798	1 844	2 584	68	1 404	5 900	11 698
53	1 916	2 564	29	1 047	5 556	1 779	2 484	91	1 464	5 818	11 374
54	1 872	2 548	32	1 069	5 521	1 612	2 356	92	1 376	5 436	10 957
55	1 624	2 392	38	1 108	5 162	1 553	2 280	111	1 488	5 432	10 594
56	1 597	2 376	35	1 104	5 112	1 463	2 217	131	1 419	5 230	10 342
57	1 557	2 387	31	1 106	5 081	1 448	2 177	130	1 337	5 092	10 173
58	1 489	2 436	33	1 106	5 064	1 381	2 267	166	1 442	5 256	10 320
59	1 390	2 445	54	1 140	5 029	1 346	2 204	158	1 374	5 082	10 111
60	1 365	2 304	57	1 138	4 864	1 245	2 156	177	1 404	4 982	9 846
61	1 193	2 357	58	1 071	4 679	1 085	2 128	173	1 326	4 712	9 391
62	1 224	2 293	57	1 039	4 613	1 110	2 095	219	1 376	4 800	9 413
63	1 126	2 334	71	1 023	4 554	1 077	1 980	261	1 279	4 597	9 151
64	1 076	2 086	75	926	4 163	1 010	1 867	267	1 248	4 392	8 555
65	938	2 242	76	945	4 201	888	1 970	278	1 237	4 373	8 574
66	907	2 123	83	895	4 008	936	1 910	290	1 246	4 382	8 390
67	911	2 200	110	900	4 121	893	1 952	371	1 228	4 444	8 565
68	870	2 183	132	906	4 091	806	2 009	396	1 297	4 508	8 599
69	823	2 133	126	863	3 945	805	1 828	429	1 372	4 434	8 379
70	734	2 101	147	855	3 837	713	1 889	493	1 244	4 339	8 176
71	678	2 067	146	793	3 684	655	1 769	515	1 224	4 163	7 847
72	546	1 881	173	746	3 346	588	1 526	517	1 110	3 741	7 087
73	440	1 702	145	621	2 908	511	1 408	519	963	3 401	6 309
74	352	1 393	130	546	2 421	385	1 082	529	861	2 857	5 278
75	319	1 247	154	496	2 216	333	954	503	769	2 559	4 775
76	289	1 158	155	457	2 059	306	892	565	751	2 514	4 573
77	225	1 170	127	371	1 893	270	834	604	714	2 422	4 315
78	179	954	162	337	1 632	232	793	615	595	2 235	3 867
79	184	885	139	267	1 475	240	731	645	549	2 165	3 640
80	158	846	158	253	1 415	210	619	675	484	1 988	3 403
81	126	701	156	231	1 214	194	566	680	453	1 893	3 107
82	106	682	151	189	1 128	177	488	717	458	1 840	2 968
83	99	620	177	172	1 068	145	454	822	462	1 883	2 951
84	82	553	202	169	1 006	172	402	841	442	1 857	2 863
85	88	511	193	132	924	133	385	867	368	1 753	2 677
86	51	431	215	117	814	130	309	909	291	1 639	2 453
87	61	412	186	108	767	123	273	873	290	1 559	2 326
88	47	369	193	63	672	101	228	909	248	1 486	2 158
89	32	278	207	64	581	113	189	835	236	1 373	1 954
90	32	250	208	56	546	82	143	817	200	1 242	1 788
91	25	191	191	45	452	77	104	742	194	1 117	1 569
92	19	166	167	30	382	77	76	699	131	983	1 365
93	17	100	128	15	260	72	52	531	101	756	1 016
94	9	79	120	17	225	60	38	490	108	696	921
95	5	63	87	8	163	44	34	426	87	591	754
96	8	22	78	4	112	27	12	266	43	348	460
97	1	12	34	4	51	24	9	236	34	303	354
98	–	19	27	1	47	19	3	127	20	169	216
99	–	7	13	4	24	12	2	106	16	136	160
100-	3	5	21	2	31	21	4	169	19	213	244
Totalt	279 394	129 604	5 746	40 433	455 177	259 166	127 724	22 753	58 696	468 339	923 516

Källa: SCB/Sweco

4.12 Folkmängd efter ålder och kön 2015-12-31 samt medelfolkmängden 2015

Population and mean population

	Folk­mängd			Medelfolk­mängd		
	Män	Kvinnor	Totalt	Män	Kvinnor	Totalt
<i>Alder</i>						
0	7 076	6 408	13 484	7 090	6 551	13 640
1- 4	25 112	23 592	48 704	25 091	23 659	48 750
5- 9	27 066	25 899	52 965	26 592	25 445	52 036
10-14	21 942	21 351	43 293	21 564	20 913	42 477
15-19	20 337	19 733	40 070	20 314	19 714	40 027
20-24	28 455	29 465	57 920	28 619	29 916	58 535
25-29	42 349	45 499	87 848	42 132	44 971	87 103
30-34	44 138	43 026	87 164	44 189	42 989	87 178
35-39	38 511	35 546	74 057	38 174	35 181	73 355
40-44	34 477	32 737	67 214	34 303	32 496	66 798
45-49	30 112	29 342	59 454	30 156	29 448	59 604
50-54	29 562	29 804	59 366	29 047	29 248	58 294
55-59	25 448	26 092	51 540	25 355	25 901	51 256
60-64	22 873	23 483	46 356	22 698	23 272	45 970
65-69	20 366	22 141	42 507	20 390	22 262	42 652
70-74	16 196	18 501	34 697	15 571	17 740	33 311
75-79	9 275	11 895	21 170	9 028	11 747	20 775
80-84	5 831	9 461	15 292	5 800	9 570	15 370
85-89	3 758	7 810	11 568	3 817	7 928	11 744
90-94	1 865	4 794	6 659	1 877	4 886	6 763
95-	428	1 760	2 188	417	1 704	2 120
Samtliga	455 177	468 339	923 516	452 219	465 534	917 753

Källa: SCB/Sweco

Anm. Medelfolk­mängden är här halva summan av folk­mängden i viss ålders­klass detta år och folk­mängden föregående år i ålders­klassen, med samma ålders­gränser (ej kohort).

4.13 Folkmängd efter ålder och kön 2015-12-31

Population by age, sex and marital status

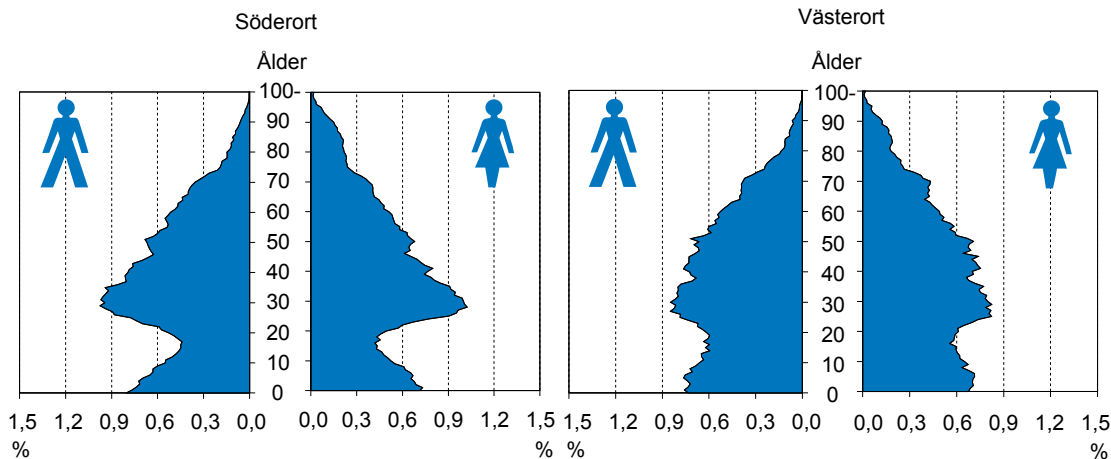
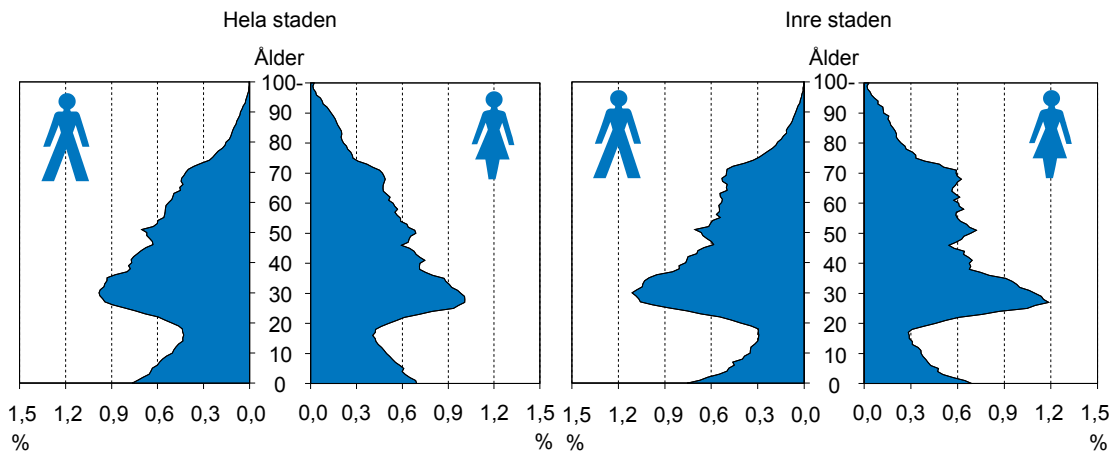

Källa: SCB/Sweco

4.14 Män efter ålder och distrikt 2015-12-31

Men by age and district

	0-5	6	7-15	16-19	20-44	45-64	65-79	80-	Samtliga
Inre staden	12 114	1 524	10 808	4 149	71 975	39 523	19 969	4 480	164 542
Gamla stan-Cityområdet	134	25	188	72	1 018	803	427	75	2 742
Domkyrkodistriktet	134	25	188	72	1 018	803	427	75	2 742
Vasastads-området	2 376	287	2 027	760	14 382	7 423	3 588	751	31 594
Sankt Johannes	435	58	344	140	2 729	1 410	656	182	5 954
Adolf Fredrik	259	37	284	124	1 905	1 067	543	83	4 302
Gustav Vasa	550	71	518	160	3 150	1 790	918	192	7 349
Sankt Matteus	1 132	121	881	336	6 598	3 156	1 471	294	13 989
Östermalmsområdet	2 493	338	2 406	920	16 097	7 721	5 021	1 310	36 306
Engelbrekt	969	120	770	313	6 625	2 499	1 379	285	12 960
Hedvig Eleonora	330	56	386	152	2 038	1 301	868	190	5 321
Oscar	1 194	162	1 250	455	7 434	3 921	2 774	835	18 025
Kungsholmsområdet	2 673	295	1 841	699	15 899	7 801	3 637	814	33 659
Kungsholmen	635	66	578	237	3 911	2 526	1 380	303	9 636
Sankt Göran	1 686	175	923	361	9 900	4 290	1 786	439	19 560
Essinge	352	54	340	101	2 088	985	471	72	4 463
Södermalmsområdet	4 438	579	4 346	1 698	24 579	15 775	7 296	1 530	60 241
Maria Magdalena	627	80	698	347	3 489	2 880	1 314	237	9 672
Högalid	1 029	110	907	375	6 510	3 716	1 927	465	15 039
Katarina	1 098	154	1 125	473	7 298	4 664	2 039	425	17 276
Sofia	1 684	235	1 616	503	7 282	4 515	2 016	403	18 254
Yttre staden	25 886	4 023	30 769	12 140	114 986	67 627	25 689	7 377	288 497
Söderort	15 436	2 255	16 846	6 420	70 710	39 861	14 938	4 580	171 046
Hägersten	3 449	416	2 824	940	15 217	7 373	2 758	567	33 544
Brännkyrka	2 287	376	2 674	950	9 552	5 678	2 404	750	24 671
Vantör	2 161	335	2 574	1 059	10 749	6 001	1 912	739	25 530
Enskede	1 588	232	1 667	627	8 504	4 546	1 769	437	19 370
Skarpnäck	2 098	288	2 285	845	9 419	5 586	1 859	458	22 838
Farsta	2 309	360	2 767	1 065	10 450	6 509	2 695	1 079	27 234
Skärholmen	1 544	248	2 055	934	6 819	4 168	1 541	550	17 859
Västerort	10 450	1 768	13 923	5 720	44 276	27 766	10 751	2 797	117 451
Bromma	2 191	337	2 327	854	9 884	5 213	1 888	478	23 172
Västerled	1 071	202	1 889	700	4 368	3 673	1 564	471	13 938
Vällingby	1 582	262	2 106	844	6 922	4 053	1 555	505	17 829
Spånga	2 705	477	3 878	1 684	9 569	6 373	2 176	481	27 343
Hässelby	1 526	278	2 169	914	6 226	4 605	1 975	616	18 309
Kista	1 375	212	1 554	724	7 307	3 849	1 593	246	16 860
På staden skrivna	41	5	49	25	969	845	179	25	2 138
Hela staden	38 041	5 552	41 626	16 314	187 930	107 995	45 837	11 882	455 177

Källa: SCB/Sweco

4.15 Kvinnor efter ålder och distrikt 2015-12-31

Men by age and district

	0-5	6	7-15	16-19	20-44	45-64	65-79	80-	Samtliga
Inre staden	11 371	1 445	10 715	4 252	71 224	41 632	23 827	9 016	173 482
Gamla stan-Cityområdet	137	18	181	71	921	715	441	100	2 584
Domkyrkodistriktet	137	18	181	71	921	715	441	100	2 584
Vasastadsområdet	2 337	274	2 005	815	14 176	7 702	4 139	1 419	32 867
Sankt Johannes	447	44	368	142	2 685	1 418	770	345	6 219
Adolf Fredrik	268	36	262	122	1 698	1 055	507	119	4 067
Gustav Vasa	539	72	544	211	3 066	1 836	1 012	375	7 655
Sankt Matteus	1 083	122	831	340	6 727	3 393	1 850	580	14 926
Östermalmsområdet	2 267	320	2 394	999	15 256	8 521	6 178	2 571	38 506
Engelbrekt	881	113	784	352	5 739	2 612	1 559	543	12 583
Hedvig Eleonora	294	43	350	188	2 062	1 397	991	350	5 675
Oscar	1 092	164	1 260	459	7 455	4 512	3 628	1 678	20 248
Kungsholmsområdet	2 524	254	1 879	738	15 958	8 124	4 416	1 811	35 704
Kungsholmen	650	71	596	228	3 921	2 634	1 621	654	10 375
Sankt Göran	1 536	129	955	401	9 775	4 386	2 283	1 030	20 495
Essinge	338	54	328	109	2 262	1 104	512	127	4 834
Södermalmsområdet	4 106	579	4 256	1 629	24 913	16 570	8 653	3 115	63 821
Maria Magdalena	578	83	727	355	3 360	3 070	1 539	437	10 149
Högalid	914	134	923	333	6 566	3 940	2 386	1 086	16 282
Katarina	1 014	143	1 082	480	7 236	4 768	2 367	872	17 962
Sofia	1 600	219	1 524	461	7 751	4 792	2 361	720	19 428
Yttre staden	24 223	3 947	29 354	11 568	114 715	66 860	28 643	14 777	294 087
Söderort	14 376	2 270	16 023	6 129	71 515	39 983	16 753	9 388	176 437
Hägersten	3 241	418	2 737	932	15 731	7 413	2 912	1 220	34 604
Brännkyrka	2 111	371	2 558	942	9 620	5 696	2 760	1 560	25 618
Vantör	1 996	302	2 464	968	10 499	5 557	1 939	1 491	25 216
Enskede	1 584	244	1 572	613	8 669	4 734	1 943	1 054	20 413
Skarpnäck	1 904	316	2 147	773	9 793	6 047	2 107	1 036	24 123
Farsta	2 157	361	2 587	1 043	10 527	6 510	3 212	2 062	28 459
Skärholmen	1 383	258	1 958	858	6 676	4 026	1 880	965	18 004
Västerort	9 847	1 677	13 331	5 439	43 200	26 877	11 890	5 389	117 650
Bromma	2 096	329	2 282	800	9 811	5 227	2 209	1 052	23 806
Västerled	1 032	219	1 849	677	4 660	3 866	1 945	904	15 152
Vällingby	1 537	254	1 966	812	6 762	3 974	1 728	914	17 947
Spånga	2 447	454	3 629	1 572	9 313	5 842	2 243	869	26 369
Hässelby	1 433	230	2 143	865	6 313	4 271	2 098	1 123	18 476
Kista	1 302	191	1 462	713	6 341	3 697	1 667	527	15 900
På staden skrivna	34	9	48	17	334	229	67	32	770
Hela staden	35 628	5 401	40 117	15 837	186 273	108 721	52 537	23 825	468 339

Källa: SCB/Sweco

4.16 Folkmängd efter ålder och födelselän/utlandet 2015-12-31

Population by age and place of birth

	0-6 år	7-15 år	16-19 år	20-44 år	45-64 år	65-79 år	80- år	Samtliga
<i>Födelselän/ort</i>								
Stockholms stad	74 744	62 156	21 233	98 132	63 653	36 637	11 078	367 633
Stockholms län (övr.)	4 102	7 011	3 359	65 232	27 835	7 447	1 631	116 617
Uppsala län	170	322	190	7 557	3 885	1 529	894	14 547
Södermanlands län	136	278	135	5 766	3 793	1 770	960	12 838
Östergötlands län	134	194	142	6 747	3 928	2 133	986	14 264
Jönköpings län	65	87	62	4 533	2 447	1 304	596	9 094
Kronobergs län	23	48	33	2 388	1 116	616	356	4 580
Kalmar län	30	68	52	3 773	2 220	1 259	733	8 135
Gotlands län	45	54	49	1 709	979	699	303	3 838
Blekinge län	21	32	12	1 831	1 080	816	494	4 286
Skåne län	234	465	195	10 860	5 470	2 667	1 242	21 133
Hallands län	28	47	28	2 619	907	429	199	4 257
Västra Götalands län	281	427	250	15 357	8 101	3 652	1 731	29 799
Värmlands län	33	63	43	3 521	2 288	1 265	691	7 904
Örebro län	67	147	104	4 489	2 598	1 396	558	9 359
Västmanlands län	87	168	73	4 691	3 436	1 442	564	10 461
Dalarnas län	55	110	89	5 307	3 393	1 738	936	11 628
Gävleborgs län	58	157	94	5 285	3 679	2 225	1 175	12 673
Västernorrlands län	56	100	71	4 614	3 816	2 718	1 370	12 745
Jämtlands län	27	46	34	2 315	1 759	1 398	631	6 210
Västerbottens län	49	103	77	4 585	2 959	1 766	776	10 315
Norrbottnens län	49	82	73	4 437	4 040	2 410	955	12 046
Uppgift saknas	335	446	25	18	5	2	–	831
Sverige	80 829	72 611	26 423	265 766	153 387	77 318	28 859	705 193
Utlandet	3 793	9 132	5 728	108 437	63 329	21 056	6 848	218 323
Samtliga	84 622	81 743	32 151	374 203	216 716	98 374	35 707	923 516

Källa: SCB/Sweco

4.17 Utrikes födda och födda i Sverige med två föräldrar födda utomlands distriktsvis 2015-12-31

Foreign born persons and persons born in Sweden with two parents born abroad by district

	Utrikes födda	Födda i Sverige samt båda föräldrarna födda utomlands			Utländsk bakgrund	% av befolkningen	Hela folk-mängden
		I samma land	I olika länder	Samtliga			
Inre staden	54 319	8 733	4 473	13 206	67 525	20,0	338 024
Gamla stan-Cityområdet	1 030	153	97	250	1 280	24,0	5 326
Domkyrkodistriktet	1 030	153	97	250	1 280	24,0	5 326
Vasastadsområdet	10 572	1 758	861	2 619	13 191	20,5	64 461
Sankt Johannes	2 378	359	185	544	2 922	24,0	12 173
Adolf Fredrik	1 508	267	129	396	1 904	22,8	8 369
Gustav Vasa	2 319	434	191	625	2 944	19,6	15 004
Sankt Matteus	4 367	698	356	1 054	5 421	18,7	28 915
Östermalmsområdet	13 124	1 716	897	2 613	15 737	21,0	74 812
Engelbrekt	5 895	757	373	1 130	7 025	27,5	25 543
Hedvig Eleonora	1 636	244	118	362	1 998	18,2	10 996
Oscar	5 593	715	406	1 121	6 714	17,5	38 273
Kungsholmsområdet	11 393	1 934	980	2 914	14 307	20,6	69 363
Kungsholmen	2 999	420	253	673	3 672	18,3	20 011
Sankt Göran	6 832	1 293	601	1 894	8 726	21,8	40 055
Essinge	1 562	221	126	347	1 909	20,5	9 297
Södermalmsområdet	18 200	3 172	1 638	4 810	23 010	18,5	124 062
Maria Magdalena	2 954	451	233	684	3 638	18,4	19 821
Högalid	4 723	777	443	1 220	5 943	19,0	31 321
Katarina	5 440	946	504	1 450	6 890	19,6	35 238
Sofia	5 083	998	458	1 456	6 539	17,4	37 682
Yttre staden	162 663	44 368	14 876	59 244	221 907	38,1	582 584
Söderort	86 250	21 337	8 047	29 384	115 634	33,3	347 483
Hägersten	11 622	2 483	1 143	3 626	15 248	22,4	68 148
Brännkyrka	10 207	2 642	984	3 626	13 833	27,5	50 289
Vantör	16 645	3 927	1 383	5 310	21 955	43,3	50 746
Enskede	6 766	1 499	734	2 233	8 999	22,6	39 783
Skarpnäck	9 794	2 060	955	3 015	12 809	27,3	46 961
Farsta	13 397	3 230	1 292	4 522	17 919	32,2	55 693
Skårholmen	17 819	5 496	1 556	7 052	24 871	69,4	35 863
Västerort	76 413	23 031	6 829	29 860	106 273	45,2	235 101
Bromma	8 358	1 707	757	2 464	10 822	23,0	46 978
Västerled	3 546	474	241	715	4 261	14,6	29 090
Vällingby	10 623	3 107	963	4 070	14 693	41,1	35 776
Spånga	24 665	9 433	2 159	11 592	36 257	67,5	53 712
Hässelby	11 163	3 073	927	4 000	15 163	41,2	36 785
Kista	18 058	5 237	1 782	7 019	25 077	76,5	32 760
På staden skrivna	1 342	150	83	233	1 575	54,2	2 908
Hela staden	218 324	53 251	19 432	72 683	291 007	31,5	923 516

Källa: SCB/Sweco

Anm. Definition för utländsk bakgrund: En person har utländsk bakgrund om han eller hon är född utomlands eller född i Sverige med två utrikes födda föräldrar (definitionen ändrades 2004).

4.18 Utrikes födda och födda i Sverige med två föräldrar födda utomlands 31 dec 2005-2015

Foreign born persons and persons born in Sweden with two parents born abroad

År	Utrikes födda	Födda i Sverige samt båda föräldrarna födda utomlands			Totalt	
		I samma land	I olika länder	Summa	Utländsk bakgrund	% av hela befolkningen
2005	153 857	35 690	12 834	48 524	202 381	26,2
2006	160 618	37 071	13 419	50 490	211 108	27,0
2007	166 746	38 499	13 962	52 461	219 207	27,6
2008	172 772	40 013	14 584	54 597	227 369	28,1
2009	181 090	41 952	15 355	57 307	238 397	28,7
2010	187 585	43 834	16 103	59 937	247 522	29,2
2011	195 039	45 814	16 840	62 654	257 693	29,8
2012	201 827	47 815	17 570	65 385	267 212	30,3
2013	207 790	49 627	18 181	67 808	275 598	30,7
2014	213 278	51 696	18 769	70 465	283 743	31,1
2015	218 324	53 251	19 432	72 683	291 007	31,5

Källa: SCB/Sweco

Definition för utländsk bakgrund: En person har utländsk bakgrund om han eller hon är född utomlands eller född i Sverige med två utrikes födda föräldrar.

4.19 Utrikes födda och födda i Sverige med två föräldrar födda utomlands 31 dec 2000-2015

Foreign-born persons and persons born in Sweden with two parents born abroad

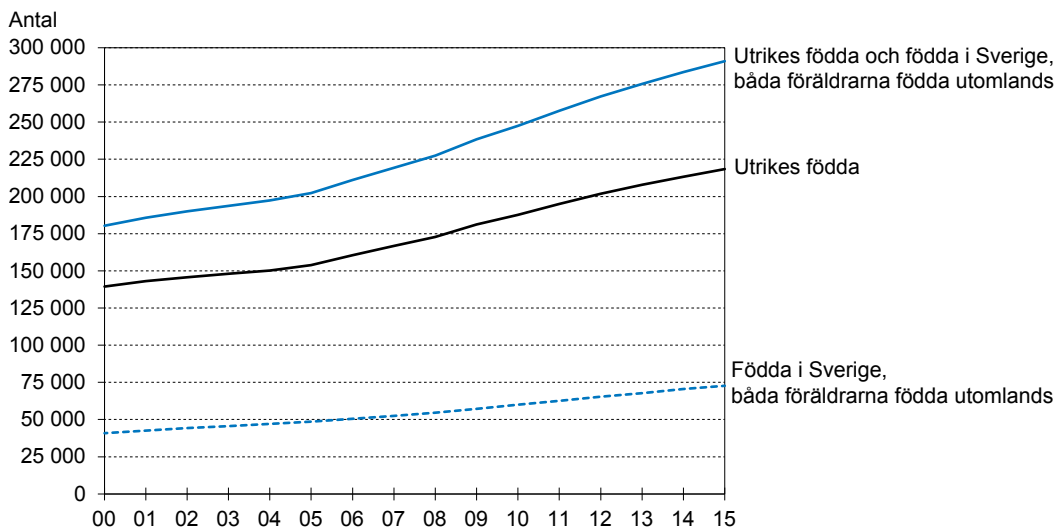

Källa: SCB/Sweco

4.20 Utrikes födda samt utländska medborgare 2015-12-31

Foreign born persons and foreign citizens by citizenship

	Utrikes födda ¹				Utländska medborgare ²		
	Utländska medborgare	Svenska medborgare	Totalt	därav % sv. medborgare	Födda i utlandet	Födda i Sverige	Totalt
Norden	10 585	11 844	22 429	52,8	11 099	2 510	13 609
Finland	7 052	10 065	17 117	58,8	7 229	1 534	8 763
Danmark, Norge och Island	3 533	1 779	5 312	33,5	3 870	976	4 846
Europa utom Norden	33 776	35 913	69 689	51,5	35 400	3 043	38 443
Baltikum	2 604	1 591	4 195	37,9	2 697	139	2 836
Bosnien Hercegovina	470	2 740	3 210	85,4	380	16	396
Frankrike	2 131	778	2 909	26,7	2 322	209	2 531
Grekland	2 124	2 357	4 481	52,6	2 343	219	2 562
Italien	1 895	659	2 554	25,8	2 177	213	2 390
Polen	6 235	5 495	11 730	46,8	6 235	613	6 848
Rumänien	1 390	1 250	2 640	47,3	1 400	71	1 471
Spanien	1 673	667	2 340	28,5	2 125	181	2 306
Storbritannien	3 062	1 638	4 700	34,9	3 508	252	3 760
Turkiet	1 496	5 852	7 348	79,6	1 435	116	1 551
Tyskland	2 782	2 220	5 002	44,4	2 892	374	3 266
Ungern	568	1 282	1 850	69,3	629	38	667
Övriga Europa	6 300	5 409	11 709	46,2	6 576	572	7 148
Afrika	10 877	19 918	30 795	64,7	10 407	717	11 124
Etiopien	1 145	3 646	4 791	76,1	1 011	85	1 096
Marocko	661	1 870	2 531	73,9	592	42	634
Somalia	3 090	4 689	7 779	60,3	3 028	185	3 213
Övriga Afrika	5 981	9 713	15 694	61,9	5 776	405	6 181
Amerika	7 307	15 083	22 390	67,4	6 502	284	6 786
Chile	1 151	4 291	5 442	78,8	1 085	65	1 150
Övriga Sydamerika	2 843	6 812	9 655	70,6	2 219	80	2 299
Nordamerika	2 438	2 241	4 679	47,9	2 460	116	2 576
Mellanamerika	875	1 739	2 614	66,5	738	23	761
Asien	21 918	44 211	66 129	66,9	20 949	1 072	22 021
Indien	2 920	1 631	4 551	35,8	2 884	74	2 958
Irak	2 195	14 055	16 250	86,5	2 071	143	2 214
Iran	2 201	9 517	11 718	81,2	2 059	57	2 116
Kina folkrep	3 095	2 264	5 359	42,2	3 055	132	3 187
Libanon	252	1 681	1 933	87,0	213	12	225
Sydkorea	268	1 775	2 043	86,9	235	8	243
Syrien	2 601	2 426	5 027	48,3	2 438	63	2 501
Thailand	1 543	2 279	3 822	59,6	1 516	51	1 567
Övriga Asien	6 843	8 583	15 426	55,6	6 478	532	7 010
Oceanien	602	423	1 025	41,3	532	6	538
OSS	2 693	3 054	5 747	53,1	2 272	256	2 528
Statslösa och okänt	91	29	120	24,2	688	781	1 469
Samtliga	87 849	130 475	218 324	59,8	87 849	8 669	96 518

Källa: SCB/Sweco

1 Efter födelseland

2 Efter medborgarskapsland

4.21 Utrikes födda samt utländska medborgare per distrikt 2015-12-31

Foreign born persons and foreign citizens by district

	Utrikes födda				Utländska medborgare		
	Utländska medborgare	Svenska medborgare	Samtliga	därav svenska medborgare, %	Utrikes födda	Födda i Sverige	Samtliga
Inre staden	23 782	30 537	54 319	56,2	23 782	1 883	25 665
Gamla stan-City-området	473	557	1 030	54,1	473	25	498
Domkyrkodistriktet	473	557	1 030	54,1	473	25	498
Vasastads-området	4 629	5 943	10 572	56,2	4 629	393	5 022
Sankt Johannes	1 142	1 236	2 378	52,0	1 142	86	1 228
Adolf Fredrik	678	830	1 508	55,0	678	51	729
Gustav Vasa	908	1 411	2 319	60,8	908	91	999
Sankt Matteus	1 901	2 466	4 367	56,5	1 901	165	2 066
Östermalms-området	6 598	6 526	13 124	49,7	6 598	422	7 020
Engelbrekt	3 565	2 330	5 895	39,5	3 565	197	3 762
Hedvig Eleonora	665	971	1 636	59,4	665	48	713
Oscar	2 368	3 225	5 593	57,7	2 368	177	2 545
Kungsholms-området	4 732	6 661	11 393	58,5	4 732	367	5 099
Kungsholmen	1 229	1 770	2 999	59,0	1 229	88	1 317
Sankt Göran	2 747	4 085	6 832	59,8	2 747	224	2 971
Essinge	756	806	1 562	51,6	756	55	811
Södermalms-området	7 350	10 850	18 200	59,6	7 350	676	8 026
Maria Magdalena	1 156	1 798	2 954	60,9	1 156	107	1 263
Högalid	1 894	2 829	4 723	59,9	1 894	167	2 061
Katarina	2 285	3 155	5 440	58,0	2 285	220	2 505
Sofia	2 015	3 068	5 083	60,4	2 015	182	2 197
Yttre staden	63 251	99 412	162 663	61,1	63 251	6 729	69 980
Söderort	33 117	53 133	86 250	61,6	33 117	3 302	36 419
Hägersten	4 744	6 878	11 622	59,2	4 744	454	5 198
Brännkyrka	3 844	6 363	10 207	62,3	3 844	433	4 277
Vantör	6 893	9 752	16 645	58,6	6 893	690	7 583
Enskede	2 493	4 273	6 766	63,2	2 493	227	2 720
Skarpnäck	3 951	5 843	9 794	59,7	3 951	393	4 344
Farsta	4 812	8 585	13 397	64,1	4 812	471	5 283
Skärholmen	6 380	11 439	17 819	64,2	6 380	634	7 014
Västerort	30 134	46 279	76 413	60,6	30 134	3 427	33 561
Bromma	3 511	4 847	8 358	58,0	3 511	371	3 882
Västerled	1 640	1 906	3 546	53,8	1 640	140	1 780
Vällingby	4 137	6 486	10 623	61,1	4 137	525	4 662
Spånga	9 422	15 243	24 665	61,8	9 422	1 232	10 654
Hässelby	4 392	6 771	11 163	60,7	4 392	530	4 922
Kista	7 032	11 026	18 058	61,1	7 032	629	7 661
På staden skrivna	816	526	1 342	39,2	816	57	873
Hela staden	87 849	130 475	218 324	59,8	87 849	8 669	96 518

Källa: SCB/Sweco

4.22 Utrikes födda per distrikt den 31 december 2000-2015

Foreign born persons by district

	Utrikes födda				% av resp. områdes befolkning			
	2000	2005	2010	2015	2000	2005	2010	2015
Inre staden	34 996	38 389	46 184	54 319	12,7	13,3	14,7	16,1
Gamla stan-Cityområdet	644	726	895	1 030	15,0	15,2	17,8	19,3
Domkyrkodistriktet	644	726	895	1 030	15,0	15,2	17,8	19,3
Vasastadsområdet	7 535	7 969	9 146	10 572	13,3	13,7	14,8	16,4
Sankt Johannes	1 875	1 931	2 063	2 378	16,8	17,2	18,0	19,5
Adolf Fredrik	985	1 039	1 270	1 508	13,8	14,1	15,6	18,0
Gustav Vasa	1 633	1 743	2 029	2 319	13,0	13,6	14,2	15,5
Sankt Matteus	3 042	3 256	3 784	4 367	11,7	12,2	13,6	15,1
Östermalmsområdet	8 656	9 234	11 545	13 124	13,6	14,4	16,9	17,5
Engelbrekt	3 575	3 916	5 186	5 895	18,3	19,7	24,3	23,1
Hedvig Eleonora	1 295	1 343	1 475	1 636	12,4	12,8	13,7	14,9
Oscar	3 786	3 975	4 884	5 593	11,2	11,9	13,5	14,6
Kungsholmsområdet	6 229	7 020	8 598	11 393	12,0	12,9	14,1	16,4
Kungsholmen	2 078	2 140	2 530	2 999	11,6	11,6	13,2	15,0
Sankt Göran	3 334	3 879	4 761	6 832	12,0	13,6	14,5	17,1
Essinge	817	1 001	1 307	1 562	12,8	13,2	14,6	16,8
Södermalms-området	11 932	13 440	16 000	18 200	12,0	12,6	13,5	14,7
Maria Magdalena	2 338	2 520	2 693	2 954	12,2	13,3	14,0	14,9
Högalid	3 488	3 736	4 184	4 723	11,9	12,7	13,8	15,1
Katarina	4 025	4 248	4 785	5 440	12,5	13,1	14,0	15,4
Sofia	2 081	2 936	4 338	5 083	11,1	11,4	12,5	13,5
Yttre staden	103 643	114 412	140 548	162 663	22,0	23,8	26,5	27,9
Söderort	52 866	59 114	74 820	86 250	19,1	21,0	23,6	24,8
Hägersten	7 217	7 480	9 867	11 622	15,2	15,1	16,4	17,1
Brännkyrka	6 166	6 777	8 311	10 207	16,5	17,6	18,8	20,3
Vantör	9 167	10 823	14 181	16 645	22,3	25,9	30,5	32,8
Enskede	4 655	5 160	6 091	6 766	13,4	14,7	16,0	17,0
Skarpnäck	6 724	7 469	9 063	9 794	16,9	18,6	20,6	20,9
Farsta	7 891	9 030	11 493	13 397	17,4	19,7	22,7	24,1
Skärholmen	11 046	12 375	15 814	17 819	35,6	40,3	47,1	49,7
Västerort	50 777	55 298	65 728	76 413	26,0	27,8	30,8	32,5
Bromma	4 271	4 830	6 169	8 358	13,1	14,4	16,3	17,8
Västerled	2 230	2 558	2 929	3 546	8,6	9,5	10,6	12,2
Vällingby	4 183	5 335	7 494	10 623	15,8	19,8	24,6	29,7
Spånga	21 811	21 257	23 892	24 665	44,1	43,1	45,1	45,9
Hässelby	5 459	6 998	9 277	11 163	17,4	21,7	26,8	30,3
Kista	12 823	14 320	15 967	18 058	43,6	47,6	53,1	55,1
På staden skrivna	720	1 056	853	1 342	29,5	38,5	38,6	46,1
Hela staden	139 359	153 857	187 585	218 324	18,6	20,0	22,1	23,6

Källa: SCB/Sweco

4.23 Utrikes födda efter vistelsetid, medborgarskap, ålder och kön 2015-12-31

Foreign born persons by latest year of immigration, citizenship, age and sex

	0-6	7-17	18-24	25-44	45-64	65-	Samtliga
<i>Vistelsetid- utrikes födda</i>							
0 år	1 248	1 371	2 204	7 569	1 248	168	13 808
1 år	888	1 176	1 589	7 080	1 233	153	12 119
2 år	645	1 167	1 116	6 350	1 163	201	10 642
3 år	449	1 014	932	6 149	1 174	182	9 900
4 år	335	831	782	5 541	1 137	173	8 799
5 år	187	798	701	5 475	1 033	186	8 380
6 år	40	895	682	5 095	1 228	183	8 123
7 år	–	923	617	4 337	1 151	199	7 227
8 år	–	798	590	4 503	1 248	196	7 335
9 år	–	612	552	4 173	1 456	225	7 018
10 år eller fler	–	2 196	4 406	40 091	50 361	23 956	121 010
Uppgift saknas	1	38	143	802	897	2 082	3 963
Män	1 990	5 865	7 294	48 765	31 424	12 087	107 425
Kvinnor	1 803	5 954	7 020	48 400	31 905	15 817	110 899
Samtliga	3 793	11 819	14 314	97 165	63 329	27 904	218 324
<i>Vistelsetid- utrikes födda svenska medborgare</i>							
0 år	406	128	89	332	232	58	1 245
1 år	312	144	47	308	176	43	1 030
2 år	270	173	72	288	222	58	1 083
3 år	221	260	78	452	212	65	1 288
4 år	204	258	90	769	222	59	1 602
5 år	138	342	148	1 154	313	58	2 153
6 år	29	580	266	1 792	534	75	3 276
7 år	–	693	356	1 926	592	112	3 679
8 år	–	641	404	2 433	717	108	4 303
9 år	–	484	453	2 651	953	146	4 687
10 år eller fler	–	2 050	4 180	35 416	42 119	18 856	102 621
Uppgift saknas	1	28	110	647	771	1 951	3 508
Män	851	2 740	3 130	22 065	22 544	9 215	60 545
Kvinnor	730	3 041	3 163	26 103	24 519	12 374	69 930
Samtliga	1 581	5 781	6 293	48 168	47 063	21 589	130 475

Källa: SCB/Sweco

4.24 Utländska medborgare efter kön, ålder och medborgarskap den 31 dec. 2000-2015

Foreign citizens by sex, age and citizenship

	Utländska medborgare				Utländska medborgare, %			
	2000	2005	2010	2015	2000	2005	2010	2015
<i>Kön och ålder</i>								
Män	36 816	34 531	43 468	51 358	49,3	50,3	51,9	53,2
Kvinnor	37 845	34 141	40 222	45 160	50,7	49,7	48,1	46,8
0-6	5 954	3 725	5 130	6 518	8,0	5,4	6,1	6,8
7-15	6 814	4 774	5 159	5 777	9,1	7,0	6,2	6,0
16-24	8 014	7 204	9 199	10 007	10,7	10,5	11,0	10,4
25-44	34 141	33 037	42 955	50 616	45,7	48,1	51,3	52,4
45-64	14 974	15 112	15 852	17 219	20,1	22,0	18,9	17,8
65-	4 764	4 820	5 395	6 381	6,4	7,0	6,4	6,6
<i>Medborgarskapsland</i>								
Norden	18 188	16 521	14 667	13 609	24,4	24,1	17,5	14,1
Finland	13 603	12 039	10 024	8 763	18,2	17,5	12,0	9,1
Danmark, Norge och Island	4 585	4 482	4 643	4 846	6,1	6,5	5,5	5,0
Europa utom Norden	22 127	22 377	29 737	38 443	29,6	32,6	35,5	39,8
Baltikum	517	871	2 141	2 836	0,7	1,3	2,6	2,9
Bosnien Hercegovina	1 203	647	429	396	1,6	0,9	0,5	0,4
Frankrike	1 588	1 663	2 005	2 531	2,1	2,4	2,4	2,6
Grekland	1 737	1 801	1 688	2 562	2,3	2,6	2,0	2,7
Italien	1 195	1 218	1 640	2 390	1,6	1,8	2,0	2,5
Polen	2 372	2 639	5 713	6 848	3,2	3,8	6,8	7,1
Rumänien	261	245	923	1 471	0,3	0,4	1,1	1,5
Spanien	884	1 037	1 296	2 306	1,2	1,5	1,5	2,4
Storbritannien	2 469	2 698	3 113	3 760	3,3	3,9	3,7	3,9
Turkiet	3 479	2 366	1 974	1 551	4,7	3,4	2,4	1,6
Tyskland	2 013	2 153	2 820	3 266	2,7	3,1	3,4	3,4
Ungern	367	266	406	667	0,5	0,4	0,5	0,7
Afrika	7 841	7 101	10 508	11 124	10,5	10,3	12,6	11,5
Etiopien	781	623	937	1 096	1,0	0,9	1,1	1,1
Marocko	416	456	545	634	0,6	0,7	0,7	0,7
Somalia	3 717	2 684	4 016	3 213	5,0	3,9	4,8	3,3
Amerika	7 181	6 351	6 797	6 786	9,6	9,2	8,1	7,0
Chile	1 931	1 656	1 438	1 150	2,6	2,4	1,7	1,2
Övriga Sydamerika	1 741	1 780	2 417	2 299	2,3	2,6	2,9	2,4
Nordamerika	2 731	2 218	2 170	2 576	3,7	3,2	2,6	2,7
Mellanamerika	778	697	772	761	1,0	1,0	0,9	0,8
Asien	15 618	13 879	18 322	22 021	20,9	20,2	21,9	22,8
Indien	434	741	1 336	2 958	0,6	1,1	1,6	3,1
Irak	6 776	4 107	4 401	2 214	9,1	6,0	5,3	2,3
Iran	2 384	1 775	2 089	2 116	3,2	2,6	2,5	2,2
Kina	794	1 361	2 392	3 187	1,1	2,0	2,9	3,3
Libanon	240	185	210	225	0,3	0,3	0,3	0,2
Syrien	950	409	467	2 501	1,3	0,6	0,6	2,6
Thailand	844	1 287	1 815	1 567	1,1	1,9	2,2	1,6
Övriga Asien	3 082	3 887	5 425	7 010	4,1	5,7	6,5	7,3
Oceanien	567	552	568	538	0,8	0,8	0,7	0,6
OSS¹	1 635	953	1 728	2 528	2,2	1,4	2,1	2,6
Statslösa och okänt	1 504	938	1 363	1 469	2,0	1,4	1,6	1,5
Samtliga	74 661	68 672	83 690	96 518	100	100	100	100

Källa: SCB/Sweco

1 OSS inkluderar här även Georgien och Turkmenistan.

4.25 Utländska medborgare per distrikt den 31 dec 2000-2015

Foreign citizens by district

	Utländska medborgare				% av resp. områdes befolkning			
	2000	2005	2010	2015	2000	2005	2010	2015
Inre staden	18 099	18 245	21 704	25 665	6,6	6,3	6,9	7,6
Gamla stan-Cityområdet	372	351	464	498	8,7	7,4	9,2	9,4
Domkyrkodistriktet	372	351	464	498	8,7	7,4	9,2	9,4
Vasastadsområdet	3 980	3 841	4 188	5 022	7,0	6,6	6,8	7,8
Sankt Johannes	1 101	1 020	1 060	1 228	9,8	9,1	9,3	10,1
Adolf Fredrik	497	469	576	729	7,0	6,4	7,1	8,7
Gustav Vasa	803	809	814	999	6,4	6,3	5,7	6,7
Sankt Matteus	1 579	1 543	1 738	2 066	6,1	5,8	6,2	7,1
Östermalmsområdet	4 650	4 627	6 238	7 020	7,3	7,2	9,1	9,4
Engelbrekt	2 292	2 374	3 436	3 762	11,7	11,9	16,1	14,7
Hedvig Eleonora	630	579	638	713	6,0	5,5	5,9	6,5
Oscar	1 728	1 674	2 164	2 545	5,1	5,0	6,0	6,6
Kungsholmsområdet	3 113	3 199	3 768	5 099	6,0	5,9	6,2	7,4
Kungsholmen	986	903	1 021	1 317	5,5	4,9	5,3	6,6
Sankt Göran	1 657	1 777	2 073	2 971	6,0	6,3	6,3	7,4
Essinge	470	519	674	811	7,4	6,8	7,5	8,7
Södermalmsområdet	5 984	6 227	7 046	8 026	6,0	5,8	6,0	6,5
Maria Magdalena	1 154	1 112	1 149	1 263	6,0	5,9	6,0	6,4
Högalid	1 697	1 644	1 797	2 061	5,8	5,6	5,9	6,6
Katarina	2 082	2 059	2 175	2 505	6,5	6,3	6,4	7,1
Sofia	1 051	1 412	1 925	2 197	5,6	5,5	5,6	5,8
Yttre staden	56 152	49 845	61 437	69 980	11,9	10,4	11,6	12,0
Söderort	27 899	25 469	32 183	36 419	10,1	9,0	10,2	10,5
Hägersten	3 897	3 517	4 610	5 198	8,2	7,1	7,7	7,6
Brännkyrka	3 250	3 013	3 410	4 277	8,7	7,8	7,7	8,5
Vantör	5 051	4 747	6 433	7 583	12,3	11,4	13,9	14,9
Enskede	2 211	2 211	2 526	2 720	6,4	6,3	6,6	6,8
Skarpnäck	3 663	3 434	4 105	4 344	9,2	8,6	9,3	9,3
Farsta	4 002	3 838	4 837	5 283	8,8	8,4	9,6	9,5
Skärholmen	5 825	4 709	6 262	7 014	18,8	15,4	18,7	19,6
Västerort	28 253	24 376	29 254	33 561	14,5	12,3	13,7	14,3
Bromma	2 199	2 243	2 818	3 882	6,8	6,7	7,4	8,3
Västerled	1 169	1 291	1 431	1 780	4,5	4,8	5,2	6,1
Vällingby	1 955	2 147	3 144	4 662	7,4	8,0	10,3	13,0
Spånga	13 795	9 562	10 931	10 654	27,9	19,4	20,6	19,8
Hässelby	2 882	3 229	4 268	4 922	9,2	10,0	12,3	13,4
Kista	6 253	5 904	6 662	7 661	21,3	19,6	22,1	23,4
På staden skrivna	410	582	549	873	16,8	21,2	24,8	30,0
Hela staden	74 661	68 672	83 690	96 518	10,0	8,9	9,9	10,5

Källa: SCB/Sweco

4.26 Utrikes födda efter ålder, kön och distrikt 2015-12-31

Foreign born persons by age, sex and district

	Kön		Ålder						
	Män	Kvinnor	0-5	6	7-15	16-19	20-44	45-64	65-79
Inre staden	25 645	28 674	991	215	1 739	778	28 018	13 831	6 689
Gamla stan-Cityområdet	513	517	23	1	19	15	496	320	127
Domkyrkodistriktet	513	517	23	1	19	15	496	320	127
Vasastadsområdet	4 911	5 661	247	36	331	128	5 461	2 693	1 312
Sankt Johannes	1 125	1 253	84	10	78	22	1 274	555	267
Adolf Fredrik	714	794	27	9	52	26	773	398	181
Gustav Vasa	1 096	1 223	52	8	65	27	1 103	651	335
Sankt Matteus	1 976	2 391	84	9	136	53	2 311	1 089	529
Östermalmsområdet	6 271	6 853	253	69	460	199	7 326	2 732	1 522
Engelbrekt	3 116	2 779	105	29	178	83	3 904	986	464
Hedvig Eleonora	680	956	26	11	70	28	707	451	257
Oscar	2 475	3 118	122	29	212	88	2 715	1 295	801
Kungsholmsområdet	5 272	6 121	211	46	345	172	6 124	2 856	1 229
Kungsholmen	1 343	1 656	63	14	93	40	1 419	831	387
Sankt Göran	3 163	3 669	114	26	160	93	3 861	1 662	689
Essinge	766	796	34	6	92	39	844	363	153
Södermalmsområdet	8 678	9 522	257	63	584	264	8 611	5 230	2 499
Maria Magdalena	1 398	1 556	28	8	102	59	1 220	966	454
Högalid	2 205	2 518	66	15	137	65	2 202	1 318	692
Katarina	2 671	2 769	72	17	148	81	2 604	1 564	748
Sofia	2 404	2 679	91	23	197	59	2 585	1 382	605
Yttre staden	80 780	81 883	2 021	556	7 349	4 933	79 673	49 067	14 297
Söderort	42 622	43 628	1 022	282	3 618	2 547	42 611	25 688	7 669
Hägersten	5 636	5 986	182	38	388	198	6 142	3 149	1 129
Brännkyrka	5 022	5 185	133	47	452	285	5 010	2 886	1 023
Vantör	8 409	8 236	183	39	788	623	8 739	4 649	1 137
Enskede	3 222	3 544	91	25	206	140	3 314	2 017	717
Skarpnäck	4 725	5 069	134	44	455	297	4 634	3 023	901
Farsta	6 612	6 785	116	39	548	386	6 387	4 130	1 262
Skärholmen	8 996	8 823	183	50	781	618	8 385	5 834	1 500
Västerort	38 158	38 255	999	274	3 731	2 386	37 062	23 379	6 628
Bromma	3 987	4 371	118	37	393	201	4 321	2 307	740
Västerled	1 671	1 875	122	35	266	116	1 573	914	364
Vällingby	5 257	5 366	136	49	525	350	5 385	3 170	745
Spånga	12 469	12 196	224	73	1 317	883	11 342	7 987	2 214
Hässelby	5 523	5 640	139	25	626	442	5 562	3 203	869
Kista	9 251	8 807	260	55	604	394	8 879	5 798	1 696
På staden skrivna	1 000	342	7	3	44	17	747	431	70
Hela staden	107 425	110 899	3 019	774	9 132	5 728	108 438	63 329	21 056

Källa: SCB/Sweco

		% av befolkningen i resp. åldersklass								
80-	Samtliga	0-5	6	7-15	16-19	20-44	45-64	65-79	80-	Samtliga
2 058	54 319	4,2	7,2	8,1	9,3	19,6	17,0	15,3	15,2	16,1
29	1 030	8,5	2,3	5,1	10,5	25,6	21,1	14,6	16,6	19,3
29	1 030	8,5	2,3	5,1	10,5	25,6	21,1	14,6	16,6	19,3
364	10 572	5,2	6,4	8,2	8,1	19,1	17,8	17,0	16,8	16,4
88	2 378	9,5	9,8	11,0	7,8	23,5	19,6	18,7	16,7	19,5
42	1 508	5,1	12,3	9,5	10,6	21,5	18,8	17,2	20,8	18,0
78	2 319	4,8	5,6	6,1	7,3	17,7	18,0	17,4	13,8	15,5
156	4 367	3,8	3,7	7,9	7,8	17,3	16,6	15,9	17,8	15,1
563	13 124	5,3	10,5	9,6	10,4	23,4	16,8	13,6	14,5	17,5
146	5 895	5,7	12,4	11,5	12,5	31,6	19,3	15,8	17,6	23,1
86	1 636	4,2	11,1	9,5	8,2	17,2	16,7	13,8	15,9	14,9
331	5 593	5,3	8,9	8,4	9,6	18,2	15,4	12,5	13,2	14,6
410	11 393	4,1	8,4	9,3	12,0	19,2	17,9	15,3	15,6	16,4
152	2 999	4,9	10,2	7,9	8,6	18,1	16,1	12,9	15,9	15,0
227	6 832	3,5	8,6	8,5	12,2	19,6	19,2	16,9	15,5	17,1
31	1 562	4,9	5,6	13,8	18,6	19,4	17,4	15,6	15,6	16,8
692	18 200	3,0	5,4	6,8	7,9	17,4	16,2	15,7	14,9	14,7
117	2 954	2,3	4,9	7,2	8,4	17,8	16,2	15,9	17,4	14,9
228	4 723	3,4	6,1	7,5	9,2	16,8	17,2	16,0	14,7	15,1
206	5 440	3,4	5,7	6,7	8,5	17,9	16,6	17,0	15,9	15,4
141	5 083	2,8	5,1	6,3	6,1	17,2	14,8	13,8	12,6	13,5
4 767	162 663	4,0	7,0	12,2	20,8	34,7	36,5	26,3	21,5	27,9
2 813	86 250	3,4	6,2	11,0	20,3	30,0	32,2	24,2	20,1	24,8
396	11 622	2,7	4,6	7,0	10,6	19,8	21,3	19,9	22,2	17,1
371	10 207	3,0	6,3	8,6	15,1	26,1	25,4	19,8	16,1	20,3
487	16 645	4,4	6,1	15,6	30,7	41,1	40,2	29,5	21,8	32,8
256	6 766	2,9	5,3	6,4	11,3	19,3	21,7	19,3	17,2	17,0
306	9 794	3,3	7,3	10,3	18,4	24,1	26,0	22,7	20,5	20,9
529	13 397	2,6	5,4	10,2	18,3	30,4	31,7	21,4	16,8	24,1
468	17 819	6,3	9,9	19,5	34,5	62,1	71,2	43,8	30,9	49,7
1 954	76 413	4,9	8,0	13,7	21,4	42,4	42,8	29,3	23,9	32,5
241	8 358	2,8	5,6	8,5	12,2	21,9	22,1	18,1	15,8	17,8
156	3 546	5,8	8,3	7,1	8,4	17,4	12,1	10,4	11,3	12,2
263	10 623	4,4	9,5	12,9	21,1	39,4	39,5	22,7	18,5	29,7
625	24 665	4,3	7,8	17,5	27,1	60,1	65,4	50,1	46,3	45,9
297	11 163	4,7	4,9	14,5	24,8	44,4	36,1	21,3	17,1	30,3
372	18 058	9,7	13,6	20,0	27,4	65,1	76,8	52,0	48,1	55,1
23	1 342	9,3	21,4	45,4	40,5	57,3	40,1	28,5	40,4	46,1
6 848	218 324	4,1	7,1	11,2	17,8	29,0	29,2	21,4	19,2	23,6

4.27 Utrikes födda och inrikes födda 2015-12-31

Foreign-born and swedish born persons

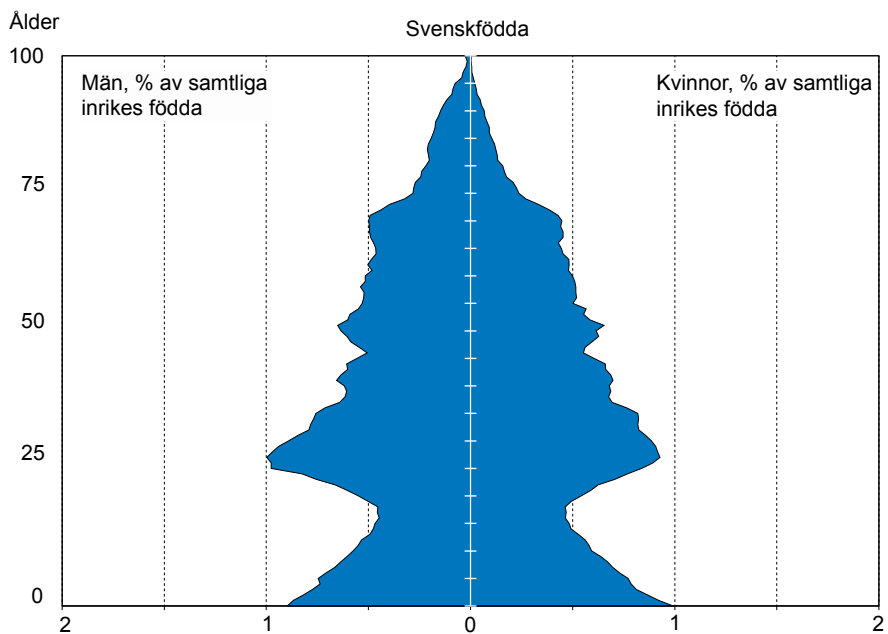
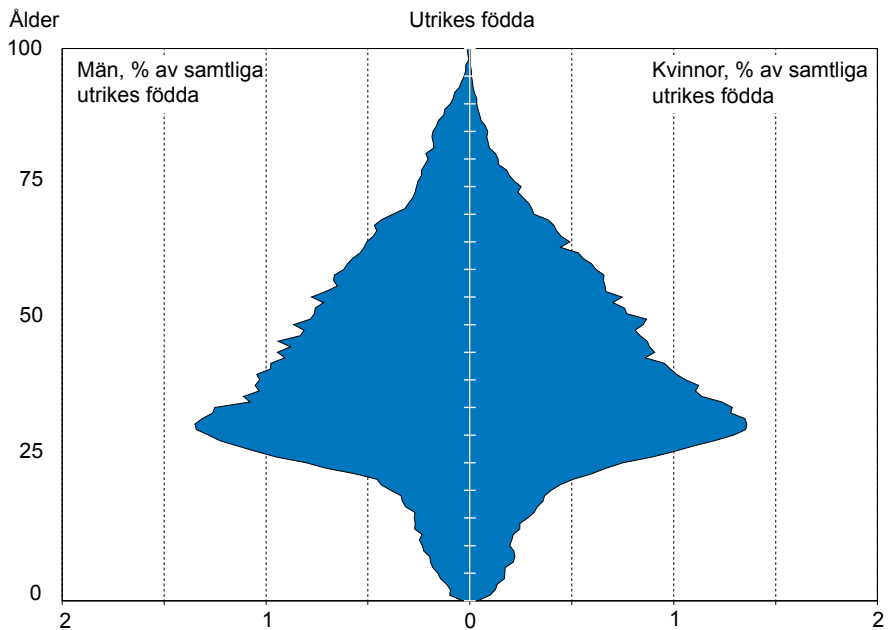

Källa: SCB/Sweco

Folkmängdens förändringar

Population changes

Kommentar till tabellerna

Statistiken om folkmängdens förändringar hämtas från SCBs statistikpaket BEFFPAK. Fr o m 1998 fastställs de definitiva folkmängdsförändringarna fyra veckor efter redovisningsperiodens slut. Flyttningar redovisas efter verklig flyttningstidpunkt istället för som tidigare registertidpunkt. För tidigare år kvarstår en blandning av så kallad preliminär och definitiv statistik. Skillnaderna dem emellan är små och saknar i praktiken betydelse.

Flyttningar: Om samma person flyttar flera gånger räknas detta som flera flyttningar. Flyttning inom samma fastighet redovisas inte.

Flyttningstidpunkt redovisas som den tidpunkt den faktiska flyttningen ägt rum.

Nyfött barn folkbokförs i den kommun i vilken modern vid nedkomsten var folkbokförd eller, om hon inte var bokförd någonstans, i den kommun där nedkomsten skedde.

Dödsfall redovisas i den kommun där den avlidna personen var folkbokförd.

Nyblivna gifta resp skilda redovisas där resp part vid giftermålet eller skilsmässan var folkbokförda. I de fall då flyttning aviseras samtidigt som vigsel eller skilsmässa avses kommunen före flyttning. Uppgift om antalet ingångna eller upplösta äktenskap redovisas där kvinnan är folkbokförd.

Partnerskap var ett äktenskapsliknande förhållande som kunde ingås mellan två personer av samma kön under perioden 1995 - april 2009. I folkmängdsstatistiken redovisas personer som ingått partnerskap under civilståndet gifta, under perioden 1998-2008.

Folkmängdsförändring beräknas som summan av födelsenetto, flyttningsnetto och överföring till och från obefintligregistret. I regel redovisas dock dessa överföringar i flyttningarna till och från utlandet. I vissa tabeller redovisas folkmängdsförändringen som skillnaden mellan folkmängden vid årets början och slut. Förändringen är då justerad med uppgifter om födselar, dödsfall och flyttningar som inträffat året innan men inkommit till folkbokföringen senare än fyra veckor efter redovisningsperiodens slut.

Flyktingar registreras inte i folkbokföringen förrän de fått uppehållstillstånd och då endast som från utlandet invandrade utländska medborgare.

Obefintligregistret: Den som vid två mantalsskrivningar i följd varit upptagen under rubriken "Utan känt hemvist" överförs till obefintligregistret. De som redovisas "Utan känt hemvist" torde i ganska stor utsträckning ha utvandrat.

5.1 Folkmängdens förändringar och dess faktorer 1911-2015

Population changes and its elements

År	Folkmängd vid periodens slut	Folkmängdsförändring ³	Folkmängdsförändringens faktorer		Flyttningsnetto gentemot		Utbyte med utlandet	
			Födelse-netto	Flyttnings-netto	Övriga landet	Utlandet	In-vandring	Ut-vandring
1911–1920 ¹	419 788	75 956	15 293	29 235	27 047	2 188	12 610	10 422
1921–1930 ¹	502 203	82 415	2 433	79 494	80 215	-721	10 850	11 571
1931–1940	590 543	88 340	3 107	85 233	77 563	7 670	14 816	7 146
1941–1950 ¹	745 936	155 393	62 655	77 615	59 699	17 916	32 291	14 375
1951–1960	808 022	62 086	35 384	26 702	17 772	8 930	43 652	34 722
1961–1970	744 911	-63 111	5 078	-68 189	-91 992	23 803	56 770	32 967
1971–1980	647 214	-97 697	-24 940	-73 526	-87 877	14 351	53 130	38 779
1981–1990	674 452	27 238	-10 958	37 601	18 389	19 212	56 623	37 411
1991–2000	750 348	75 896	7 024	68 541	47 676	20 865	71 091	50 226
2001–2010	847 073	96 725	43 585	53 697	2 480	51 217	117 341	66 124
2005	771 038	5 994	4 020	2 072	-719	2 791	9 227	6 436
2006	782 885	11 847	4 695	7 249	1 606	5 643	13 989	8 346
2007	795 163	12 278	5 070	7 212	863	6 349	14 806	8 457
2008	810 120	14 957	5 731	9 333	2 291	7 042	14 117	7 075
2009	829 417	19 297	6 296	13 054	4 030	9 024	14 653	5 629
2010	847 073	17 656	6 913	10 742	4 303	6 439	14 464	8 025
2011	864 324	17 251	6 678	10 390	2 717	7 673	14 844	7 171
2012	881 235	16 911	6 947	9 870	2 685	7 185	15 648	8 463
2013	897 700	16 465	7 619	8 764	1 873	6 891	15 685	8 794
2014	911 989	14 289	7 481	6 644	-576	7 220	15 971	8 751
2015	923 516	11 527	7 239	4 207	-2 723	6 930	16 483	9 553
<i>Årligen per 1 000 inv. av medelfolkmängden²</i>								
1911–1920 ¹	390 055	19,5	3,9	7,5	7,0	0,5	3,2	2,7
1921–1930 ¹	449 760	18,3	0,5	17,6	17,8	-0,2	2,4	2,6
1931–1940	541 742	16,3	0,6	15,7	14,3	1,4	2,7	1,3
1941–1950 ¹	668 652	23,2	9,4	11,6	8,9	2,7	4,8	2,1
1951–1960	782 903	7,9	4,5	3,4	2,3	1,1	5,6	4,5
1961–1970	780 310	-8,1	0,6	-8,7	-11,8	3,1	7,3	4,2
1971–1980	675 906	-14,5	-3,7	-10,9	-13	2,1	7,9	5,7
1981–1990	659 278	4,1	-1,7	5,7	2,8	2,9	8,6	5,7
1991–2000	710 966	10,7	1,0	9,6	6,7	2,9	10,0	7,1
2001–2010	787 556	12,3	5,5	6,8	0,3	6,5	14,9	8,4
2005	768 041	7,8	5,2	2,7	-0,9	3,6	12,0	8,4
2006	776 962	15,2	6,0	9,3	2,1	7,3	18,0	10,7
2007	789 024	15,6	6,4	9,1	1,1	8,0	18,8	10,7
2008	802 642	18,6	7,1	11,6	2,9	8,8	17,6	8,8
2009	819 769	23,5	7,7	15,9	4,9	11,0	17,9	6,9
2010	838 245	21,1	8,2	12,8	5,1	7,7	17,3	9,6
2011	855 699	20,2	7,8	12,1	3,2	9,0	17,3	8,4
2012	872 780	19,4	8,0	11,3	3,1	8,2	17,9	9,7
2013	889 468	18,5	8,6	9,9	2,1	7,7	17,6	9,9
2014	904 845	15,8	8,3	7,3	-0,6	8,0	17,7	9,7
2015	917 752	12,6	7,9	4,6	-3,0	7,6	18,0	10,4

Källa: SCB/Sweco

Anm. I folkmängdsförändringen ingår fr o m 1973 justeringar.

1 Den genom inkorporeringarna erhållna folkmängden har ej medräknats i flyttningsnettot.

2 Medelfolkmängden beräknas från den av SCB publicerade folkmängden. Före 1973 avvek denna något från den officiella folkmängden i Stockholm (i tabellen benämnd Folkmängd vid periodens slut).

3 Under året inkomna aviseringar som hänförs till tidigare år, rättningar av tidigare aviseringar eller överföringar till och från obefintligregistret (fastställd folkmängdsändring minus övriga ändringsposter).

5.2 Folkmängdens förändringar 1940-2015 samt prognos¹ 2016-2025

Population changes

Antal personer

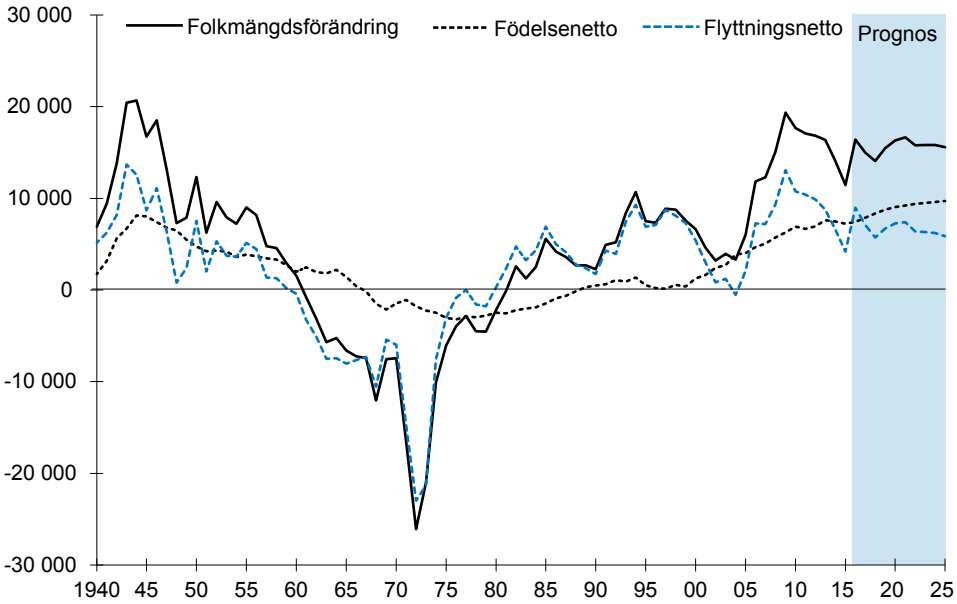

Källa: Sweco

¹ Utarbetad av Sweco

5.3 Folkmängden och dess förändringar distriktsvis 2015

Population and population changes by district

	Folkmängd 2014	Levande födda	Inflyttade ¹	Döda	Utflyttade ¹	Förändring genom om- flyttning inom Stockholm	Juste- ringar ²	Folkmängd 2015
Inre staden	334 016	5 176	26 368	2 385	23 063	-2 126	38	338 024
Gamla stan-City omr. Domkyrkodistriktet	5 368	48	504	28	388	-179	1	5 326
	5 368	48	504	28	388	-179	1	5 326
Vasastadsområdet	64 273	1 128	5 075	416	4 742	-866	9	64 461
Sankt Johannes	12 064	221	1 100	89	1 038	-89	4	12 173
Adolf Fredrik	8 416	130	707	49	650	-183	-2	8 369
Gustav Vasa	15 038	233	1 056	130	960	-238	5	15 004
Sankt Matteus	28 755	544	2 212	148	2 094	-356	2	28 915
Östermalmsområdet	73 445	1 016	7 222	584	6 019	-282	14	74 812
Engelbrekt	24 351	391	3 187	161	2 673	285	163	25 543
Hedvig Eleonora	10 915	156	789	90	628	-152	6	10 996
Oscar	38 179	469	3 246	333	2 718	-415	-155	38 273
Kungsholmsområdet	67 893	1 238	5 647	460	4 859	-97	1	69 363
Kungsholmen	19 920	305	1 389	174	1 185	-244	—	20 011
Sankt Görän	38 725	772	3 562	248	2 945	188	1	40 055
Essinge	9 248	161	696	38	729	-41	—	9 297
Södermalmsområdet	123 037	1 746	7 920	897	7 055	-702	13	124 062
Maria Magdalena	19 410	229	1 147	121	910	66	—	19 821
Högalid	31 203	455	2 073	310	1 754	-349	3	31 321
Katarina	34 990	459	2 288	251	2 027	-223	2	35 238
Sofia	37 434	603	2 412	215	2 364	-196	8	37 682
Yttre staden	574 734	8 714	43 221	4 232	41 581	1 671	57	582 584
Söderort	342 522	5 372	24 799	2 771	23 832	1 359	34	347 483
Hägersten	66 923	1 369	4 525	351	4 645	337	-10	68 148
Brännkyrka	49 125	743	3 342	465	3 121	679	-14	50 289
Vantör	49 787	722	4 207	442	3 899	363	8	50 746
Enskede	39 769	617	2 571	343	2 510	-341	20	39 783
Skarpnäck	46 275	707	2 910	334	2 865	264	4	46 961
Farsta	55 058	738	3 837	540	3 834	425	9	55 693
Skärholmen	35 585	476	3 407	296	2 958	-368	17	35 863
Västerort	232 212	3 342	18 422	1 461	17 749	312	23	235 101
Bromma	45 498	818	3 724	289	3 331	551	7	46 978
Västerled	28 476	343	1 605	182	1 515	367	-4	29 090
Vällingby	34 365	455	2 749	266	2 201	672	2	35 776
Spånga	54 657	788	4 133	255	4 483	-1 136	8	53 712
Hässelby	36 454	451	2 539	283	2 343	-38	5	36 785
Kista	32 762	487	3 672	186	3 876	-104	5	32 760
På staden skrivna	3 239	10	149	44	887	455	-14	2 908
Hela staden	911 989	13 900	69 738	6 661	65 531	—	81	923 516

Källa: SCB/Sweco

1 Flyttningar över kommungränsen.

2 Under året inkomna aviseringar som hänförs till tidigare år, rättningar av tidigare aviseringar eller överföringar till och från obefintligregistret.

5.4 Folkmängdens nettoförändringar distriktsvis 2015

Population changes by district

	Födelse- netto	Flyttningsnetto gentemot			Utlandet	Totalt ¹	Folkmängds- förändring
		Annat distrikt i Stockholm	Annan kommun i Stockholms län	Andra län			
Inre staden	2 791	-2 126	-1 555	2 983	1 877	1 217	4 008
Gamla stan-City omr. Domkyrkodistriktet	20	-179	-35	37	114	-62	-42
Vasastadsområdet	712	-866	-526	621	238	-524	188
Sankt Johannes	132	-89	-40	122	-20	-23	109
Adolf Fredrik	81	-183	-101	90	68	-128	-47
Gustav Vasa	103	-238	-104	136	64	-137	-34
Sankt Matteus	396	-356	-281	273	126	-236	160
Östermalmsområdet	432	-282	-110	816	497	935	1 367
Engelbrekt	230	285	46	222	246	962	1 192
Hedvig Eleonora	66	-152	-48	114	95	15	81
Oscar	136	-415	-108	480	156	-42	94
Kungsholmsområdet	778	-97	-407	774	421	692	1 470
Kungsholmen	131	-244	-142	224	122	-40	91
Sankt Göran	524	188	-130	502	245	806	1 330
Essinge	123	-41	-135	48	54	-74	49
Södermalmsområdet	849	-702	-477	735	607	176	1 025
Maria Magdalena	108	66	115	46	76	303	411
Högalid	145	-349	-88	249	158	-27	118
Katarina	208	-223	-224	229	256	40	248
Sofia	388	-196	-280	211	117	-140	248
Yttre staden	4 482	1 671	-5 005	1 078	5 567	3 368	7 850
Söderort	2 601	1 359	-2 975	743	3 199	2 360	4 961
Hägersten	1 018	337	-716	198	398	207	1 225
Brännkyrka	278	679	-161	21	361	886	1 164
Vantör	280	363	-439	125	622	679	959
Enskede	274	-341	-329	162	228	-260	14
Skarpnäck	373	264	-385	124	306	313	686
Farsta	198	425	-464	-2	469	437	635
Skärholmen	180	-368	-481	115	815	98	278
Västerort	1 881	312	-2 030	335	2 368	1 008	2 889
Bromma	529	551	-40	212	221	951	1 480
Västerled	161	367	-139	44	185	453	614
Vällingby	189	672	135	49	364	1 222	1 411
Spånga	533	-1 136	-910	-127	687	-1 478	-945
Hässelby	168	-38	-258	67	387	163	331
Kista	301	-104	-818	90	524	-303	-2
På staden skrivna	-34	455	-150	-74	-514	-297	-331
Hela staden	7 239	-	-6 710	3 987	6 930	4 288	11 527

Källa: SCB/Sweco

1 Här ingår överföringar till och från obefintligregistret samt justeringar

5.5 Giftermål, levande födda samt döda 1751-2015

Marriages, live births and deaths

År	Medelfolk- mängd ¹	Gifter- mål ²	Levande födda ³			Döda		
			Modern gift	Modern ej gift	Totalt	Män	Kvinnor	Totalt
1751–1800	71 880	40 351	103 786	23 551	127 337	86 756	82 601	169 357
1801–1850	78 658	32 077	77 831	52 080	129 911	92 939	80 947	173 886
1851–1900	173 683	73 278	177 765	91 769	269 534	120 365	109 373	229 738
1901–1910	323 574	28 177	51 668	26 175	77 843	26 174	24 650	50 824
1911–1920	390 055	35 470	46 960	22 626	69 586	26 787	27 506	54 293
1921–1930	449 760	43 497	39 814	14 715	54 529	24 181	27 915	52 096
1931–1940	541 742	65 613	52 209	10 504	62 713	28 192	31 414	59 606
1941–1950	668 652	85 255	114 512	13 536	128 048	31 747	33 646	65 393
1951–1960	782 903	70 387	96 633	12 881	109 514	37 100	37 030	74 130
1961–1970	780 310	60 359	75 295	17 823	93 118	44 309	43 731	88 040
1971–1980	675 906	39 286	43 977	23 876	67 853	46 369	46 385	92 754
1981–1990	659 278	43 255	43 571	37 017	80 588	43 214	48 332	91 546
1991–2000	714 761	39 966	47 759	44 328	92 087	38 093	46 874	84 967
2001–2010	787 556	57 756	58 845	59 272	118 117	32 555	41 967	74 522
2005	768 041	5 214	5 641	5 834	11 475	3 272	4 183	7 455
2006	776 962	5 487	6 044	6 100	12 144	3 298	4 151	7 449
2007	789 024	5 930	6 162	6 249	12 411	3 116	4 225	7 341
2008	802 642	5 967	6 457	6 410	12 867	3 136	4 000	7 136
2009	819 769	7 615	6 528	6 739	13 267	3 104	3 867	6 971
2010	838 245	8 052	6 820	7 076	13 896	3 144	3 839	6 983
2011	855 699	7 214	6 557	7 063	13 620	3 056	3 886	6 942
2012	872 780	7 506	6 537	7 279	13 816	3 046	3 823	6 869
2013	889 468	7 168	6 766	7 425	14 191	2 891	3 681	6 572
2014	904 845	7 303	6 903	7 242	14 145	2 965	3 699	6 664
2015	917 753	7 136	6 601	7 108	13 709	3 056	3 605	6 661
<i>Årligen per 1 000 inv. av medelfolkmängden</i>								
1751–1800		11,2	28,9	6,6	35,4	47,1
1801–1850		8,2	19,8	13,2	33,0	44,2
1851–1900		8,4	20,5	10,6	31,0	26,5
1901–1910		8,7	16,0	8,1	24,1	17,8	13,9	15,7
1911–1920		9,1	12,0	5,8	17,8	15,3	12,8	13,9
1921–1930		9,7	8,9	3,3	12,1	12,1	11,2	11,6
1931–1940		12,1	9,6	1,9	11,6	11,3	10,3	11,0
1941–1950		12,8	17,1	2,0	19,2	10,1	9,2	9,8
1951–1960		9,0	12,3	1,6	14,0	10,2	8,9	9,5
1961–1970		7,7	9,6	2,3	11,9	12,2	10,6	11,3
1971–1980		5,8	6,5	3,5	10,0	14,9	12,9	13,7
1981–1990		6,6	6,6	5,6	12,2	14,1	13,7	13,9
1991–2000		5,6	6,7	6,2	12,9	11,2	12,5	11,9
2001–2010		7,3	7,5	7,5	15,0	8,5	10,4	9,5
2006		7,1	7,8	7,9	15,6	8,7	10,4	9,6
2007		7,5	7,8	7,9	15,7	8,1	10,4	9,3
2008		7,4	8	8	16	8	9,7	8,9
2009		9,3	8,0	8,2	16,2	7,7	9,2	8,5
2010		9,6	8,1	8,4	16,6	7,7	9,0	8,3
2011		8,4	7,7	8,3	15,9	7,3	8,9	8,1
2012		8,6	7,5	8,3	15,8	7,1	8,6	7,9
2013		8,1	7,6	8,3	16,0	6,7	8,3	7,4
2014		8,1	7,6	8,0	15,6	6,7	8,1	7,4
2015		7,8	7,2	7,7	14,9	3,3	3,9	7,3

Källa: SCB/Sweco

1 För visst år medelvärde av folkmängd vid årets början och slut; döda beräknat per medelfolkmängd av vardera könet. 2 Uppgifter perioden 2009- avser alla äktenskap där någon av makarna var folkbokförd i Stockholm. Uppgifter perioden 1968-2008 avser alla äktenskap, där kvinnan var folkbokförd i Stockholm (oavsett mannens folkbokföringsort eller land). Uppgifterna 1955–1967 avser de äktenskap, där mannen var skriven i Stockholm, före 1955 de äktenskap där kvinnan var skriven i Stockholm. 3 I kolumnen "Modern ej gift" ingår "uppgift saknas" liksom i totalen "Levande födda".

5.6 Födda, döda, giftermål och skilsmässor 1940-2015

Births, deaths, marriages and divorces

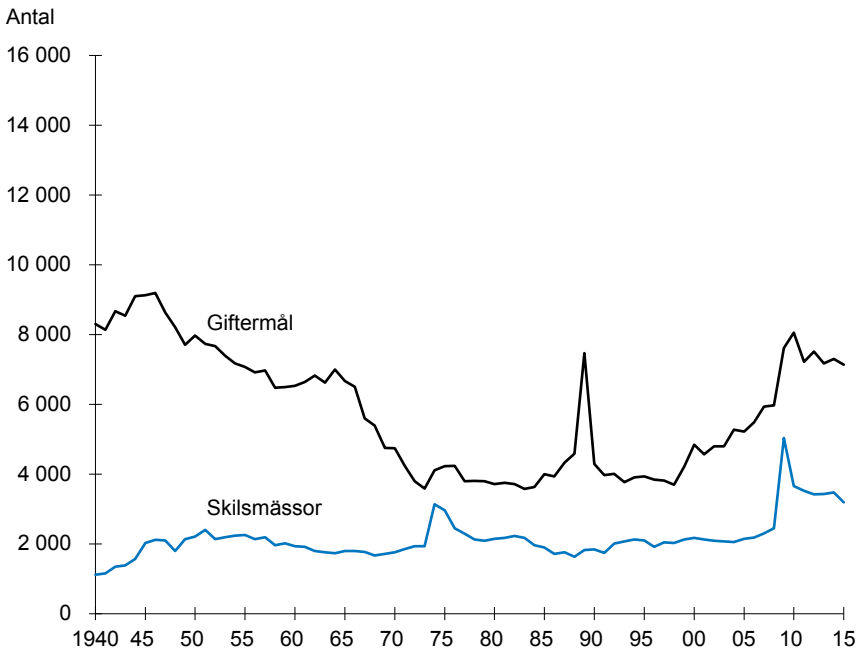
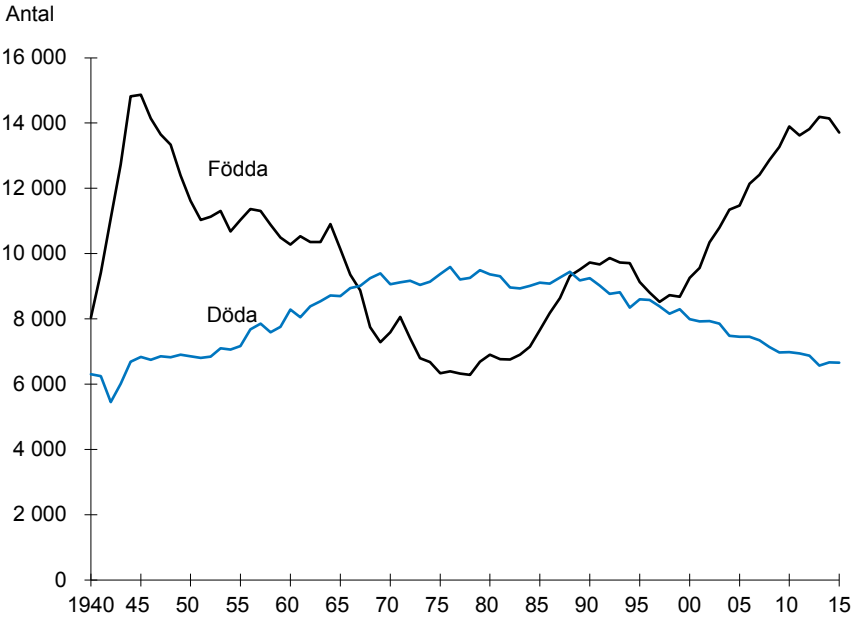

Källa: SCB/Sweco

5.7 Vigda, ingångna och upplösta äktenskap samt partnerskap 1981-2015

Contracted and annulled marriages and partnerships

	Medeltal per år			2010	2011	2012	2013	2014	2015
	1981-1990	1991-2000	2001-2010						
Vigda personer¹	7 907	7 777	11 173	13 636	13 604	12 848	12 134	12 549	11 822
<i>Tvåkönade äktenskap</i>									
Tidigare ej gifta män	2 973	3 052	4 356	5 231	4 756	4 960	4 712	4 911	4 769
Förut gifta män	980	862	1 198	1 442	1 308	1 411	1 294	1 325	1 241
Tidigare ej gifta kvinnor	3 104	3 122	4 417	5 197	4 706	4 925	4 630	4 800	4 700
Förut gifta kvinnor	849	741	1 107	1 331	1 182	1 243	1 156	1 222	1 112
<i>Enkönade äktenskap</i>									
Tidigare ej gifta män	143	135	127	163	133	175
Förut gifta män	72	42	43	39	29	32
Tidigare ej gifta kvinnor	139	133	116	105	98	149
Förut gifta kvinnor	81	34	23	35	31	44
<i>Nyregistrerade partnerskap</i>									
män
kvinnor
Ingångna äktenskap²	3 953	3 608	..	8 052	7 214	7 506	7 168	7 303	7 136
därav mellan tidigare									
ej gifta män och kvinnor	2 637	2 565	..	6 294	5 692	5 932	5 653	5 830	5 701
ej gifta män	70	69	58	74	65	89
ej gifta kvinnor	61	56	52	43	42	64
Upplösta äktenskap¹	4 884	4 506	..	3 661	3 522	3 422	3 431	3 476	3 193
<i>Tvåkönade äktenskap</i>									
Änklingar	860	739	..	565	557	534	506	525	507
Änkor	2 120	1 713	..	1 227	1 221	1 196	1 124	1 052	1 155
Skilda män	1 920	2 024	..	2 773	2 602	2 537	2 772	2 623	2 315
Skilda kvinnor	1 904	2 054	..	2 841	2 700	2 647	2 889	2 691	2 438
<i>Enkönade äktenskap</i>									
Änklingar	2	1	5	2	3	8
Änkor	–	–	2	–	–	2
Skilda män	1	8	9	18	19	25
Skilda kvinnor	8	20	25	35	23	49
<i>Upplösta partnerskap</i>									
Änklingar	8	4	3	5	7	4
Änkor	–	–	–	1	–	1
Skilda män	24	18	22	15	15	7
Skilda kvinnor	18	19	22	16	14	8

Källa: SCB/Sweco

1 Perioden 1998-2008 ingår partnerskap bland vigda personer, tvåkönade äktenskap. Fr o m 1 maj 2009 började lagen om könsneutrala äktenskap att gälla. Två- respektive enkönade äktenskap redovisas därefter var för sig.

2 Uppgifterna om ingångna äktenskap avser perioden 1968-2008 de äktenskap, där kvinnan var folkbokförd i Stockholm och mannen folkbokförd i Sverige. Fr o m år 2009 redovisas alla äktenskap där den ena eller båda makarna är skrivna i Stockholms stad.

5.8 Ingångna äktenskap¹ efter makarnas ålder 2015

Marriages by age of husband and wife

	Kvinnans ålder											Okänd	Samtliga	
	-19	20-24	25-29	30-34	35-39	40-44	45-49	50-54	55-59	60-64	65-			
<i>Mannens ålder</i>														
-19	-	5	10	3	-	1	-	-	-	-	-	-	24	43
20-24	2	80	114	56	17	8	3	-	1	-	-	-	96	377
25-29	-	30	577	599	153	39	11	7	1	1	1	117	1 536	
30-34	-	9	190	806	429	123	30	22	7	3	1	105	1 725	
35-39	-	-	19	131	348	220	63	30	10	3	1	77	902	
40-44	-	1	5	27	61	165	113	48	22	4	2	60	508	
45-49	-	-	2	4	15	44	111	71	40	13	8	47	355	
50-54	-	-	-	3	1	8	34	87	73	35	23	22	286	
55-59	-	-	-	-	-	5	10	30	61	41	28	15	190	
60-64	-	-	-	-	1	1	1	5	13	37	40	6	104	
65-	-	-	-	-	1	1	1	-	4	9	64	4	84	
Okänd	5	51	148	182	101	96	89	58	33	23	33	-	819	
Samtliga	7	176	1 065	1 811	1 127	711	466	358	265	169	201	573	6 929	

Källa: SCB/Sweco

1 Äktenskap där åtminstone den ena av makarna är folkbokförd i Stockholms stad

5.9 Vigda personer¹ i enkönade äktenskap efter makarnas ålder 2015

Married persons by age in unisexual marriages

	-19	20-24	25-29	30-34	35-39	40-44	45-49	50-54	55-59	60-64	65-	Okänd	Samtliga
	<i>Kvinnor</i>												
-19	-	-	-	-	-	-	-	-	-	-	-	-	-
20-24	-	2	-	2	-	-	-	-	-	-	-	-	4
25-29	-	-	12	10	6	-	1	-	-	-	-	-	29
30-34	-	2	10	24	17	3	-	1	-	-	-	-	57
35-39	-	-	6	17	10	6	1	1	-	-	-	-	41
40-44	-	-	-	3	6	8	2	-	1	1	-	-	21
45-49	-	-	1	-	1	2	-	4	2	1	1	-	12
50-54	-	-	-	1	1	-	4	8	1	-	1	-	16
55-59	-	-	-	-	-	1	2	1	2	1	-	-	7
60-64	-	-	-	-	-	1	1	-	1	-	1	-	4
65-	-	-	-	-	-	-	1	1	-	1	-	-	3
Okänd	-	1	2	1	-	2	3	-	1	-	-	-	10
Samtliga	-	5	31	58	41	23	15	16	8	4	3	-	204
<i>Män</i>													
-19	-	-	-	-	-	-	-	-	-	-	-	-	-
20-24	-	-	1	2	-	-	-	-	-	-	-	-	3
25-29	-	1	4	6	1	-	2	-	1	-	-	-	15
30-34	-	2	6	12	6	2	-	-	1	1	-	-	30
35-39	-	-	1	6	14	6	5	-	2	-	-	-	34
40-44	-	-	-	2	6	8	5	3	1	1	-	-	26
45-49	-	-	2	-	5	5	6	6	2	1	-	-	27
50-54	-	-	-	-	-	3	6	6	1	1	-	-	17
55-59	-	-	1	1	2	1	2	1	2	3	1	-	14
60-64	-	-	-	1	-	1	1	1	3	2	5	-	14
65-	-	-	-	-	-	-	-	-	1	5	6	-	12
Okänd	-	1	4	3	2	1	2	4	1	3	-	-	21
Samtliga	-	4	19	33	36	27	29	21	15	17	12	-	213

Källa: SCB/Sweco

1 Vigda personer där åtminstone den ena av makarna i äktenskapet är folkbokförd i Stockholms stad

5.10 Förstföderskor efter ålder samt medelålder 2006-2015

Woman having her first baby after age and average age

	-19	20-24	25-29	30-34	35-39	40-44	45-	Samtliga	Medel- ålder
År									
2006	88	593	1 775	2 703	977	187	10	6 333	30,5
2007	97	620	1 832	2 854	1 013	202	10	6 628	30,5
2008	115	628	1 932	2 747	1 133	204	11	6 770	30,6
2009	93	657	1 965	2 926	1 149	251	17	7 058	30,7
2010	87	656	2 086	2 949	1 199	222	19	7 218	30,6
2011	78	632	2 007	2 859	1 162	263	24	7 025	30,7
2012	81	636	2 034	2 989	1 210	264	23	7 237	30,7
2013	70	590	2 074	3 128	1 181	295	23	7 361	30,9
2014	77	522	2 025	3 146	1 179	297	27	7 273	31,0
2015	73	544	1 990	2 932	1 148	316	35	7 038	30,9
Fördelning, %									
År									
2006	1,4	9,4	28,0	42,7	15,4	3,0	0,2	100	
2007	1,5	9,4	27,6	43,1	15,3	3,0	0,2	100	
2008	1,7	9,3	28,5	40,6	16,7	3,0	0,2	100	
2009	1,3	9,3	27,8	41,5	16,3	3,6	0,2	100	
2010	1,2	9,1	28,9	40,9	16,6	3,1	0,3	100	
2011	1,1	9,0	28,6	40,7	16,5	3,7	0,3	100	
2012	1,1	8,8	28,1	41,3	16,7	3,6	0,3	100	
2013	1,0	8,0	28,2	42,5	16,0	4,0	0,3	100	
2014	1,1	7,2	27,8	43,3	16,2	4,1	0,4	100	
2015	1,0	7,7	28,3	41,7	16,3	4,5	0,5	100	

Källa: SCB/Sweco

5.11 Barnaföderskor efter ålder 1911-2015

Confinements by woman's age

	Ålder							Samtliga
	-19	20-24	25-29	30-34	35-39	40-44	45-	
År								
2011	84	883	2 971	5 308	3 377	744	60	13 427
2012	86	872	2 966	5 524	3 366	743	60	13 617
2013	76	804	3 070	5 739	3 387	796	64	13 936
2014	84	734	3 054	5 853	3 284	828	67	13 904
2015	80	747	3 026	5 528	3 366	855	77	13 679
Årligen per 1 000 kvinnor								
1911-1920	20	79	90	75	50	20	2	
1921-1930	15	54	63	49	30	12	1	
1931-1940	13	48	63	52	27	8	-	
1941-1950	31	100	120	91	49	13	1	
1951-1960	34	110	120	77	36	10	1	
1961-1970	35	95	118	72	30	7	-	
1971-1980	18	68	97	65	24	4	-	
1981-1990	12	51	94	92	42	9	-	
1991-2000	8	39	74	92	50	11	-	
2001-2010	5	32	72	128	84	20	1	
2011	4	29	73	132	97	25	2	
2012	4	30	73	133	96	25	2	
2013	4	27	73	135	97	26	2	
2014	4	25	73	138	94	27	2	
2015	4	25	72	130	96	28	3	

Källa: SCB/Sweco

Anm. I de båda öppna klasserna är genomsnittet per 1 000 kvinnor beräknat efter femårsintervallen 15-19 år resp 45-49 år.

5.12 Fruktsamhet efter moderns ålder samt summerad fruktsamhet 1995-2015

Fertility by mothers age. Total fertility rate

År	Födda per 1 000 kvinnor i åldern							Summerad fruktsamhet		
	15-19	20-24	25-29	30-34	35-39	40-44	45-49	Stockholm	Länet	Riket
2000	5,3	33,0	62,9	100,1	68,3	15,6	0,9	1 418	1 527	1 544
2001	3,5	30,6	61,4	105,6	70,9	18,4	1,3	1 444	1 567	1 567
2002	4,1	30,8	65,1	117,2	76,4	18,8	1,0	1 547	1 660	1 649
2003	2,8	29,4	64,4	122,4	83,3	21,4	1,5	1 607	1 729	1 712
2004	3,8	29,1	66,7	127,6	89,7	23,3	1,5	1 693	1 792	1 752
2005	2,7	28,6	64,9	129,6	92,6	24,2	2,2	1 710	1 807	1 770
2006	3,2	30,4	69,4	133,5	98,4	26,9	1,8	1 802	1 884	1 854
2007	3,4	31,0	67,0	136,2	101,3	27,9	1,6	1 824	1 905	1 880
2008	4,3	29,5	68,8	137,5	106,6	28,6	1,7	1 864	1 925	1 908
2009	3,4	29,3	69,7	138,0	107,2	30,3	2,4	1 883	1 941	1 936
2010	3,1	28,4	71,6	141,7	109,4	30,7	2,7	1 925	1 982	1 986
2011	3,1	26,6	67,6	132,6	108,3	31,6	2,6	1 847	1 885	1 902
2012	2,9	25,6	66,9	133,9	104,9	32,0	3,0	1 833	1 871	1 906
2013	3,0	23,7	66,5	135,8	106,6	33,1	3,2	1 842	1 882	1 889
2014	3,0	21,7	63,0	137,5	102,9	33,1	3,2	1 804	1 842	1 881
2015	2,8	21,7	62,4	127,4	104,8	32,5	3,6	1 758	1 806	1 849

Källa: SCB/Sweco

Anm. Fruktsamhet mäts som antalet levande födda barn (under året) per 1 000 kvinnor i resp åldersgrupp.

Summerad fruktsamhet är det antal barn som 1 000 kvinnor skulle föda under livstiden (om ingen avled före 49 års ålder) beräknat enligt resp års observerade åldersspecifika fruktsamhet.

5.13 Fruktsamhet efter moderns ålder 1980-2015

Fertility by mothers age

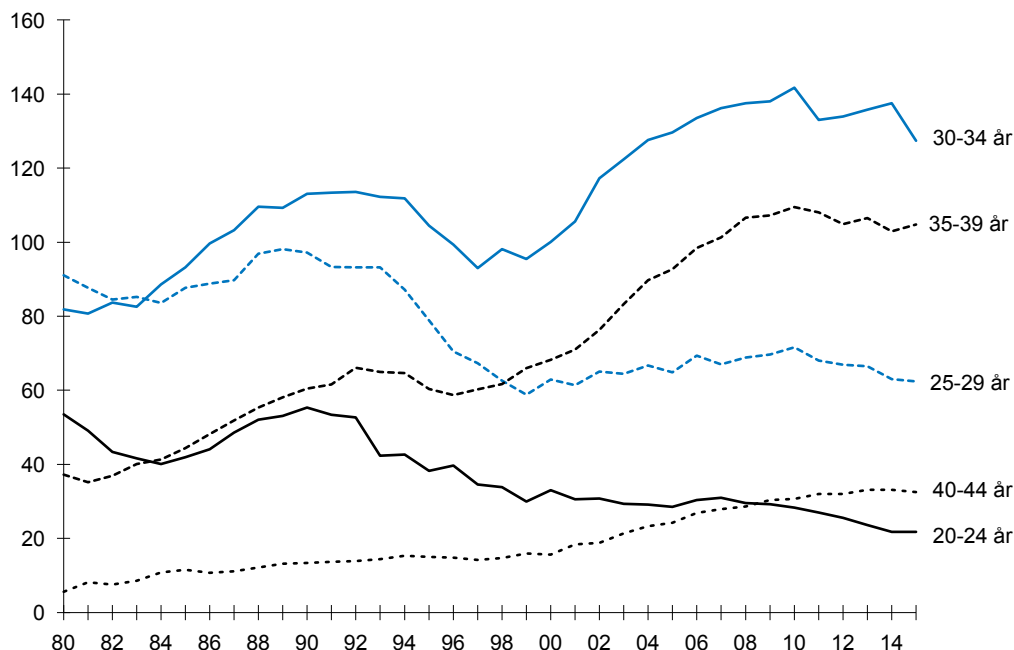

Källa: SCB/Sweco

5.14 Levande födda efter födelsemånad 1991-2015

Live births by month

	Medeltal per år		2011	2012	2013	2014	2015
	1991-2000	2001-2010					
<i>Månad</i>							
Januari	771	954	1 106	1 099	1 184	1 112	1 197
Februari	732	921	1 006	1 065	1 132	1 125	1 059
Mars	836	1 035	1 226	1 146	1 200	1 222	1 194
April	841	1 045	1 150	1 216	1 210	1 308	1 212
Maj	833	1 043	1 186	1 235	1 288	1 255	1 236
Juni	783	1 012	1 166	1 204	1 185	1 270	1 187
Juli	793	1 044	1 215	1 197	1 297	1 319	1 268
Augusti	771	1 014	1 271	1 219	1 258	1 217	1 182
September	737	967	1 126	1 171	1 133	1 125	1 183
Oktober	747	997	1 104	1 134	1 188	1 133	1 140
November	673	896	1 053	1 081	1 072	1 036	1 043
December	691	884	1 011	1 049	1 044	1 023	999
Hela perioden	9 208	11 811	13 620	13 816	14 191	14 145	13 900

Källa: SCB/Sweco

5.15 Födda efter kön och moderns civilstånd 1991-2015

Births by sex

	Medeltal per år		2011	2012	2013	2014	2015
	1991-2000	2001-2010					
<i>Födda</i>							
Levande födda	9 209	11 811	13 620	13 816	14 191	14 145	13 900
Pojkar	4 728	6 065	7 047	7 093	7 301	7 291	7 277
Flickor	4 481	5 746	6 573	6 723	6 890	6 854	6 623
Dödfödda	31	39	56	44	40	47	42
Pojkar	15	19	29	17	29	22	22
Flickor	16	20	27	27	11	25	20
Totalt	9 240	11 850	13 676	13 860	14 231	14 192	13 942
Pojkar	4 743	6 084	7 076	7 110	7 330	7 313	7 299
Flickor	4 497	5 766	6 600	6 750	6 901	6 879	6 643
Dödfödda, o/oo av samtliga födda	3,4	3,3	4,1	3,2	2,8	3,3	3,0
<i>Levande födda</i>							
Modern gift	4 776	5 884	6 557	6 537	6 766	6 903	6 601
Pojkar	2 444	3 018	3 371	3 399	3 521	3 580	3 432
Flickor	2 332	2 866	3 186	3 138	3 245	3 323	3 169
Modern ej gift	4 433	5 927	6 802	7 008	7 205	7 043	7 108
Pojkar	2 285	3 047	3 527	3 547	3 662	3 605	3 742
Flickor	2 148	2 880	3 275	3 461	3 543	3 438	3 366
Födda, modern ej gift, % av samtliga levande födda	48,1	50,0	49,9	50,7	50,8	49,8	51,1
<i>Flerbarnsfödslar</i>							
Levande födda	269	358	388	399	505	481	439
Tvillingar	260	352	382	394	481	472	426
Minst trillingar	9	7	6	5	24	9	13
Dödfödda	2	2	4	5	3	2	2
Tvillingar	2	1	4	4	3	2	2
Minst trillingar	–	1	–	1	–	–	–

Källa: SCB/Sweco

5.16 Levande födda distriktvis 2001-2015

Live births by district

	Medeltal per år 2001-2010	2011	2012	2013	2014	2015
Inre staden	4 687	5 426	5 354	5 543	5 354	5 176
Gamla stan - Cityområdet	66	56	71	68	58	48
Domkyrkodistriktet	66	56	71	68	58	48
Vasastadsområdet	1 109	1 212	1 215	1 174	1 175	1 128
Sankt Johannes	200	210	187	202	207	221
Adolf Fredrik	131	147	146	147	139	130
Gustav Vasa	226	280	262	263	257	233
Sankt Matteus	553	575	620	562	572	544
Östermalmsområdet	885	941	973	979	953	1 016
Engelbrekt	287	305	276	320	365	391
Hedvig Eleonora	153	152	160	151	138	156
Oscar	445	484	537	508	450	469
Kungsholmsområdet	971	1 201	1 247	1 322	1 331	1 238
Kungsholmen	311	330	318	346	327	305
Sankt Göran	509	685	764	795	839	772
Essinge	151	186	165	181	165	161
Södermalmsområdet	1 657	2 016	1 848	2 000	1 837	1 746
Maria Magdalena	261	284	227	258	250	229
Högalid	410	443	420	474	417	455
Katarina	466	522	515	534	482	459
Sofia	520	767	686	734	688	603
Yttre staden	7 114	8 187	8 451	8 631	8 768	8 714
Söderort	4 208	5 164	5 330	5 391	5 492	5 372
Hägersten	887	1 307	1 341	1 393	1 365	1 369
Brännkyrka	544	670	669	713	710	743
Vantör	600	668	713	699	717	722
Enskede	572	651	676	652	700	617
Skarpnäck	609	707	744	700	728	707
Farsta	579	688	714	745	803	738
Skärholmen	416	473	473	489	469	476
Västerort	2 907	3 023	3 121	3 240	3 276	3 342
Bromma	516	542	668	701	701	818
Västerled	359	334	312	311	296	343
Vällingby	336	406	405	443	458	455
Spånga	871	888	851	844	866	788
Hässelby	408	432	430	501	450	451
Kista	417	421	455	440	505	487
På staden skrivna	9	7	11	17	23	10
Hela staden	11 811	13 620	13 816	14 191	14 145	13 900

Källa: SCB/Sweco

5.17 Döda per distrikt 1991-2015

Deaths by district

	Medeltal per år		2010	2011	2012	2013	2014	2015
	1991-2000	2001-2010						
Inre staden	3 331	2842	2 625	2 575	2 560	2 427	2 464	2 385
Gamla stan-Cityområdet	30	29	29	25	33	42	25	28
Domkyrkodistriktet	30	29	29	25	33	42	25	28
Kungsholmsområdet	723	570	497	524	502	459	482	460
Essinge	70	54	29	35	39	30	43	38
Kungsholmen	223	199	193	195	193	170	177	174
S:t Göran	431	318	275	294	270	259	262	248
Södermalmsområdet	1 155	1054	1 074	1 010	984	928	916	897
Högalid	435	412	396	404	349	306	327	310
Katarina	355	287	296	251	254	237	249	251
Maria Magdalena	141	131	122	115	130	133	117	121
Sofia	224	224	260	240	251	252	223	215
Vasastadsområdet	642	512	390	387	380	406	448	416
Adolf Fredrik	75	56	34	47	32	39	47	49
Gustav Vasa	160	137	101	113	102	123	122	130
Johannes	155	126	97	89	90	87	109	89
Matteus	252	192	158	138	156	157	170	148
Östermalmsområdet	781	677	635	629	661	592	593	584
Engelbrekt	176	156	154	162	178	162	159	161
Hedvig Eleonora	117	93	88	72	71	67	82	90
Oscar	487	429	393	395	412	363	352	333
Yttre staden	4804	4506	4 305	4 307	4 269	4 083	4 148	4 232
Söderort	3163	2943	2 809	2 742	2 772	2 609	2 699	2 771
Brännkyrka	447	462	451	450	476	461	458	465
Enskede	499	393	312	350	318	347	295	343
Farsta	560	570	572	558	549	489	572	540
Hägersten	521	436	353	354	343	349	366	351
Skarpnäck	414	369	342	327	333	271	284	334
Skärholmen	298	283	309	267	298	253	282	296
Vantör	424	430	470	436	455	439	442	442
Västerort	1641	1563	1 496	1 565	1 497	1 474	1 449	1 461
Bromma	368	333	286	342	304	315	305	289
Hässelby	286	299	273	297	284	289	274	283
Spånga	255	260	253	244	274	280	280	255
Vällingby	236	253	286	278	248	218	225	266
Västerled	270	232	215	222	204	195	186	182
Kista	225	185	183	182	183	177	179	186
På staden skrivna	352	104	53	60	40	62	52	44
Hela staden	8 252	7 454	6 983	6 942	6 869	6 572	6 664	6 661

Källa: SCB/Sweco

5.18 Döda efter ålder och kön 2015

Deaths by age and sex

	Inre staden		Söderort		Västerort		På staden skrivna	Hela staden	
	Män	Kvinnor	Män	Kvinnor	Män	Kvinnor		Män	Kvinnor
<i>Ålder</i>									
0	3	6	6	5	4	3	–	13	14
1-4	1	1	3	–	1	1	–	5	2
5-9	–	–	–	1	2	2	–	2	3
10-14	2	1	1	–	1	1	–	4	2
15-19	–	3	3	–	4	–	–	7	3
20-24	8	3	6	1	3	4	–	17	8
25-29	5	1	11	7	2	1	3	21	9
30-34	11	4	10	6	6	4	–	27	14
35-39	4	2	8	4	8	4	1	21	10
40-44	9	9	23	8	6	4	1	39	21
45-49	11	10	18	11	16	6	3	47	28
50-54	27	12	34	17	23	7	1	85	36
55-59	36	26	64	22	22	12	3	124	61
60-64	54	35	77	57	51	26	6	188	118
65-69	92	60	107	75	65	49	4	267	185
70-74	134	115	144	96	67	65	2	345	278
75-79	118	110	122	107	87	56	5	329	276
80-84	131	144	191	165	75	109	4	399	420
85-89	186	241	196	309	111	134	6	497	686
90-94	145	294	171	368	93	159	2	410	822
95-	75	256	84	233	50	117	3	209	609
Samtliga	1 052	1 333	1 279	1 492	697	764	44	3 056	3 605
<i>Döda per 1000 inv. av medelfolkmängden</i>									
<i>Ålder</i>									
0	2,3	5,1	4,3	4,0	4,6	3,8	–	3,7	4,4
1-4	0,1	0,1	0,3	–	0,1	0,2	–	0,2	0,1
5-9	–	–	–	0,1	0,2	0,2	–	0,1	0,1
10-14	0,4	0,2	0,1	–	0,1	0,1	–	0,2	0,1
15-19	–	0,6	0,4	–	0,6	–	–	0,3	0,2
20-24	0,9	0,3	0,6	0,1	0,4	0,5	–	0,6	0,3
25-29	0,3	0,1	0,7	0,4	0,2	0,1	–	0,5	0,2
30-34	0,6	0,2	0,6	0,4	0,6	0,4	–	0,6	0,3
35-39	0,3	0,2	0,5	0,3	0,9	0,5	–	0,5	0,3
40-44	0,7	0,8	1,7	0,6	0,7	0,5	–	1,1	0,6
45-49	1,0	1,0	1,6	1,0	2,0	0,7	–	1,6	1,0
50-54	2,5	1,1	3,1	1,5	3,0	1,0	–	2,9	1,2
55-59	3,9	2,6	6,8	2,3	3,3	1,9	–	4,9	2,3
60-64	6,0	3,5	9,3	6,9	9,1	4,9	–	8,2	5,0
65-69	10,5	5,9	15,2	10,5	13,9	9,8	–	13,0	8,3
70-74	18,1	13,2	28,3	16,9	17,5	15,4	–	21,1	14,9
75-79	29,4	21,4	40,6	26,0	36,5	20,3	–	34,9	23,0
80-84	55,3	39,0	85,5	43,7	53,5	49,9	–	66,3	43,5
85-89	129,0	82,1	119,9	94,3	119,2	69,5	–	123,7	84,1
90-94	200,7	148,3	202,0	174,4	182,9	141,4	–	197,3	157,4
95-	360,6	293,2	426,4	303,4	400,0	277,3	–	391,8	293,8
Samtliga	6,4	7,7	7,5	8,5	6,0	6,5	–	6,8	7,7

Källa: SCB/Sweco

5.19 Döda efter dödsmanad 1991-2015

Deaths by month

	Medeltal per år		2010	2011	2012	2013	2014	2015
	1991-2000	2001-2010						
<i>Månad</i>								
Januari	836	731	658	715	590	622	642	654
Februari	704	601	518	554	669	584	562	578
Mars	743	684	653	636	657	630	590	582
April	683	628	600	561	562	608	547	573
Maj	681	595	544	558	542	559	529	531
Juni	639	573	490	513	491	490	501	533
Juli	686	583	582	526	524	492	527	567
Augusti	650	580	539	546	529	517	568	490
September	668	585	616	562	535	461	511	491
Oktober	679	605	555	579	586	525	554	501
November	681	602	561	579	566	523	537	523
December	768	679	667	613	617	561	595	637
Okänd	8	8	–	–	1	–	–	1
Hela perioden	8 426	7 452	6 983	6 942	6 869	6 572	6 664	6 660

Källa: SCB/Sweco

5.20 Döda per 1 000 av medelfolkmängden efter ålder och kön 2015

Mortality rates

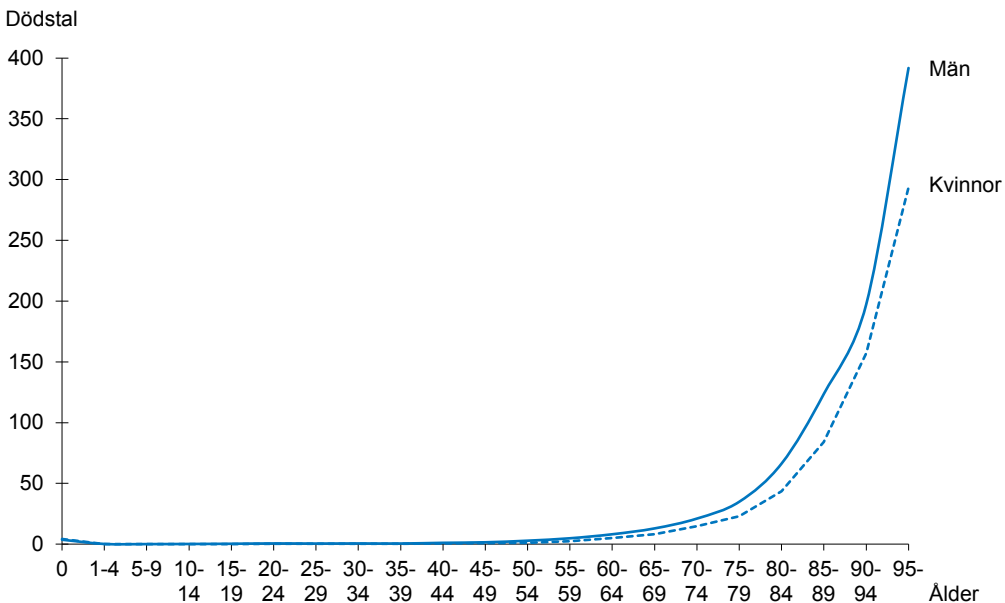

Källa: SCB/Sweco

5.21 Dödsrisker (o/oo) 1996-2015

Death risks, o/oo

	Män				Kvinnor				Totalt
	1996-2000	2001-2005	2006-2010	2015	1996-2000	2001-2005	2006-2010	2015	2015
<i>Ålder</i>									
0- 4	1,16	0,88	0,72	0,59	0,75	0,78	0,62	0,53	0,56
5- 9	0,13	0,07	0,12	0,04	0,10	0,07	0,10	0,16	0,10
10-14	0,09	0,11	0,09	0,19	0,13	0,02	0,08	0,05	0,12
15-19	0,34	0,37	0,23	0,44	0,19	0,22	0,16	0,15	0,30
20-24	0,69	0,60	0,59	0,52	0,33	0,22	0,20	0,30	0,41
25-29	0,67	0,52	0,43	0,57	0,26	0,23	0,21	0,22	0,39
30-34	0,83	0,62	0,55	0,54	0,52	0,29	0,30	0,30	0,42
35-39	1,53	0,91	0,68	0,63	0,64	0,59	0,40	0,28	0,46
40-44	2,01	1,48	1,06	1,20	1,25	0,98	0,70	0,68	0,94
45-49	3,09	2,85	2,08	1,62	2,10	1,59	1,28	0,98	1,31
50-54	5,28	4,72	3,89	3,10	2,83	2,53	2,29	1,30	2,20
55-59	8,21	7,62	6,49	5,05	5,14	4,55	4,08	2,39	3,71
60-64	13,82	10,79	10,49	8,28	7,46	6,69	6,01	5,11	6,68
65-69	24,43	19,60	16,34	13,44	11,77	11,70	9,69	9,25	11,25
70-74	37,33	31,38	27,66	22,86	19,85	18,15	16,18	15,05	18,70
75-79	58,06	52,72	47,44	35,55	33,22	31,19	28,29	24,26	29,17
80-	133,93	124,65	124,53	124,86	104,13	102,43	102,48	104,18	111,02
Samtliga	10,51	10,54	8,04	6,75	12,12	12,68	9,73	7,74	7,25

Källa: SCB/Sweco

5.22 Återstående medellivslängd 1861-2015

Life expectancy

År	Återstående medellivslängd för befolkningen i åldern					
	0 år		25 år		50 år	
	Män	Kvinnor	Män	Kvinnor	Män	Kvinnor
1861–1870	24,6	30,7	26,5	35,8	14,2	20,1
1901–1910	45,4	53,7	35,4	43,8	18,6	24,2
1951–1955	68,8	74,1	46,3	51,0	23,5	27,6
1956–1960	69,2	75,0	46,4	51,7	23,5	28,2
1961–1965	69,6	75,6	46,6	52,3	23,7	28,7
1966–1970	69,5	76,2	46,4	52,5	23,9	29,2
1971–1975	69,9	77,4	46,5	53,5	24,3	30,1
1976–1980	70,2	77,9	46,6	53,9	24,4	30,5
1981–1985	71,8	79,1	48,1	55,1	25,3	31,4
1986–1990	72,5	79,5	48,6	55,3	25,8	31,6
1991–1995	74,1	80,5	50,0	56,2	27,0	32,3
1996–2000	75,8	81,5	51,6	57,0	28,1	33,0
2001–2005	77,5	82,4	53,2	57,8	29,3	33,5
2006–2010	78,9	83,3	54,4	58,7	30,3	34,3
2005	78,0	82,9	53,7	58,4	29,7	34,2
2006	78,1	83,0	53,6	58,4	29,6	34,1
2007	78,1	82,7	53,6	58,2	29,7	33,9
2008	78,9	83,5	54,5	58,7	30,3	34,3
2009	79,1	83,6	54,8	59,0	30,7	34,6
2010	79,1	83,6	54,4	58,7	30,3	34,3
2011	79,6	83,9	55,1	59,3	31,1	35,0
2012	79,9	84,0	55,5	59,3	31,5	34,8
2013	80,6	84,2	56,1	59,7	32,1	35,1
2014	80,4	84,5	56,0	59,8	31,9	35,4
2015	80,4	84,5	55,9	59,9	31,9	35,5

Källa: SCB/Sweco

5.23 Döda efter ålder, kön och dödsorsak 2015

Deaths by age, sex and cause of death

Dödsorsak	Kön	Ålder								Samtliga
		0	1-14	15-24	25-44	45-54	55-64	65-74	75-	
01 Kap I. Vissa infektions- och parasitsjukdomar	M	-	-	-	1	2	11	17	48	79
	Kv	-	-	1	-	-	3	5	68	77
02 Tuberkulos	M	-	-	-	-	-	-	-	-	-
	Kv	-	-	-	-	-	-	-	1	1
03 Meningokockinfektion	M	-	-	-	-	-	-	-	-	-
	Kv	-	-	-	-	-	-	1	-	1
04 HIV	M	-	-	-	1	-	2	-	-	3
	Kv	-	-	-	-	-	-	-	-	-
05 Virushepatit	M	-	-	-	-	1	2	1	2	6
	Kv	-	-	1	-	-	1	-	-	2
06 Kap II. Tumörer	M	-	3	5	21	40	117	231	422	839
	Kv	-	1	1	22	30	107	227	477	865
07 Maligna tumörer	M	-	3	5	21	35	112	222	402	800
	Kv	-	1	1	21	30	103	223	455	834
08 I läpp, munhåla och svalg	M	-	-	-	2	4	8	5	9	28
	Kv	-	-	-	1	-	1	5	7	14
09 I matstruppen	M	-	-	-	2	3	4	16	14	39
	Kv	-	-	-	-	-	1	5	3	9
10 I magsäcken	M	-	-	1	2	1	4	6	9	23
	Kv	-	-	-	2	-	1	4	8	15
11 I tjocktarmen	M	-	-	-	2	-	6	7	28	43
	Kv	-	-	-	-	3	7	9	40	59
12 I ändtarm och anus	M	-	-	-	-	1	3	7	13	24
	Kv	-	-	-	-	2	4	8	19	33
13 I levern och intrahepatiska gallgångarna	M	-	-	-	2	1	7	13	11	34
	Kv	-	-	-	-	-	4	3	13	20
14 I pankreas	M	-	-	-	1	2	8	26	22	59
	Kv	-	-	-	-	1	3	21	43	68
15 I struphuvudet, luftstruppen, bronk och lunga	M	-	-	-	1	9	28	51	52	141
	Kv	-	-	-	-	4	22	54	74	154
16 I huden	M	-	-	1	-	1	3	6	12	23
	Kv	-	-	-	-	-	1	2	3	6
17 I bröstkörtel	M	-	-	-	-	-	-	1	-	1
	Kv	-	-	-	3	6	21	32	59	121
18 I livmoderhalsen	Kv	-	-	-	5	2	2	2	3	14
19 I annan del av livmodern	Kv	-	-	-	-	-	4	6	19	29
20 I äggstock	Kv	-	-	-	1	4	3	14	14	36
21 I prostata	M	-	-	-	-	-	3	21	103	127
22 I njure	M	-	-	-	1	2	6	2	8	19
	Kv	-	-	-	-	-	2	1	15	18
23 I urinblåsan	M	-	-	-	-	1	2	5	23	31
	Kv	-	-	-	-	-	-	8	13	21
24 I lymfatisk och blodbildande vävnad	M	-	1	2	1	3	13	18	44	82
	Kv	-	-	-	3	1	7	12	48	71
25 Kap III. Sjukdomar i blod och blodbildande organ samt vissa rubbningar i immunsystemet	M	-	-	-	-	-	-	2	3	5
	Kv	-	-	-	-	1	2	-	11	14
26 Kap IV. Endokrina sjukdomar, nutritionsrubbningar och ämnesomsättnings-sjukdomar	M	-	3	-	2	3	8	21	30	67
	Kv	-	-	-	1	-	3	10	51	65
27 Diabetes	M	-	-	-	1	2	6	17	25	51
	Kv	-	-	-	-	-	3	7	36	46

forts.

5.23 Döda efter ålder, kön och dödsorsak 2015

Deaths by age, sex and cause of death

Dödsorsak		Kön	Ålder								Samtliga
			0	1-14	15-24	25-44	45-54	55-64	65-74	75-	
28	Kap V. Psykiska sjukdomar och syndrom samt beteendestörningar	M	–	–	–	1	1	4	13	118	137
		Kv	–	–	–	–	2	1	5	301	309
29	Orsakade av alkohol	M	–	–	–	–	–	2	3	4	9
		Kv	–	–	–	–	–	1	–	2	3
30	Orsakade av droger	M	–	–	–	1	1	–	–	–	2
		Kv	–	–	–	–	–	–	–	–	–
31	Kap VI, VII och VIII. Sjukdomar i nervsystemet, ögat och örat	M	–	–	–	3	3	3	32	136	177
		Kv	–	1	–	–	2	6	29	252	290
32	Meningit (annan än i grupp 03)	M	–	–	–	–	1	–	–	–	1
		Kv	–	–	–	–	–	–	1	–	1
33	Kap IX. Cirkulationsorganens sjukdomar	M	1	–	1	8	27	91	190	656	974
		Kv	–	1	–	3	14	28	95	1 067	1 208
34	Ischemiska hjärtsjukdomar	M	–	–	–	4	19	58	95	230	406
		Kv	–	–	–	1	8	11	38	296	354
341	Akut hjärtinfarkt	M	–	–	–	2	6	27	39	106	180
		Kv	–	–	–	–	2	3	15	135	155
35	Andra hjärtsjukdomar (utom kläffel)	M	1	–	–	2	4	11	27	189	234
		Kv	–	–	–	–	–	8	16	330	354
36	Sjukdomar i hjärnans kärl	M	–	–	1	1	3	10	39	100	154
		Kv	–	–	–	1	2	4	14	205	226
37	Kap X. Andningsorganens sjukdomar	M	1	–	–	3	2	7	33	161	207
		Kv	–	–	–	1	3	10	34	198	246
38	Influensa	M	–	–	–	–	–	1	–	8	9
		Kv	–	–	–	–	–	1	–	8	9
39	Lunginflammation	M	1	–	–	2	1	–	6	63	73
		Kv	–	–	–	1	1	1	3	54	60
40	Kroniska sjukdomar i nedre luftvägarna	M	–	–	–	–	1	5	17	61	84
		Kv	–	–	–	–	2	5	29	113	149
41	Astma	M	–	–	–	–	–	–	–	1	1
		Kv	–	–	–	–	1	1	–	4	6
42	Kap XI. Matsmältningsorganens sjukdomar	M	–	–	–	3	4	23	38	40	108
		Kv	–	–	–	–	2	10	24	52	88
43	Sår i magsäcken och tolvfingertarmen	M	–	–	–	–	–	1	5	9	15
		Kv	–	–	–	–	–	1	2	2	5
44	Sjukdomar i levern	M	–	–	–	–	2	16	12	5	35
		Kv	–	–	–	–	1	5	9	4	19
45	Kap XII. Hudens och underhudens sjukdomar	M	–	–	–	–	–	–	1	3	4
		Kv	–	–	–	–	–	–	2	9	11
46	Kap XIII. Sjukdomar i muskuloskeletala systemet och bindväven	M	–	–	–	–	–	–	1	8	9
		Kv	–	–	–	–	1	1	5	13	20
47	Reumatoid artrit och osteoartros	M	–	–	–	–	–	–	–	2	2
		Kv	–	–	–	–	–	–	1	3	4

forts.

5.23 Döda efter ålder, kön och dödsorsak 2015

Deaths by age, sex and cause of death

Dödsorsak		Kön	Ålder							Samtliga		
			0	1-14	15-24	25-44	45-54	55-64	65-74		75-	
48	Kap XIV. Sjukdomar i urin- och könsorganen	M	-	-	-	-	-	-	4	6	47	57
		Kv	-	-	-	-	-	-	-	4	41	45
49	Sjukdomar i njure och urinledare	M	-	-	-	-	-	-	4	3	35	42
		Kv	-	-	-	-	-	-	-	4	33	37
50	Kap XV. Komplikationer under graviditet, förlösning och barnsängstid	Kv	-	-	-	-	-	-	-	-	-	-
51	Kap XVI. Vissa perinatala tillstånd	M	6	-	-	-	-	-	-	-	-	6
		Kv	11	-	-	-	-	-	-	-	-	11
52	Kap XVII. Medfödda missbildningar, deformiteter och kromosomavvikelser	M	2	-	-	1	-	-	1	-	1	5
		Kv	1	3	-	2	-	-	1	-	1	8
53	Medfödda missbildningar av nervsystemet	M	-	-	-	-	-	-	-	-	-	-
		Kv	-	-	-	1	-	-	-	-	-	1
54	Medfödda missbildningar av cirkulationsorganen	M	-	-	-	1	-	-	-	-	-	1
		Kv	-	1	-	1	-	-	-	-	1	3
55	Kap XVIII. Symtom, sjukdomstecken och onormala kliniska fynd och laboratoriefynd	M	4	-	-	8	9	15	21	63	120	
		Kv	2	1	1	4	2	3	12	175	200	
56	Plötslig spädbarnsdöd	M	1	-	-	-	-	-	-	-	-	1
		Kv	-	-	-	-	-	-	-	-	-	-
57	Ofullständigt definierade och okända orsaker till död	M	3	-	-	7	9	15	20	30	84	
		Kv	2	-	1	4	2	3	11	41	64	
58	Kap XX. Yttre orsaker till sjukdom och död	M	1	3	18	62	48	34	29	77	272	
		Kv	-	-	9	23	10	6	22	84	154	
59	Olycksfall	M	1	2	6	26	18	19	20	60	152	
		Kv	-	-	2	2	3	1	14	72	94	
60	Transportolyckor	M	-	-	-	1	-	2	2	2	7	
		Kv	-	-	1	1	-	-	1	-	3	
601	Motorfordonsolyckor på allmän väg	M	-	-	-	-	-	1	2	1	4	
		Kv	-	-	1	1	-	-	1	-	3	
61	Fallolyckor	M	-	1	-	2	4	4	9	24	44	
		Kv	-	-	-	1	-	1	4	29	35	
62	Förgiftningsolyckor	M	-	-	5	21	12	10	3	2	53	
		Kv	-	-	1	-	2	-	2	1	6	
63	Själv mord och annan avsiktlig självdestruktiv handling	M	-	1	4	19	19	8	4	9	64	
		Kv	-	-	6	11	4	3	5	1	30	
64	Mord, dråp och annat övergrepp av annan person	M	-	-	4	4	1	-	-	-	9	
		Kv	-	-	-	1	-	-	-	-	1	
65	Skadehändelser med oklar avsikt	M	-	-	3	13	10	5	4	1	36	
		Kv	-	-	1	9	3	2	1	2	18	
	Samtliga	M	15	9	24	113	139	318	635	1 813	3 066	
		Kv	14	7	12	56	67	181	474	2 800	3 611	
		S:a	29	16	36	169	206	499	1 109	4 613	6 677	

Källa: Socialstyrelsen/Sweco

Anm. Europeisk dödsorsakslista. Ny dödsorsaksklassifikation (ICD-10) fr o m 1997. Jämförelser med tidigare år måste därför göras med stor försiktighet. Omfattar döda folkbokförda i Stockholms stad under mätåret. Antalet döda enligt dödsorsaksstatistiken är i regel högre än antalet döda rapporterade i befolkningsstatistiken. Befolkningsstatistiken avläser antalet döda för mätåret fram t o m 31 januari efter mätåret och i dödsorsaksstatistiken kan avläsning ske senare.

5.24 Dödlighet efter ålder, kön och dödsorsak. Dödstal per 100 000 av medelfolkmängden 2015

Mortality by age, sex and cause of death. Death rates

		Ålder									
		0	1-14	15-24	25-44	45-54	55-64	65-74	75-	Samtliga	
<i>Dödsorsak</i>		<i>Kön</i>									
01	Kap I. Vissa infektions- och parasitsjukdomar	M	–	–	–	1	3	23	47	229	17
		Kv	–	–	2	–	–	6	12	190	17
02	Tuberkulos	M	–	–	–	–	–	–	–	–	–
		Kv	–	–	–	–	–	–	3	–	0
03	Meningokockinfektion	M	–	–	–	–	–	–	–	–	–
		Kv	–	–	–	–	–	2	–	–	0
04	HIV	M	–	–	–	1	–	4	–	–	1
		Kv	–	–	–	–	–	–	–	–	–
05	Virushepatit	M	–	–	–	–	2	4	3	10	1
		Kv	–	–	2	–	–	2	–	–	0
06	Kap II. Tumörer	M	–	4	10	13	68	243	642	2 015	186
		Kv	–	1	2	14	51	218	567	1 331	186
07	Maligna tumörer	M	–	4	10	13	59	233	617	1 920	177
		Kv	–	1	2	13	51	209	557	1 270	179
08	I läpp, munhåla och svalg	M	–	–	–	1	7	17	14	43	6
		Kv	–	–	–	1	–	2	12	20	3
09	I matstrupen	M	–	–	–	1	5	8	44	67	9
		Kv	–	–	–	–	–	2	12	8	2
10	I magsäcken	M	–	–	2	1	2	8	17	43	5
		Kv	–	–	–	1	–	2	10	22	3
11	I tjocktarmen	M	–	–	–	1	–	12	19	134	10
		Kv	–	–	–	–	5	14	22	112	13
12	I ändtarm och anus	M	–	–	–	–	2	6	19	62	5
		Kv	–	–	–	–	3	8	20	53	7
13	I levern och intrahepatiska gallgångarna	M	–	–	–	1	2	15	36	53	8
		Kv	–	–	–	–	–	8	7	36	4
14	I pankreas	M	–	–	–	1	3	17	72	105	13
		Kv	–	–	–	–	2	6	52	120	15
15	I struphuvudet, luftstrupen, bronk och lunga	M	–	–	–	1	15	58	142	248	31
		Kv	–	–	–	–	7	45	135	207	33
16	I huden	M	–	–	2	–	2	6	17	57	5
		Kv	–	–	–	–	–	2	5	8	1
17	I bröstkörtel	M	–	–	–	–	–	–	3	–	0
		Kv	–	–	–	2	10	43	80	165	26
18	I livmoderhalsen	Kv	–	–	–	3	3	4	5	8	3
19	I annan del av livmodern	Kv	–	–	–	–	–	8	15	53	6
20	I äggstock	Kv	–	–	–	1	7	6	35	39	8
21	I prostata	M	–	–	–	–	–	6	58	492	28
22	I njure	M	–	–	–	1	3	12	6	38	4
		Kv	–	–	–	–	–	4	2	42	4
23	I urinblåsan	M	–	–	–	–	2	4	14	110	7
		Kv	–	–	–	–	–	–	20	36	5
24	I lymfatisk och blodbildande vävnad	M	–	1	4	1	5	27	50	210	18
		Kv	–	–	–	2	2	14	30	134	15
25	Kap III. Sjukdomar i blod och blodbildande organ samt vissa rubbningar i immunsystemet	M	–	–	–	–	–	–	6	14	1
		Kv	–	–	–	–	2	4	–	31	3
26	Kap IV. Endokrina sjukdomar, nutritionsrubbningar och ämnesomsättnings-sjukdomar	M	–	4	–	1	5	17	58	143	15
		Kv	–	–	–	1	–	6	25	142	14

forts.

5.24 Dödlighet efter ålder, kön och dödsorsak. Dödstal per 100 000 av medelfolkmängden 2015

Mortality by age, sex and cause of death. Death rates

Dödsorsak		Kön	Ålder								Samtliga
			0	1-14	15-24	25-44	45-54	55-64	65-74	75-	
27	Diabetes	M	–	–	–	1	3	12	47	119	11
		Kv	–	–	–	–	–	6	17	100	10
28	Kap V. Psykiska sjukdomar och syndrom samt beteendestörningar	M	–	–	–	1	2	8	36	564	30
		Kv	–	–	–	–	3	2	12	840	66
29	Orsakade av alkohol	M	–	–	–	–	–	4	8	19	2
		Kv	–	–	–	–	–	2	–	6	1
30	Orsakade av droger	M	–	–	–	1	2	–	–	–	0
		Kv	–	–	–	–	–	–	–	–	–
31	Kap VI, VII och VIII. Sjukdomar i nervsystemet, ögat och örat	M	–	–	–	2	5	6	89	650	39
		Kv	–	1	–	–	3	12	72	703	62
32	Meningit (annan än i grupp 03)	M	–	–	–	–	2	–	–	–	0
		Kv	–	–	–	–	–	–	2	–	0
33	Kap IX. Cirkulationsorganens sjukdomar	M	14	–	2	5	46	189	528	3 133	215
		Kv	–	1	–	2	24	57	237	2 978	259
34	Ischemiska hjärtsjukdomar	M	–	–	–	3	32	121	264	1 098	90
		Kv	–	–	–	1	14	22	95	826	76
34 1	Akut hjärtinfarkt	M	–	–	–	1	10	56	108	506	40
		Kv	–	–	–	–	3	6	37	377	33
35	Andra hjärtsjukdomar (utom klaffel)	M	14	–	–	1	7	23	75	903	52
		Kv	–	–	–	–	–	16	40	921	76
36	Sjukdomar i hjärnans kärl	M	–	–	2	1	5	21	108	478	34
		Kv	–	–	–	1	3	8	35	572	49
37	Kap X. Andningsorganens sjukdomar	M	14	–	–	2	3	15	92	769	46
		Kv	–	–	–	1	5	20	85	553	53
38	Influensa	M	–	–	–	–	–	2	–	38	2
		Kv	–	–	–	–	–	2	–	22	2
39	Lunginflammation	M	14	–	–	1	2	–	17	301	16
		Kv	–	–	–	1	2	2	7	151	13
40	Kroniska sjukdomar i nedre luftvägarna	M	–	–	–	–	2	10	47	291	19
		Kv	–	–	–	–	3	10	72	315	32
41	Astma	M	–	–	–	–	–	–	–	5	0
		Kv	–	–	–	–	2	2	–	11	1
42	Kap XI. Matsmältningsorganens sjukdomar	M	–	–	–	2	7	48	106	191	24
		Kv	–	–	–	–	3	20	60	145	19
43	Sår i magsäcken och tolvfingertarmen	M	–	–	–	–	–	2	14	43	3
		Kv	–	–	–	–	–	2	5	6	1
44	Sjukdomar i levern	M	–	–	–	–	3	33	33	24	8
		Kv	–	–	–	–	2	10	22	11	4
45	Kap XII. Hudens och underhudens sjukdomar	M	–	–	–	–	–	–	3	14	1
		Kv	–	–	–	–	–	–	5	25	2
46	Kap XIII. Sjukdomar i muskuloskeletala systemet och bindväven	M	–	–	–	–	–	–	3	38	2
		Kv	–	–	–	–	2	2	12	36	4
47	Reumatoid artrit och osteoartros	M	–	–	–	–	–	–	–	10	0
		Kv	–	–	–	–	–	–	2	8	1

forts.

5.24 Dödlighet efter ålder, kön och dödsorsak. Dödstal per 100 000 av medelfolkmängden 2015

Mortality by age, sex and cause of death. Death rates

		Ålder								Samtliga	
		0	1-14	15-24	25-44	45-54	55-64	65-74	75-		
<i>Dödsorsak</i>		<i>Kön</i>									
48	Kap XIV. Sjukdomar i urin- och könsorganen	M	–	–	–	–	–	8	17	224	13
		Kv	–	–	–	–	–	–	10	114	10
49	Sjukdomar i njure och urinledare	M	–	–	–	–	–	8	8	167	9
		Kv	–	–	–	–	–	–	10	92	8
50	Kap XV. Komplikationer under graviditet, förlossning och barnsängstid	Kv	–	–	–	–	–	–	–	–	–
51	Kap XVI. Vissa perinatala tillstånd	M	85	–	–	–	–	–	–	–	1
		Kv	168	–	–	–	–	–	–	–	2
52	Kap XVII. Medfödda missbildningar, deformiteter och kromosomavvikelser	M	28	28	–	–	1	–	2	–	5
		Kv	15	15	4	–	1	–	2	–	3
53	Medfödda missbildningar av nervsystemet	M	–	–	–	–	–	–	–	–	–
		Kv	–	–	–	–	1	–	–	–	–
54	Medfödda missbildningar av cirkulationsorganen	M	–	–	–	–	1	–	–	–	–
		Kv	–	–	1	–	1	–	–	–	3
55	Kap XVIII. Symtom, sjukdomstecken och onormala kliniska fynd och laboratoriefynd	M	56	–	–	5	15	31	58	301	27
		Kv	31	1	2	3	3	6	30	488	43
56	Plötslig spädbarnsdöd	M	14	–	–	–	–	–	–	–	0
		Kv	–	–	–	–	–	–	–	–	–
57	Ofullständigt definierade och okända orsaker till död	M	42	–	–	4	15	31	56	143	19
		Kv	31	–	2	3	3	6	27	114	14
58	Kap XX. Yttre orsaker till sjukdom och död	M	14	4	37	39	81	71	81	368	60
		Kv	–	–	18	15	17	12	55	234	33
59	Olycksfall	M	14	3	12	16	30	40	56	287	34
		Kv	–	–	4	1	5	2	35	201	20
60	Transportolyckor	M	–	–	–	1	–	4	6	10	2
		Kv	–	–	2	1	–	–	2	–	1
601	Motorfordonsolyckor på allmän väg	M	–	–	2	1	–	–	2	–	1
		Kv	–	–	–	–	–	–	–	–	–
61	Fallolyckor	M	–	1	–	1	7	8	25	115	10
		Kv	–	–	–	1	–	2	10	81	8
62	Förgiftningsolyckor	M	–	–	10	13	20	21	8	10	12
		Kv	–	–	2	–	3	–	5	3	1
63	Själv mord och annan avsiktlig självdestruktiv handling	M	–	1	8	12	32	17	11	43	14
		Kv	–	–	12	7	7	6	12	3	6
64	Mord, dråp och annat övergrepp av annan person	M	–	–	8	3	2	–	–	–	2
		Kv	–	–	–	1	–	–	–	–	0
65	Skadehändelser med oklar avsikt	M	–	–	6	8	17	10	11	5	8
		Kv	–	–	2	6	5	4	2	6	4
	Samtliga	M	212	12	49	71	235	662	1 766	8 659	678
		Kv	214	10	24	36	114	368	1 185	7 814	776
		S:a	213	11	37	54	175	513	1 460	8 126	728

Källa: Socialstyrelsen/Sweco

Anm. Europeisk dödsorsakslista. Ny dödsorsaksklassifikation (ICD-10) fr o m 1997. Jämförelser med tidigare år måste därför göras med stor försiktighet. Omfattar döda folkbokförda i Stockholms stad under mätåret. Antalet döda enligt dödsorsaksstatistiken är i regel högre än antalet döda rapporterade i befolkningsstatistiken. Befolkningsstatistiken avläser antalet döda för mätåret fram t o m 31 januari efter mätåret och i dödsorsaksstatistiken kan avläsning ske senare.

5.25 In- och utflyttade 1921-2015

Migration

År	Absoluta tal			Medeltal per år		
	Inflyttade ¹	Utflyttade ¹	Flyttningsnetto	Inflyttade ¹	Utflyttade ¹	Flyttningsnetto
1921–1930 ²	300 100	222 800	79 494	30 010	22 280	7 949
1931–1940	334 300	249 900	85 233	33 430	24 990	8 523
1941–1950 ²	399 700	322 000	77 615	39 970	32 200	7 762
1951–1960	314 200	287 100	26 702	31 420	28 710	2 670
1961–1970	309 800	378 900	-68 189	30 980	37 890	-6 819
1971–1980	329 892	403 424	-73 532	32 989	40 342	-7 353
1981–1990	350 954	313 353	37 601	35 095	31 335	3 760
1991–2000	443 421	374 880	68 541	44 342	37 488	6 854
2001–2010	534 937	481 240	53 697	53 494	48 124	5 370
				% av medel-folkmängden		
2005	50 316	48 244	2 072	6,6	6,3	0,3
2006	56 742	49 493	7 249	7,3	6,4	0,9
2007	59 045	51 833	7 212	7,5	6,6	0,9
2008	58 673	49 340	9 333	7,3	6,1	1,2
2009	61 476	48 422	13 054	7,5	5,9	1,6
2010	62 069	51 327	10 742	7,4	6,1	1,3
2011	63 075	52 685	10 390	7,4	6,2	1,2
2012	64 671	54 801	9 870	7,4	6,3	1,1
2013	66 715	57 951	8 764	7,5	6,5	1,0
2014	68 365	61 721	6 644	7,6	6,8	0,7
2015	69 738	65 531	4 207	7,6	7,1	0,5

Källa: SCB/Sweco

1 Åren 1921-1970 avrundade tal.

2 Den genom inkorporeringarna erhållna folkmängden har ej medräknats.

5.26 In- och utflyttade efter ålder och kön 2015

Migration by age and sex

Ålder	Inflyttade			Utflyttade			Flyttningsnetto		
	Kvinnor	Män	Samtliga	Kvinnor	Män	Samtliga	Kvinnor	Män	Samtliga
0-4	1 592	1 813	3 405	2 863	3 056	5 919	-1 271	-1 243	-2 514
5-9	1 154	1 090	2 244	1 441	1 503	2 944	-287	-413	-700
10-14	938	934	1 872	790	880	1 670	148	54	202
15-19	1 609	1 529	3 138	1 014	945	1 959	595	584	1 179
20-24	7 177	5 632	12 809	4 687	3 559	8 246	2 490	2 073	4 563
25-29	8 654	8 402	17 056	6 328	5 864	12 192	2 326	2 538	4 864
30-34	4 431	5 518	9 949	5 087	5 753	10 840	-656	-235	-891
35-39	2 295	3 272	5 567	3 174	4 115	7 289	-879	-843	-1 722
40-44	1 456	2 009	3 465	1 691	2 597	4 288	-235	-588	-823
45-49	1 285	1 513	2 798	1 125	1 646	2 771	160	-133	27
50-54	1 146	1 295	2 441	918	1 178	2 096	228	117	345
55-59	773	928	1 701	727	900	1 627	46	28	74
60-64	525	600	1 125	594	723	1 317	-69	-123	-192
65-69	452	483	935	495	618	1 113	-43	-135	-178
70-	632	601	1 233	645	615	1 260	-13	-14	-27
Totalt	34 119	35 619	69 738	31 579	33 952	65 531	2 540	1 667	4 207

Källa: SCB/Sweco

5.27 Flyttningsnetto 1971-2015

Net migration

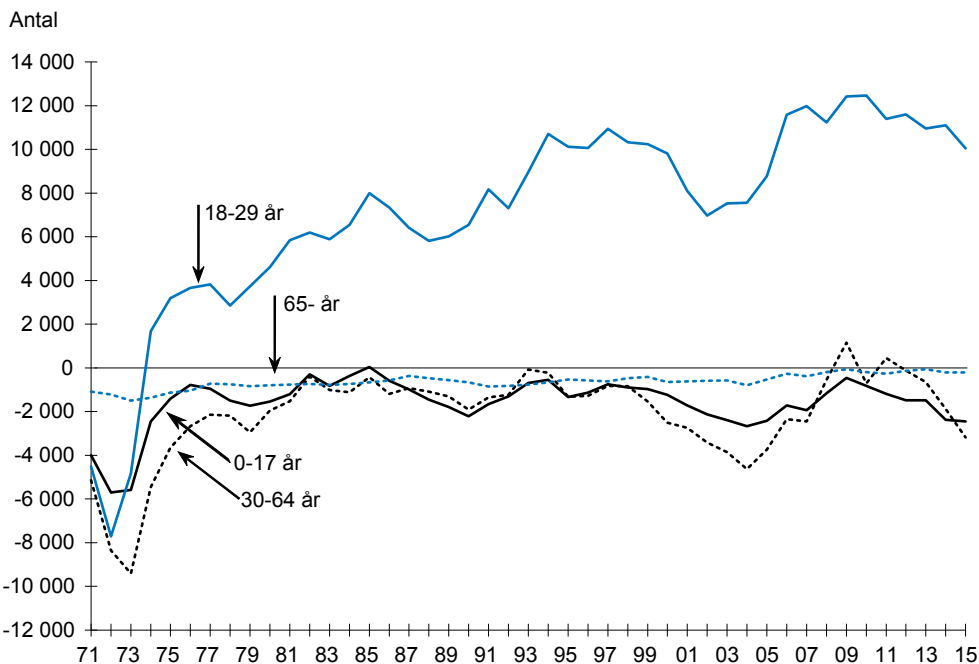

Källa: SCB/Sweco

5.28 In- och utflyttade efter ålder 2015

Migration by age

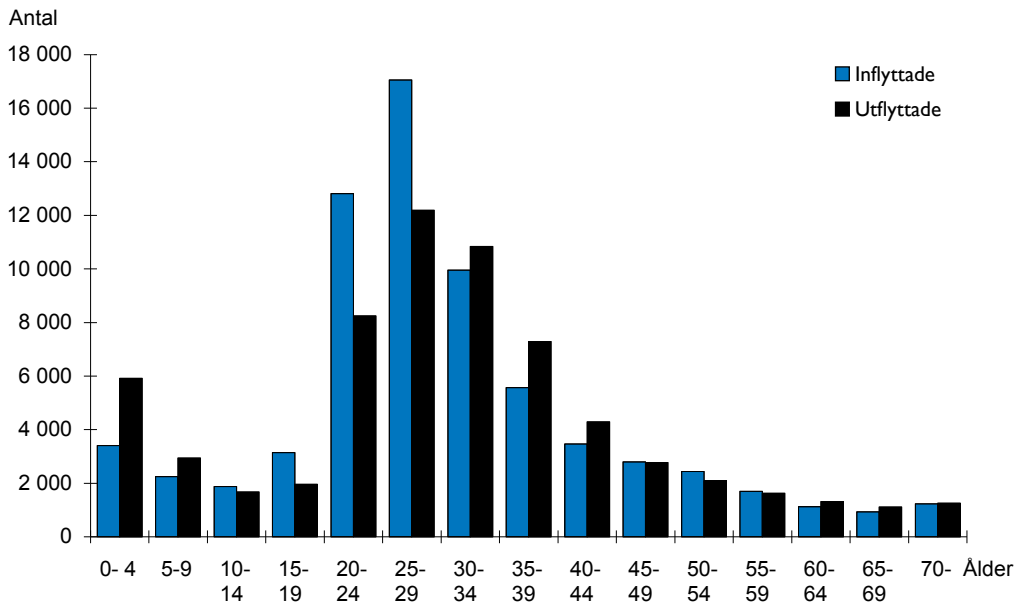

Källa: SCB/Sweco

5.29 Flyttningsutbyte¹ med riket och utlandet distriktsvis 2015

Migration by district

	Inflyttade från				Utflyttade till				Flyttningsnetto
	Sthlms län i övrigt	Riket utom länet	Utlandet	Totalt	Sthlms län i övrigt	Riket utom länet	Utlandet	Totalt	
Inre staden	11 456	8 998	5 914	26 368	13 011	6 015	4 037	23 063	3 305
Gamla stan-Cityomr.	186	130	188	504	221	93	74	388	116
Domkyrkoförs.	186	130	188	504	221	93	74	388	116
Kungsholmsområdet	2 393	2 099	1 155	5 647	2 800	1 325	734	4 859	788
Essinge	326	234	136	696	461	186	82	729	-33
Kungsholm	507	542	340	1 389	649	318	218	1 185	204
S:t Görän	1 560	1 323	679	3 562	1 690	821	434	2 945	617
Södermalmsområdet	3 542	2 734	1 644	7 920	4 019	1 999	1 037	7 055	865
Högalid	838	790	445	2 998	926	541	287	1 754	20
Katarina	939	816	533	3 399	1 163	587	277	2 027	21
Maria	569	327	251	1 726	454	281	175	910	19
Sofia	1 196	801	415	3 031	1 476	590	298	2 364	22
Vasastadsområdet	2 142	1 759	1 174	5 075	2 668	1 138	936	4 742	333
Adolf Fredrik	258	259	190	707	359	169	122	650	57
Gustav Vasa	458	345	253	1 056	562	209	189	960	96
Johannes	507	339	254	1 100	547	217	274	1 038	62
Matteus	919	816	477	2 212	1 200	543	351	2 094	118
Östermalmsområdet	3 193	2 276	1 753	7 222	3 303	1 460	1 256	6 019	1 203
Engelbrekt	1 501	865	821	3 187	1 455	643	575	2 673	514
Hedvig Eleonora	281	261	247	789	329	147	152	628	161
Oscar	1 411	1 150	685	3 246	1 519	670	529	2 718	528
Yttre staden	21 167	11 541	10 513	43 221	26 172	10 463	4 946	41 581	1 640
Söderort	12 293	6 903	5 603	24 799	15 268	6 160	2 404	23 832	967
Brännkyrka	1 852	884	606	3 342	2 013	863	245	3 121	221
Enskede	1 198	948	425	2 571	1 527	786	197	2 510	61
Farsta	2 144	849	844	3 837	2 608	851	375	3 834	3
Hägersten	2 036	1 571	918	4 525	2 752	1 373	520	4 645	-120
Skarpnäck	1 333	954	623	2 910	1 718	830	317	2 865	45
Skärholmen	1 592	627	1 188	3 407	2 073	512	373	2 958	449
Vantör	2 138	1 070	999	4 207	2 577	945	377	3 899	308
Västerort	8 874	4 638	4 910	18 422	10 904	4 303	2 542	17 749	673
Bromma	2 030	1 176	518	3 724	2 070	964	297	3 331	393
Hässelby	1 180	706	653	2 539	1 438	639	266	2 343	196
Spånga	1 831	863	1 439	4 133	2 741	990	752	4 483	-350
Vällingby	1 496	670	583	2 749	1 361	621	219	2 201	548
Västerled	635	525	445	1 605	774	481	260	1 515	90
Kista	1 702	698	1 272	3 672	2 520	608	748	3 876	-204
På staden skrivna	45	48	56	149	195	122	570	887	-738
Hela staden	32 668	20 587	16 483	69 738	39 378	16 600	9 553	65 531	4 207

Källa: SCB/Sweco

1 Över kommungränsen.

5.30 Flyttningar 2015
Migration

Antal flyttningar:

Totalt	239 934
därav	
inom Stockholm	104 665
Över kommungränsen	135 269

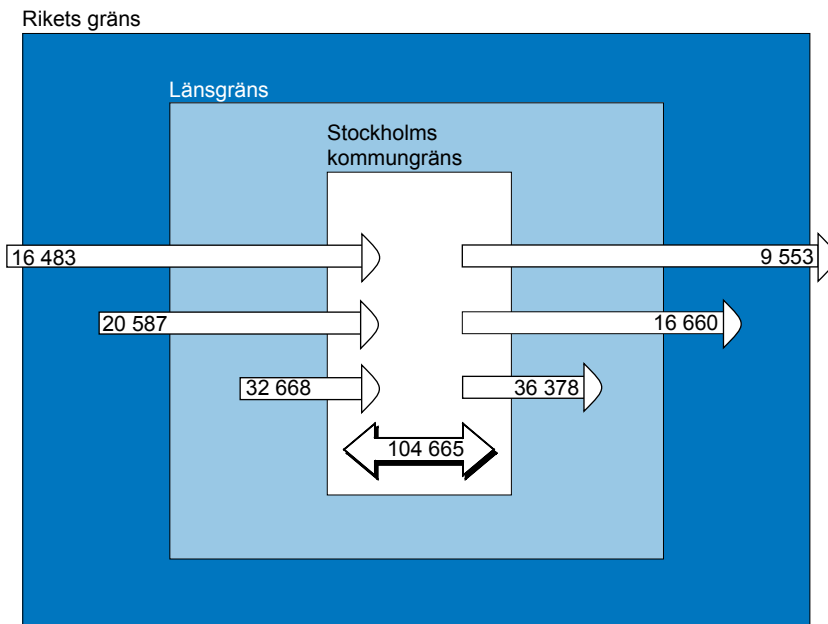

Flyttningsnetto för Stockholm:
(inflyttning minus utflyttade)

Totalt	4 207
därav	
utlandet	6 930
övriga län	3 987
Stockholms län	- 6 710

Källa: SCB/Sweco

5.31 Flyttningar 2015

Migration

Antal flyttningar:

Totalt	239 934
därav	
inom församlingar	36 562
mellan församlingar	68 103
Över kommungränsen	135 269

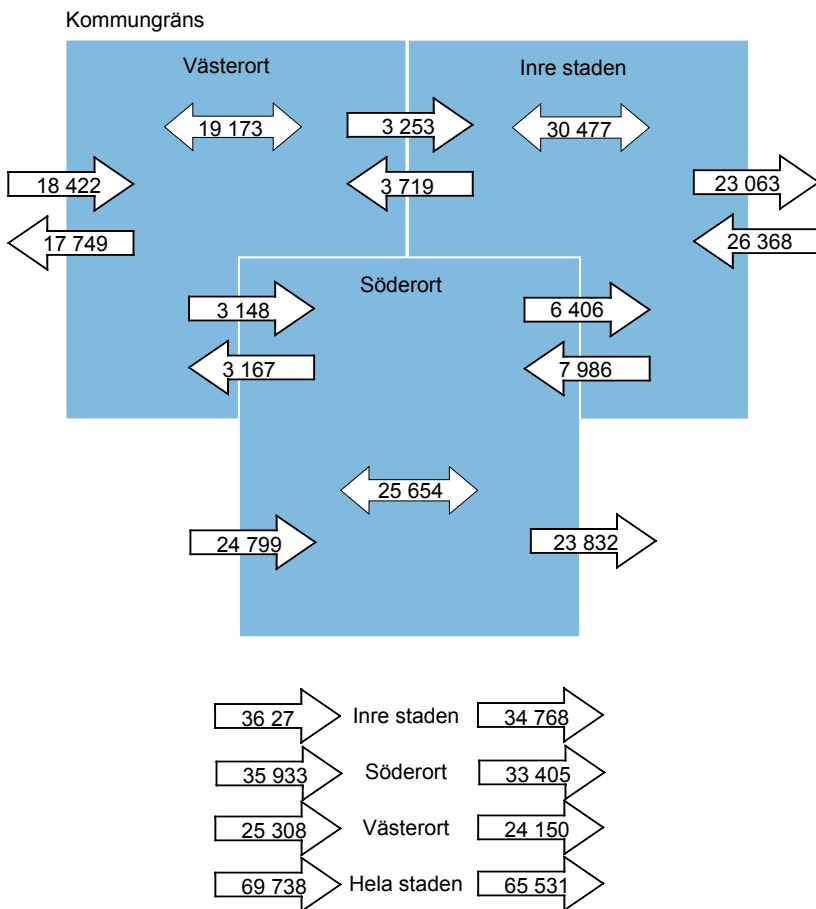

Källa: SCB/Sweco

5.32 Utländska medborgare som erhållit svenskt medborgarskap 2007-2015

Foreign citizens that has obtained Swedish citizenship

	2007	2008	2009	2010	2011	2012	2013	2014	2015
<i>Tidigare medborgarskapsland</i>									
Norden									
Danmark	11	16	23	24	24	23	16	13	68
Finland	337	352	334	456	320	295	328	486	301
Norge och Island	31	37	36	35	14	32	28	41	34
EU27 utom Norden									
Grekland	91	53	30	54	98	78	79	54	61
Italien	15	21	21	41	20	33	29	49	68
Polen	89	88	120	164	247	236	313	260	278
Rumänien	28	22	16	27	20	21	57	60	65
Storbritannien	25	24	46	66	47	54	55	83	98
Tyskland	34	33	53	65	64	47	59	85	62
Övriga Europa med OSS									
Bosnien-Hercegovina	70	61	36	57	60	59	32	30	28
Jugoslavien ¹	6	12	32	61	64	54	75
Ryssland (OSS) ²	158	143	148	131	162	133	135	99	128
Turkiet	271	194	210	174	194	176	201	155	130
Afrika									
Eritrea	86	91	123	126	121	234	239	224	189
Etiopien	67	86	85	67	81	102	113	90	101
Gambia	54	38	27	40	43	39	42	45	34
Marocko	75	59	59	63	72	85	62	64	54
Somalia	198	238	209	342	205	279	521	400	477
Uganda	21	16	36	19	25	29	26	32	27
Amerika									
Chile	112	92	102	101	94	82	59	68	64
Colombia	29	35	32	34	21	49	36	35	41
Kuba	37	27	18	41	45	26	39	26	25
Peru	88	91	59	56	50	66	76	60	61
USA	92	59	61	87	67	90	90	113	122
Asien									
Afghanistan	178	133	199	163	94	127	93	51	99
Bangladesh	80	67	71	60	64	100	80	50	86
Filippinerna	29	30	39	35	28	40	54	50	52
Indien	34	51	45	38	37	49	73	72	123
Irak	723	532	466	525	567	1 083	851	482	393
Iran	183	158	144	154	133	227	161	171	191
Kina	113	63	59	76	76	68	96	65	82
Libanon	25	23	16	20	27	33	21	12	28
Pakistan	46	15	26	34	27	43	62	51	88
Syrien	81	49	65	38	53	101	69	49	75
Thailand	125	135	96	130	135	163	127	162	267
Vietnam	32	25	42	18	16	24	30	21	9
Övriga länder ³	609	612	643	949	543	711	723	890	1153
Statslösa och okänt ⁴	214	206	307	317	434	330	290	268	179
Samtliga	4 647	4 199	4 171	4 731	4 568	5 777	5 721	5 110	5 416

Källa: SCB/Sweco

Anm: Tidigare medborgarskap (noterat vid det svenska medborgarskapet) ändras ej av statsändringar.

1 I "Jugoslavien" ingår t o m år 2006 här de med medborgarskap i Serbien och Montenegro. Fr o m år 2007 är Serbien och Montenegro suveräna stater och redovisas här sammanslaget.

2 Från 2003 här endast Ryssland och Ukraina (OSS är fd Sovjetunionen utom Baltikum).

3 Därav 2012 (högsta värden):Bolivia (58), DR Kongo (44), Jordanien (48), Azerbajdjab (39), Egypten (38)

4 Antal 2012: Okänt (120), Statslös (129), Upphört land (45).

Bostäder

Dwellings

Kommentar till tabellerna

Från och med årsbok 2017 används lägenhetsregistret som källa för Stockholms stads bostadsbestånd. Lägenhetsregistret är ett nationellt register över Sveriges alla bostadslägenheter. Registret förvaltas av Lantmäteriet, som också är ansvarig myndighet och ajourhålls av kommunerna. Statistiska centralbyrån (SCB) erhåller uppgifter från lägenhetsregistret för att producera statistik. Registret kompletteras med information om ägarkategori och byggnadsår från fastighetstaxeringsregistret (FTR).

Fram t.o.m. 2014 redovisas ett beräknat bostadsbestånd, vilket grundade sig på folk- och bostadsräkningen den 1 november 1985 med framskrivningar för åren 1986-2014. I tabeller med tidsserier som innehåller uppgifter från det beräknade beståndet redovisas statistik för 2014 enligt båda beräkningsmetoderna.

Definitioner

Som **boende** i lägenhet/bostadshushåll räknas alla de personer som vid tiden för folkräkningen var folkbokförda på fastigheten eller som själva angivit att de bor i lägenheten.

Som **småhus** räknas friliggande en- och tvåbostadshus samt par-, rad- och kedjehus (exklusive fritidshus).

Med **flerbostadshus** avses bostadsbyggnader innehållande tre eller flera lägenheter inklusive loftgångshus. I tabellerna redovisas lägenheter i flerbostadshus tillsammans med lägenheter i **övriga hus**. **Övriga hus** avser byggnader som inte är avsedda för bostadsändamål, t.ex. byggnader ämnade för verksamhet eller samhällsfunktion.

Med **specialbostäder** avses lägenheter för äldre/funktionshindrade, studentbostäder och övriga specialbostäder.

Med **rum** avses ett utrymme om minst 6 m² och med direkt dagsljus genom fönster. Som rum räknas ej kök, kokvrå, matvrå (mindre än 6 m²), glasveranda och liknande utrymmen.

Ett för matlagning avsett utrymme räknas:

- som **kök**, om det upptar en golvyta (bänkar, skåp o dyl inräknat) av minst 6 m² och har direkt dagsljus genom fönster;
- som **kokvrå**, om det upptar en golvyta som är mindre än 6 m² men dock är av sådan storlek att en person kan vistas däri, eller om det upptar minst 6 m² men saknar direkt dagsljus;
- som **kokskåp**, om det är mindre än kokvrå.

Med **rumsenhet** avses både rum och kök. Ex: En lägenhet med 3 rum och kök innehåller 4 rumsenheter.

Använda förkortningar: **lgh** = lägenhet, **r** = rum, **rk** = rum och kök, **rkv** = rum och kokvrå och **re** = rumsenhet.

Med **värdeår** avses färdigställandeåret om inga större om- eller tillbyggnader har gjorts. Har sådana utförts fastställs ett nytt värdeår med beaktande av ombyggnationens omfattning.

Den 29 maj 2013 beslutade Riksdagen att folkbokföring inte ska ske i församling inom Svenska kyrkan. I stället ska folkbokföring ske på lägenhet, fastighet och kommun. En ny indelning, kallad distrikt, har införts i SCB:s register över totalbefolkningen (RTB). Indelningen motsvarar församlingarna som de såg ut till och med 1999, då Svenska kyrkan skildes från staten. De personer som saknar adress redovisas som en restpost på kommunen. Det är personer med skyddad adress, personer som är i utlandstjänst för offentliga och privata arbetsgivare eller av annan anledning saknar känd hemvist.

6.1 Bostäder den 31 december 2001-2015

Dwellings

År	Lägenheter i flerbostadshus	Småhus	Specialbostäder	Totalt
2001	352 702	43 199	—	—
2002	354 690	43 297	—	—
2003	357 807	43 394	—	—
2004	359 889	43 539	—	—
2005	362 204	43 612	—	—
2006	367 437	43 716	—	—
2007	371 431	43 747	—	—
2008	376 941	44 012	—	—
2009	381 241	44 175	—	—
2010	383 663	44 367	—	—
2011	387 052	44 595	—	—
2012	391 245	44 787	—	—
2013	394 715	44 962	—	—
2014	397 790	45 148	—	—
2014	395 946	44 293	22 043	462 282
2015	401 619	44 429	22 370	468 418

Källa: SCB/Sweco

Anm. Uppgifterna fram till och med 2014 baseras på folk- och bostadsräkningen från 1985 med årliga uppräkningsdärefter. Från och med 2014 baseras statistiken på lägenhetsregistret med beräkningar av SCB.

6.2 Bostadsbestånd och befolkning 1900-2015

Dwellings, room units and population

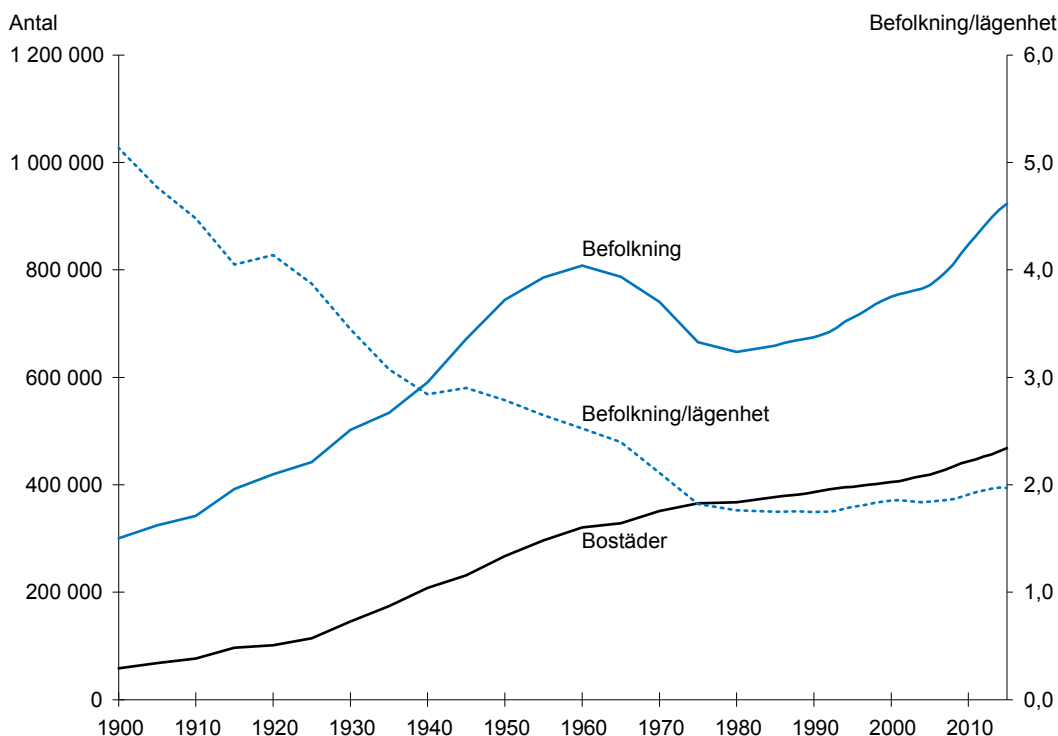

Anm. Från och med 2014 används lägenhetsregistret som källa, tidigare användes ett beräknat bostadsbestånd

Källa: SCB/Stockholms stad/Sweco

6.3 Lägenheter i flerbostadshus/övriga hus efter storlek 2014-2015

Dwellings in multi-dwelling buildings by size

	2014	2015	Fördelning 2015, %
Lägenheter	395 946	401 619	100
utan kök	36 613	36 684	9,1
1 rk	61 201	62 071	15,5
2 rk	130 248	132 187	32,9
3 rk	105 000	106 616	26,5
4 rk	45 502	46 428	11,6
5+ rk	17 055	17 305	4,3
Uppgift saknas	327	328	0,1
Rumsenheter	1 316 620	1 336 932	-

Källa: SCB/Sweco

Anm. Uppgifterna avser den 31 december

6.4 Bostäder i småhus efter storlek 2014-2015

Dwellings in one- or two-dwelling buildings by size

	2014	2015	Fördelning 2015, %
< 70 kvm	3 914	3 887	8,8
70-100 kvm	9 467	9 505	21,4
101-120 kvm	11 053	11 106	25,0
121-150 kvm	12 415	12 479	28,1
151-180 kvm	4 820	4 819	10,8
> 180 kvm	2 624	2 633	5,9
Uppgift saknas	-	-	-
Lägenheter	44 293	44 429	100

Källa: SCB/Sweco

Anm. Uppgifterna avser den 31 december

6.5 Lägenheter i specialbostäder efter storlek 2014-2015

Dwellings in multi-dwelling buildings by size

	2014	2015	Fördelning 2015, %
Lägenheter	22 043	22 370	100
utan kök	17 242	17 346	77,5
1 rk	2 228	2 262	10,1
2 rk	2 133	2 281	10,2
3+ rk	440	481	2,2
Uppgift saknas	-	-	-
Rumsenheter	32 600	33 366	-

Källa: SCB/Sweco

Anm. Uppgifterna avser den 31 december

6.6 Lägenheter i flerbostadshus/övriga hus efter storlek och distrikt 2015-12-31

Dwellings by size and district

	Lägenheter i flerbostadshus/övriga hus							Totalt
	utan kök	1 rk	2 rk	3 rk	4 rk	5+ rk	Uppgift saknas	
Inre staden	22 029	40 432	54 308	38 673	20 533	11 581	51	187 607
Gamla stan-Cityomr.	491	366	939	759	375	176	3	3 109
Domkyrkodistrikt	491	366	939	759	375	176	3	3 109
Vasastadsområdet	3 901	6 973	10 872	8 056	3 926	2 147	5	35 880
Sankt Johannes	811	1 195	2 091	1 416	762	430	–	6 705
Adolf Fredrik	569	780	1 332	1 034	597	445	3	4 760
Gustav Vasa	1 079	1 411	2 260	1 914	1 014	632	2	8 312
Sankt Matteus	1 442	3 587	5 189	3 692	1 553	640	–	16 103
Östermalmsområdet	5 144	6 186	11 313	8 550	5 186	5 048	21	41 448
Engelbrekt	1 040	1 173	3 503	2 582	1 786	1 541	14	11 639
Hedvig Eleonora	930	1 087	1 758	1 300	847	1 071	4	6 997
Oscar	3 174	3 926	6 052	4 668	2 553	2 436	3	22 812
Kungsholmsområdet	5 140	10 879	11 912	6 908	3 780	1 721	12	40 352
Kungsholmen	1 743	2 546	3 362	2 131	1 221	894	–	11 897
S:t Görän	2 995	6 259	7 187	4 071	2 130	722	–	23 364
Essinge	402	2 074	1 363	706	429	105	12	5 091
Södermalmsområdet	7 353	16 028	19 272	14 400	7 266	2 489	10	66 818
Maria Magdalena	820	1 827	3 150	2 582	1 357	579	1	10 316
Högalid	3 057	5 255	4 892	3 041	1 721	685	4	18 655
Katarina	2 174	5 201	5 799	3 814	1 798	671	3	19 460
Sofia	1 302	3 745	5 431	4 963	2 390	554	2	18 387
Yttre staden	14 655	21 639	77 879	67 943	25 895	5 724	277	214 012
Söderort	8 318	15 236	53 147	43 529	16 290	3 905	167	140 592
Hägersten	1 500	4 640	12 685	7 512	3 513	842	13	30 705
Brännkyrka	805	1 493	6 672	5 739	2 335	598	9	17 651
Vantör	1 712	1 572	6 826	6 495	2 440	480	53	19 578
Enskede	1 107	3 226	7 615	4 942	1 736	454	19	19 099
Skarpnäck	1 145	1 799	8 789	5 865	2 327	493	31	20 449
Farsta	1 315	1 719	7 813	7 637	2 188	813	41	21 526
Skärholmen	734	787	2 747	5 339	1 751	225	1	11 584
Västerort	6 337	6 403	24 732	24 414	9 605	1 819	110	73 420
Bromma	1 239	2 135	7 723	5 084	2 161	437	–	18 779
Västerled	533	1 267	3 306	1 971	833	286	13	8 209
Vällingby	1 067	659	3 909	3 329	1 240	200	4	10 408
Spånga	373	790	3 794	6 011	2 521	293	91	13 873
Hässelby	1 278	797	3 497	3 217	1 164	254	1	10 208
Kista	1 847	755	2 503	4 802	1 686	349	1	11 943
Hela staden	36 684	62 071	132 187	106 616	46 428	17 305	328	401 619

Källa: SCB/Sweco

6.7 Lägenheter i flerbostadshus samt rumsenheter distriktvis den 31 december 2014-2015

Dwellings and room units by district

	Lägenheter		Rumsenheter		Rumsenheter per lgh	
	2014	2015	2014	2015	2014	2015
Inre staden	185 383	187 607	596 259	604 698	3,2	3,2
Gamla stan-Cityområdet	3 088	3 109	10 302	10 372	3,3	3,3
Domkyrkodistrikt	3 088	3 109	10 302	10 372	3,3	3,3
Vasastadsområdet	35 560	35 880	115 861	116 911	3,3	3,3
Sankt Johannes	6 638	6 705	21 668	21 932	3,3	3,3
Adolf Fredrik	4 679	4 760	15 949	16 225	3,4	3,4
Gustav Vasa	8 206	8 312	27 328	27 675	3,3	3,3
Sankt Matteus	16 037	16 103	50 916	51 079	3,2	3,2
Östermalmsområdet	40 535	41 448	143 419	146 887	3,5	3,5
Engelbrekt	11 000	11 639	41 524	43 862	3,8	3,8
Hedvig Eleonora	6 908	6 997	24 985	25 227	3,6	3,6
Oscar	22 627	22 812	76 910	77 798	3,4	3,4
Kungsholmsområdet	39 762	40 352	119 897	122 135	3,0	3,0
Kungsholmen	11 875	11 897	38 016	38 093	3,2	3,2
S:t Görän	22 807	23 364	67 598	69 728	3,0	3,0
Essinge	5 080	5 091	14 283	14 314	2,8	2,8
Södermalmsområdet	66 438	66 818	206 780	208 393	3,1	3,1
Maria Magdalena	10 273	10 316	34 698	34 886	3,4	3,4
Högalid	18 537	18 655	53 535	54 024	2,9	2,9
Katarina	19 411	19 460	58 758	58 989	3,0	3,0
Sofia	18 217	18 387	59 789	60 494	3,3	3,3
Yttre staden	210 563	214 012	720 361	732 234	3,4	3,4
Söderort	138 431	140 592	472 590	479 699	3,4	3,4
Hägersten	30 189	30 705	100 019	101 920	3,3	3,3
Brännkyrka	17 136	17 651	60 771	62 193	3,5	3,5
Vantör	19 521	19 578	66 575	66 730	3,4	3,4
Enskede	18 714	19 099	60 429	61 928	3,2	3,2
Skarpnäck	20 252	20 449	68 799	69 479	3,4	3,4
Farsta	21 331	21 526	74 410	75 118	3,5	3,5
Skärholmen	11 288	11 584	41 587	42 331	3,7	3,7
Västerort	72 132	73 420	247 771	252 535	3,4	3,4
Bromma	18 047	18 779	60 141	62 831	3,3	3,3
Västerled	7 970	8 209	26 157	27 043	3,3	3,3
Vällingby	10 128	10 408	33 821	34 895	3,3	3,4
Spånga	13 846	13 873	51 772	51 851	3,7	3,7
Hässelby	10 200	10 208	33 879	33 906	3,3	3,3
Kista	11 941	11 943	42 001	42 009	3,5	3,5
Hela staden	395 946	401 619	1 316 620	1 336 932	3,3	3,3

Källa: SCB/Sweco

6.8 Bostäder, folkmängd och personer per lägenhet distrikt- och stadsdelsvis 2015-12-31

Dwellings, room units, population and dwelling density by district

	Lägenheter i			Totalt	Folk- mängd	Personer per lägenhet
	Flerbostadshus / övriga hus	Småhus	Special- bostäder			
Inre staden	187 607	751	11 810	200 168	338 024	1,7
Gamla stan-Cityområdet	3 109	32	62	3 203	5 326	1,7
Domkyrkodistrikt	3 109	32	62	3 203	5 326	1,7
Storkyrkan	1 835	24	39	1 898	3 261	1,7
Klara	1 084	2	23	1 109	1 804	1,6
Jakob	190	6	–	196	261	1,3
Vasastadsområdet	35 880	29	1 624	37 533	64 461	1,7
Sankt Johannes	6 705	6	365	7 076	12 173	1,7
Södra Johannes	1 082	1	283	1 366	2 209	1,6
Norra Johannes	5 623	5	82	5 710	9 964	1,7
Adolf Fredrik	4 760	10	183	4 953	8 369	1,7
Södra Adolf Fredrik	2 496	7	91	2 594	4 203	1,6
Norra Adolf Fredrik	2 264	3	92	2 359	4 166	1,8
Gustav Vasa	8 312	13	369	8 694	15 004	1,7
Gustav Vasa	8 312	13	369	8 694	15 004	1,7
Sankt Matteus	16 103	–	707	16 810	28 915	1,7
Östra Matteus	7 414	–	45	7 459	13 473	1,8
Västra Matteus	8 689	–	662	9 351	15 442	1,7
Östermalmsområdet	41 448	189	5 294	46 931	74 812	1,6
Engelbrekt	11 639	48	3 679	15 366	25 543	1,7
Engelbrekts k:a	6 577	9	173	6 759	12 256	1,8
Tekniska Högskolan	1 410	1	1 076	2 487	4 072	1,6
Universitetet	540	37	2 230	2 807	3 690	1,3
Hjorthagen-Värtahamnen	3 112	1	200	3 313	5 525	1,7
Hedvig Eleonora	6 997	9	10	7 016	10 996	1,6
Hedvig Eleonora	6 997	9	10	7 016	10 996	1,6
Oscar	22 812	132	1 605	24 549	38 273	1,6
Oscars k:a	9 544	7	96	9 647	16 080	1,7
Djurgården	264	113	–	377	851	2,3
Gärdet	13 004	12	1 509	14 525	21 342	1,5
Kungsholmsområdet	40 352	316	1 496	42 164	69 363	1,6
Kungsholmen	11 897	9	371	12 277	20 011	1,6
Kungsholm	11 897	9	371	12 277	20 011	1,6
S:t Göran	23 364	7	1 097	24 468	40 055	1,6
Östra S:t Göran	9 584	4	460	10 048	15 724	1,6
Marieberg	1 748	2	143	1 893	3 269	1,7
Stadshagen	3 882	–	366	4 248	8 139	1,9
Kristineberg	4 452	1	13	4 466	7 590	1,7
Fredhäll	3 698	–	115	3 813	5 333	1,4
Essinge	5 091	300	28	5 419	9 297	1,7
Lilla Essingen	3 083	–	–	3 083	4 853	1,6
Stora Essingen	2 008	300	28	2 336	4 444	1,9

forts.

6.8 Bostäder, folkmängd och personer per lägenhet distrikt- och stadsdelsvis 2015-12-31

Dwellings, room units, population and dwelling density by district

	Lägenheter i			Totalt	Folk- mängd	Personer per lägenhet
	Flerbostadshus / övriga hus	Småhus	Special- bostäder			
Södermalmsområdet	66 818	185	3 334	70 337	124 062	1,8
Maria Magdalena	10 316	35	192	10 543	19 821	1,9
Mariatorget	8 098	35	191	8 324	15 066	1,8
Södra Station	2 218	–	1	2 219	4 755	2,1
Högalid	18 655	25	855	19 535	31 321	1,6
Norra Högalid	9 202	17	280	9 499	13 893	1,5
Mellersta Högalid	5 954	2	161	6 117	10 672	1,7
Södra Högalid	2 003	–	350	2 353	4 263	1,8
Reimersholme-Långholmen	1 496	6	64	1 566	2 493	1,6
Katarina	19 460	45	1 361	20 866	35 238	1,7
Västra Katarina	7 611	–	1 039	8 650	14 212	1,6
Östra Katarina	11 849	45	322	12 216	21 026	1,7
Sofia	18 387	80	926	19 393	37 682	1,9
Norra Sofia	4 959	58	130	5 147	8 220	1,6
Södra Sofia	6 234	18	265	6 517	11 643	1,8
Södra Hammarbyhamnen	7 194	4	531	7 729	17 819	2,3
Yttre staden	214 012	43 678	10 560	268 250	582 584	2,2
Söderort	140 592	20 131	6 405	167 128	347 483	2,1
Hägersten	30 705	2 563	1 039	34 307	68 148	2,0
Aspudden	4 507	82	6	4 595	8 908	1,9
Gröndal	4 068	19	69	4 156	7 978	1,9
Hägersten	2 951	997	191	4 139	9 833	2,4
Hägerstensåsen	4 286	39	32	4 357	7 433	1,7
Liljeholmen	5 875	42	280	6 197	12 618	2,0
Midsommarkransen	6 035	14	423	6 472	11 340	1,8
Mälärhöjden	387	1 082	14	1 483	4 476	3,0
Västberga	2 596	288	24	2 908	5 562	1,9
Brännkyrka	17 651	4 587	991	23 229	50 289	2,2
Fruängen	4 879	148	294	5 321	9 577	1,8
Herrängen	32	1 133	–	1 165	3 791	3,3
Liseberg	352	265	71	688	1 321	1,9
Långbro	1 398	1 399	209	3 006	7 686	2,6
Långsjö	69	857	–	926	2 924	3,2
Solberga	3 815	279	332	4 426	8 993	2,0
Västertorp	3 992	58	6	4 056	7 189	1,8
Ålvsjö	120	213	71	404	1 092	2,7
Örby Slott	654	235	8	897	1 903	2,1
Östberga	2 340	–	–	2 340	5 813	2,5
Vantör	19 578	2 961	797	23 336	50 746	2,2
Bandhagen	3 402	108	16	3 526	6 361	1,8
Högdalen	4 499	300	160	4 959	9 463	1,9
Rågsved	4 663	–	296	4 959	12 038	2,4
Stureby	2 332	1 008	296	3 636	7 884	2,2
Örby	801	1 300	3	2 104	5 542	2,6
Hagsätra	3 881	245	26	4 152	9 458	2,3
Enskede	19 099	1 764	680	21 543	39 783	1,8
Enskedefältet	178	407	–	585	1 437	2,5
Enskede Gärd	899	431	14	1 344	2 990	2,2
Gamla Enskede	3 559	922	493	4 974	11 249	2,3
Johanneshov	4 231	1	1	4 233	6 208	1,5
Årsta	10 232	3	172	10 407	17 899	1,7

forts.

6.8 Bostäder, folkmängd och personer per lägenhet distrikt- och stadsdelsvis 2015-12-31

Dwellings, room units, population and dwelling density by district

	Lägenheter i			Totalt	Folk- mängd	Personer per lägenhet
	Flerbostadshus / övriga hus	Småhus	Special- bostäder			
Skarpnäck	20 449	1 902	536	22 887	46 961	2,1
Björkhagen	3 171	130	2	3 303	6 484	2,0
Enskededalen	463	516	129	1 108	2 680	2,4
Flaten	1	1	–	2	10	5,0
Hammarbyhöjden	5 594	–	222	5 816	9 920	1,7
Kärntorp	2 464	8	31	2 503	4 758	1,9
Orhem	33	4	–	37	69	1,9
Skarpnäcks Gård	3 557	867	102	4 526	11 467	2,5
Bagarmossen	5 165	376	50	5 591	11 561	2,1
Skrubba	1	–	–	1	12	12,0
Farsta	21 526	4 377	1 400	27 303	55 693	2,0
Fagersjö	951	189	–	1 140	2 986	2,6
Farsta	5 840	548	368	6 756	14 156	2,1
Farsta Strand	2 139	289	265	2 693	5 480	2,0
Farstanäset	–	–	–	–	–	–
Gubbängen	2 767	219	–	2 986	5 409	1,8
Hökarängen	4 691	273	–	4 964	9 409	1,9
Larsboda	919	194	–	1 113	2 351	2,1
Sköndal	2 379	1 356	494	4 229	8 520	2,0
Svedmyra	1 013	361	122	1 496	3 015	2,0
Tallkrogen	827	948	151	1 926	4 367	2,3
Skärholmen	11 584	1 977	962	14 523	35 863	2,5
Bredäng	3 672	317	237	4 226	10 178	2,4
Sätra	2 434	537	267	3 238	7 326	2,3
Skärholmen	2 595	552	215	3 362	8 645	2,6
Värberg	2 883	571	243	3 697	9 714	2,6
Västerort	73 420	23 547	4 155	101 122	235 101	2,3
Bromma	18 779	3 723	965	23 467	46 978	2,0
Abrahamsberg	1 915	–	–	1 915	3 153	1,6
Beckomberga	1 800	216	278	2 294	4 743	2,1
Blackeberg	4 349	33	443	4 825	8 561	1,8
Bromma Kyrka	54	765	36	855	2 759	3,2
Bällsta	30	241	–	271	844	3,1
Eneby	21	274	–	295	909	3,1
Mariehäll	3 277	145	8	3 430	7 777	2,3
Norra Ängby	584	1 528	143	2 255	5 655	2,5
Riksby	2 544	16	–	2 560	3 794	1,5
Södra Ängby	50	499	–	549	1 766	3,2
Ulvsunda Industriområde	1 546	–	1	1 547	2 727	1,8
Åkeshov	507	4	11	522	705	1,4
Åkeslund	2 102	2	45	2 149	3 585	1,7
Västerled	8 209	4 114	686	13 009	29 090	2,2
Alvik	755	41	–	796	1 588	2,0
Högländet	100	370	–	470	1 457	3,1
Nockeby	472	598	209	1 279	3 209	2,5
Nockebyhov	743	427	350	1 520	2 802	1,8
Olovslund	1	193	–	194	589	3,0
Smedslätten	440	518	–	958	2 527	2,6
Stora Mossen	188	353	6	547	1 624	3,0
Traneberg	4 194	9	110	4 313	7 361	1,7
Ulvsunda	880	246	11	1 137	2 562	2,3
Ålsten	180	915	–	1 095	3 447	3,1
Äppelviken	256	444	–	700	1 924	2,7

forts.

6.8 Bostäder, folkmängd och personer per lägenhet distrikt- och stadsdelsvis 2015-12-31

Dwellings, room units, population and dwelling density by district

	Lägenheter i			Totalt	Folk- mängd	Personer per lägenhet
	Flerbostadshus / övriga hus	Småhus	Special- bostäder			
Vällingby	10 408	4 500	408	15 316	35 776	2,3
Grimsta	1 987	57	3	2 047	4 461	2,2
Kälvesta	–	1 465	–	1 465	4 604	3,1
Nälsta	334	1 309	37	1 680	5 031	3,0
Räcksta	3 622	375	269	4 266	8 810	2,1
Vinsta	711	852	62	1 625	4 567	2,8
Vällingby	3 754	442	37	4 233	8 303	2,0
Spånga	13 873	4 399	553	18 825	53 712	2,9
Bromsten	1 218	1 049	175	2 442	6 163	2,5
Flysta	151	649	6	806	2 312	2,9
Lunda	–	1	–	1	43	43,0
Rinkeby	4 978	30	150	5 158	15 844	3,1
Solhem	1 378	2 013	16	3 407	8 950	2,6
Sundby	208	531	–	739	2 203	3,0
Tensta	5 940	126	206	6 272	18 197	2,9
Hässelby	10 208	5 305	488	16 001	36 785	2,3
Hässelby Gärd	4 862	335	238	5 435	11 110	2,0
Hässelby Strand	4 172	30	9	4 211	7 566	1,8
Hässelby Villastad	1 174	4 940	241	6 355	18 109	2,8
Kista	11 943	1 506	1 055	14 504	32 760	2,3
Akalla	3 297	665	124	4 086	8 572	2,1
Husby	4 952	–	22	4 974	11 978	2,4
Kista	3 694	841	909	5 444	12 210	2,2
Hela staden	401 619	44 429	22 370	468 418	923 516	2,0

Källa: SCB/Sweco

6.9 Bostäder i flerbostadshus/övriga hus och småhus efter upplåtelseform/ägare och distrikt 2015-12-31

Dwellings in multi-dwelling buildings and in one- or two-dwelling buildings by form of tenure/owner and district

	Upplåtelseform/ägare, antal					Andel,%				
	Allmännyttan	Övriga hyresrätter	Bostadsrätter	Äganderätt	Totalt ¹	Allmännyttan	Övriga hyresrätter	Bostadsrätter	Äganderätt	Totalt ¹
Inre staden	12 050	55 825	120 132	351	188 358	6,4	29,6	63,8	0,2	100
Gamla stan-Cityomr.	440	1 403	1 290	8	3 141	14,0	44,7	41,1	0,3	100
Domkyrkodistrikt	440	1 403	1 290	8	3 141	14,0	44,7	41,1	0,3	100
Vasastadsområdet	1 373	10 070	24 461	5	35 909	3,8	28,0	68,1	0,0	100
Sankt Johannes	183	1 881	4 646	1	6 711	2,7	28,0	69,2	0,0	100
Adolf Fredrik	168	1 345	3 256	1	4 770	3,5	28,2	68,3	0,0	100
Gustav Vasa	478	2 647	5 197	3	8 325	5,7	31,8	62,4	0,0	100
Sankt Matteus	544	4 197	11 362	–	16 103	3,4	26,1	70,6	–	100
Östermalmsområdet	1 239	12 711	27 639	48	41 637	3,0	30,5	66,4	0,1	100
Engelbrekt	714	3 037	7 901	35	11 687	6,1	26,0	67,6	0,3	100
Hedvig Eleonora	67	2 131	4 806	2	7 006	1,0	30,4	68,6	0,0	100
Oscar	458	7 543	14 932	11	22 944	2,0	32,9	65,1	0,0	100
Kungsholmsområdet	1 394	10 873	28 118	283	40 668	3,4	26,7	69,1	0,7	100
Kungsholmen	52	2 883	8 970	1	11 906	0,4	24,2	75,3	0,0	100
S:t Göran	1 327	6 364	15 680	–	23 371	5,7	27,2	67,1	–	100
Essinge	15	1 626	3 468	282	5 391	0,3	30,2	64,3	5,2	100
Södermalmsområdet	7 604	20 768	38 624	7	67 003	11,3	31,0	57,6	0,0	100
Maria Magdalena	1 230	2 439	6 682	–	10 351	11,9	23,6	64,6	–	100
Högalid	2 420	4 977	11 281	2	18 680	13,0	26,6	60,4	0,0	100
Katarina	1 919	7 956	9 625	5	19 505	9,8	40,8	49,3	0,0	100
Sofia	2 035	5 396	11 036	–	18 467	11,0	29,2	59,8	–	100
Yttre staden	56 062	60 399	101 283	39 944	257 690	21,8	23,4	39,3	15,5	100
Söderort	36 773	36 254	69 148	18 546	160 723	22,9	22,6	43,0	11,5	100
Hägersten	4 757	8 256	17 850	2 403	33 268	14,3	24,8	53,7	7,2	100
Brännkyrka	4 044	3 222	10 527	4 445	22 238	18,2	14,5	47,3	20,0	100
Vantör	5 256	7 148	7 407	2 728	22 539	23,3	31,7	32,9	12,1	100
Enskede	2 862	4 778	11 502	1 721	20 863	13,7	22,9	55,1	8,2	100
Skarpnäck	6 117	3 440	11 170	1 624	22 351	27,4	15,4	50,0	7,3	100
Farsta	9 796	3 719	8 734	3 654	25 903	37,8	14,4	33,7	14,1	100
Skärholmen	3 941	5 691	1 958	1 971	13 561	29,1	42,0	14,4	14,5	100
Västerort	19 289	24 145	32 135	21 398	96 967	19,9	24,9	33,1	22,1	100
Bromma	2 591	5 509	10 816	3 586	22 502	11,5	24,5	48,1	15,9	100
Västerled	654	3 079	4 731	3 859	12 323	5,3	25,0	38,4	31,3	100
Vällingby	3 914	3 142	3 736	4 116	14 908	26,3	21,1	25,1	27,6	100
Spånga	5 421	5 566	3 122	4 163	18 272	29,7	30,5	17,1	22,8	100
Hässelby	3 243	4 705	2 527	5 038	15 513	20,9	30,3	16,3	32,5	100
Kista	3 466	2 144	7 203	636	13 449	25,8	15,9	53,6	4,7	100
Hela staden	68 112	116 224	221 415	40 295	446 048	15,3	26,1	49,6	9,0	100

Källa: SCB/Sweco

1 Exklusive specialbostäder.

6.10 Bostäder i kommunala bolag 2014 och 2015

Municipal housing companies

	2015				2014	Differens
	Inre staden	Söderort	Västerort	Hela staden		
Familjebostäder, AB ¹	3 202	12 777	2 934	19 079	18 792	287
Stockholmshem, AB	4 861	17 399	3 791	26 051	25 623	428
Svenska Bostäder, AB ²	6 432	6 722	12 442	25 596	25 458	138
Micasa Fastigheter, AB	2 549	2 904	2 174	7 627	7 882	-255
Totalt	17 044	39 802	21 341	78 353	77 755	598

Källa: Uppgifter ur resp företags årsredovisning.

1 Totalen inkluderar lägenheter i dotterbolag.

2 Inkl dotterbolag

6.11 Hyreslägenheter och genomsnittlig årshyra efter lägenhetsstorlek 2014

Rented dwellings and mean rent by size of dwelling

	Lägenhetsstorlek						Totalt
	1+ r 1+ rkv	1 rk	2 rk	3 rk	4 rk	5+ rk	
<i>Yta per lägenhet, m²</i>							
Inre staden	33	39	61	86	106	150	66
Söderort	32	40	57	75	92	114	65
Västerort	36	44	57	78	94	121	68
Hela staden	34	40	58	78	97	133	66
<i>Årshyra, kr per lägenhet</i>							
Inre staden	50 658	58 316	81 240	108 223	125 476	163 322	85 295
Söderort	41 508	52 694	67 010	80 183	97 175	114 977	73 223
Västerort	44 484	52 730	64 885	80 544	94 719	124 733	72 628
Hela staden	46 901	55 877	70 696	86 369	105 201	140 384	77 037
<i>Årshyra, kr per m²</i>							
Inre staden	1 572	1 504	1 348	1 270	1 197	1 109	1 372
Söderort	1 329	1 319	1 177	1 077	1 056	1 011	1 147
Västerort	1 288	1 225	1 143	1 041	1 009	1 037	1 106
Hela staden	1 441	1 411	1 220	1 108	1 087	1 064	1 211

Källa: SCB/Sweco

Anm. Uppgifterna är grundade på ett urval ur undersökningen Hyror i bostadslägenheter 2014 som specialbearbetats för Stockholm.

I tidigare årsböcker har det uppskattade antalet lägenheter redovisats i motsvarande tabell. På grund av för stor osäkerhet görs inte detta längre.

6.12 Hyreslägenheter och genomsnittlig årshyra efter värdeår 2014

Rented dwellings and mean rent by year of valuation

	Värdeår									Totalt
	-1940	1941-1950	1951-1960	1961-1970	1971-1975	1976-1980	1981-1985	1986-1990	1991-2013	
<i>Yta per lägenhet, m²</i>										
Inre staden	63	61	71	69	71	83	64	81	64	65
Söderort	56	64	72	76	70	74	68	95	66	65
Västerort	52	61	65	74	66	67	77	87	77	68
Hela staden	59	63	71	73	69	76	69	86	67	66
<i>Årshyra, kr per lägenhet</i>										
Inre staden	80 120	73 985	80 601	80 662	85 841	99 665	87 196	109 550	107 712	85 295
Söderort	64 268	68 696	71 437	77 366	74 457	78 965	80 029	100 175	97 551	73 223
Västerort	62 184	68 551	66 746	68 941	66 446	67 927	85 156	106 130	107 895	72 628
Hela staden	72 266	69 384	71 896	74 791	77 695	84 894	83 847	106 744	103 545	77 037
<i>Årshyra, kr per m²</i>										
Inre staden	1 361	1 299	1 244	1 204	1 259	1 215	1 408	1 365	1 736	1 372
Söderort	1 186	1 091	1 014	1 037	1 110	1 081	1 205	1 068	1 495	1 147
Västerort	1 235	1 162	1 045	946	1 042	1 009	1 124	1 216	1 444	1 106
Hela staden	1 280	1 139	1 051	1 045	1 163	1 119	1 263	1 263	1 584	1 211

Källa: SCB/Sweco

Anm. Uppgifterna är grundade på ett urval ur undersökningen Hyror i bostadslägenheter 2014 som specialbearbetats för Stockholm.

I tidigare årsböcker har det uppskattade antalet lägenheter redovisats i motsvarande tabell. På grund av för stor osäkerhet görs inte detta längre.

6.13 Hyreslägenheter och genomsnittlig årshyra efter värdeår och lägenhetsstorlek 2014

Rented dwellings and mean rent by year of valuation and size of dwelling

	Lägenhetsstorlek						Totalt
	1+ r 1+ rkv	1 rk	2 rk	3 rk	4 rk	5+ rk	
<i>Yta per lägenhet, m²</i>							
-1940	32	39	58	82	114	162	61
1941-1950	35	38	53	68	97	161	57
1951-1960	30	41	58	73	90	119	63
1961-1970	36	42	61	84	96	122	75
1971-1980	38	41	64	80	98	120	68
1981-1985	..	46	60	81	97	124	76
1986-1990	44	41	59	81	99	124	69
1991-1995	36	43	68	87	100	133	76
1991-2013	34	41	59	78	96	123	68
Samtliga	34	40	58	78	97	133	66
<i>Årshyra, kr per lägenhet</i>							
-1940	49 112	57 529	74 062	96 494	123 016	169 001	76 567
1941-1950	49 216	50 655	63 713	73 250	103 625	169 478	66 401
1951-1960	40 989	53 122	65 467	77 758	90 978	117 538	69 384
1961-1970	45 778	51 137	64 422	82 003	96 159	124 090	76 284
1971-1980	45 914	50 209	68 821	83 010	93 230	123 489	71 747
1981-1985	..	55 626	68 046	93 285	101 042	131 484	84 894
1986-1990	54 586	61 589	76 289	95 752	106 984	133 363	83 847
1991-1995	62 908	64 841	94 945	108 803	122 655	144 197	99 088
1991-2013	62 224	69 091	91 924	117 686	137 128	158 489	103 754
Samtliga	46 901	55 877	70 696	86 369	105 201	140 384	77 037
<i>Årshyra, kr per m²</i>							
-1940	1 576	1 491	1 284	1 173	1 077	1 059	1 345
1941-1950	1 446	1 345	1 202	1 078	1 077	1 049	1 192
1951-1960	1 406	1 324	1 129	1 063	1 013	993	1 139
1961-1970	1 295	1 229	1 059	975	1 006	1 022	1 044
1971-1980	1 242	1 233	1 074	1 036	949	1 019	1 091
1981-1985	..	1 216	1 130	1 151	1 037	1 053	1 119
1986-1990	1 248	1 512	1 310	1 182	1 077	1 079	1 263
1991-1995	1 820	1 510	1 402	1 258	1 223	1 090	1 364
1991-2013	1 922	1 711	1 574	1 515	1 435	1 299	1 563
Samtliga	1 441	1 411	1 220	1 108	1 087	1 064	1 211

Källa: SCB/Sweco

Anm. Uppgifterna är grundade på ett urval ur undersökningen Hyror i bostadslägenheter 2014 som specialbearbetats för Stockholm. I tidigare årsböcker har det uppskattade antalet lägenheter redovisats i motsvarande tabell. På grund av för stor osäkerhet görs inte detta längre.

6.14 Byggnader per distrikt 2015-12-31

Buildings

	Småhus	Flerbo- stadshus ¹	Lokal- hus	Industri- enheter	Special- enheter ²	Uppgift saknas	Totalt
Inre staden	592	7 466	1 612	1 485	908	58	12 121
Gamla stan-Cityomr.	4	341	385	14	110	6	860
Domkyrkodistrikt	4	341	385	14	110	6	860
Vasastadsområdet	3	1 619	231	56	121	–	2 030
Sankt Johannes	2	297	58	23	26	–	406
Adolf Fredrik	1	264	103	7	21	–	396
Gustav Vasa	–	354	24	4	47	–	429
Sankt Matteus	–	704	46	22	27	–	799
Östermalmsområdet	150	1 940	536	326	291	22	3 265
Engelbrekt	54	629	192	212	134	6	1 227
Hedvig Eleonora	–	391	77	10	18	–	496
Oscar	96	920	267	104	139	16	1 542
Kungsholmsområdet	312	1 299	197	518	162	18	2 506
Kungsholmen	–	431	59	10	57	2	559
Sankt Göran	9	556	107	49	87	15	823
Essinge	303	312	31	459	18	1	1 124
Södermalmsområdet	123	2 267	263	571	224	12	3 460
Maria Magdalena	3	466	54	–	30	–	553
Högalid	29	564	65	318	72	2	1 050
Katarina	17	678	69	150	53	–	967
Sofia	74	559	75	103	69	10	890
Yttre staden	42 275	9 728	1 217	4 675	2 313	231	60 439
Söderort	19 584	6 224	621	3 006	1 328	112	30 875
Hägersten	2 534	1 337	133	311	223	19	4 557
Brännkyrka	4 621	785	67	196	202	21	5 892
Vantör	2 894	735	98	151	176	22	4 076
Enskede	1 807	880	73	276	164	15	3 215
Skarpnäck	1 784	1 058	43	1 579	179	6	4 649
Farsta	3 866	979	140	432	198	19	5 634
Skärholmen	2 078	450	67	61	186	10	2 852
Västerort	22 691	3 504	596	1 669	985	119	29 564
Bromma	3 849	999	137	478	229	49	5 741
Västerled	4 065	670	83	74	122	9	5 023
Vällingby	4 286	375	102	204	139	14	5 120
Spånga	4 323	636	94	510	232	32	5 827
Hässelby	5 334	432	69	263	167	9	6 274
Kista	834	392	111	140	96	6	1 579
Hela staden	42 867	17 194	2 829	6 160	3 221	289	72 560

Källa: Lantmäteriet/Sweco

Anm. Byggnadstypen avser i huvudsak typkoden för varje specifik byggnad. I de fall typkod saknas för en byggnad avser byggnadstypen typkoden för den största taxerade enheten för den fastighet byggnaden tillhör. Från och med år 2011 ingår ej byggnader som har byggnadsändamål ekonomibygnad, komplementbyggnad och övrig byggnad. Detta omfattar ca 19 000 byggnader (ca 12 000 småhus).

1 Byggnader som innehåller både bostäder och lokaler.

2 Institutionsbyggnader som t ex skolor, vårdinrättningar, offentliga byggnader etc.

**Byggnads-
verksamhet**
Construction

Kommentar till tabellerna

Ett hus betraktas som **färdigställt** den månad då minst 75 % av lägenheterna är inflyttningsfärdiga. Före inflyttningsmånaden redovisas både hus och lägenheter som varande **under byggnad**.

Tidpunkten för **igångsättning** av ett hus är den månad då de egentliga byggnadsarbetena anses påbörjade, dvs då gjutning av källargolv eller bottenplatta för källarlösa hus påbörjats.

Ovanstående definitioner har fastställts av Statistiska centralbyrån och gäller för samtliga kommuner i hela landet.

Ombyggnader (hit räknas även tillbyggda rum), redovisas efter faktiskt färdigställande.

Rivningar av hus rapporteras efter faktisk igångsättning av arbetena (i vissa fall dock först efter rivningens avslutande).

Beträffande definitioner och förkortningar se ingressen till avsnittet Bostäder.

Den 29 maj 2013 beslutade Riksdagen att folkbokföring inte ska ske i församling inom Svenska kyrkan. I stället ska folkbokföring ske på lägenhet, fastighet och kommun. En ny indelning, kallad distrikt, har införts i SCB:s register över totalbefolkningen (RTB). Indelningen motsvarar församlingarna som de såg ut till och med 1999, då Svenska kyrkan skildes från staten. De personer som saknar adress redovisas som en restpost på kommunen. Det är personer med skyddad adress, personer som är i utlandstjänst för offentliga och privata arbetsgivare eller av annan anledning saknar känd hemvist.

7.1 Nybyggda bostäder efter storlek 2011-2015

Dwellings completed by size

	Lägenhetsstorlek							Totalt	Rums- enheter
	1+ r 1+ rkv	1 rk	2 rk	3 rk	4 rk	5 rk	6+ rk		
<i>Inre staden</i>									
2011	–	38	339	264	228	38	4	911	3 547
2012	–	55	368	381	310	31	2	1 147	4 488
2013	123	26	388	474	275	50	–	1 336	4 910
2014	–	84	137	192	123	23	3	562	2 121
2015	–	80	424	508	347	70	11	1 440	5 696
<i>Söderort</i>									
2011	–	175	386	299	207	82	18	1 167	4 358
2012	–	127	680	481	442	176	27	1 933	7 667
2013	–	59	303	312	298	125	31	1 128	4 745
2014	108	198	459	345	287	78	5	1 480	5 201
2015	–	561	719	542	326	91	7	2 246	7 675
<i>Västerort</i>									
2011	–	50	293	415	282	53	13	1 106	4 455
2012	1	137	360	352	335	85	6	1 276	4 986
2013	64	123	257	361	224	104	7	1 140	4 325
2014	–	69	314	320	206	81	39	1 029	4 152
2015	3	58	432	470	334	123	13	1 433	5 804
<i>Hela staden</i>									
2011	–	263	1 018	978	717	173	35	3 184	12 360
2012	1	319	1 408	1 214	1 087	292	35	4 356	17 141
2013	187	208	948	1 147	797	279	38	3 604	13 980
2014	108	351	910	857	616	182	47	3 071	11 474
2015	3	699	1 575	1 520	1 007	284	31	5 119	19 175

Källa: Stockholms stad/Sweco

7.2 Nybyggda bostäder efter storlek och distrikt samt stadsområden 2015

Dwellings completed by size

	Lägenhetsstorlek							Totalt	Rumsenheter	
	utan kök	1 rk	2 rk	3 rk	4 rk	5 rk	6+ rk		Totalt	per lgh
Inre staden	–	80	424	508	347	70	11	1 440	5 696	3,96
Gamla stan–Cityomr.	–	–	–	–	–	–	–	–	–	–
Domkyrkodistrikt	–	–	–	–	–	–	–	–	–	–
Vasastadsområdet	–	–	–	–	–	–	–	–	–	–
Sankt Johannes	–	–	–	–	–	–	–	–	–	–
Adolf Fredrik	–	–	–	–	–	–	–	–	–	–
Gustav Vasa	–	–	–	–	–	–	–	–	–	–
Sankt Matteus	–	–	–	–	–	–	–	–	–	–
Östermalmsområdet	–	60	123	196	48	7	–	434	1 555	3,58
Engelbrekt	–	60	123	196	48	7	–	434	1 555	3,58
Hedvig Eleonora	–	–	–	–	–	–	–	–	–	–
Oscar	–	–	–	–	–	–	–	–	–	–
Kungsholmsområdet	–	–	213	168	141	47	8	577	2 354	4,08
Kungsholmen	–	–	–	–	–	–	–	–	–	–
S:t Göran	–	–	213	168	141	47	8	577	2 354	4,08
Essinge	–	–	–	–	–	–	–	–	–	–
Södermalmsområdet	–	20	88	144	158	16	3	429	1 787	4,17
Maria Magdalena	–	15	39	72	51	4	–	181	714	3,94
Högalid	–	–	19	26	35	10	1	91	403	4,43
Katarina	–	–	–	–	–	–	–	–	–	–
Sofia	–	5	30	46	72	2	2	157	670	4,27
Yttre staden	3	619	1 151	1 012	660	214	20	3 679	13 479	3,66
Söderort	–	561	719	542	326	91	7	2 246	7 675	3,42
Hägersten	–	21	160	88	84	25	4	382	1 473	3,86
Brännkyrka	–	119	154	212	105	14	3	607	2 180	3,59
Vantör	–	27	81	39	42	41	–	230	909	3,95
Enskede	–	–	–	–	–	–	–	–	–	–
Skarpnäck	–	4	114	87	35	8	–	248	921	3,71
Farsta	–	164	120	90	60	3	–	437	1 366	3,13
Skärholmen	–	226	90	26	–	–	–	342	826	2,42
Västerort	3	58	432	470	334	123	13	1 433	5 804	4,05
Bromma	–	31	156	211	170	35	4	607	2 466	4,06
Västerled	–	8	32	81	85	18	1	225	976	4,34
Vällingby	3	10	48	64	39	5	4	173	680	3,93
Spånga	–	1	18	–	1	3	3	26	101	3,88
Hässelby	–	8	48	12	5	1	1	75	247	3,29
Kista	–	–	130	102	34	61	–	327	1 334	4,08
Hela staden	3	699	1 575	1 520	1 007	284	31	5 119	19 175	3,75

Källa: Stockholms stad/Sweco

7.3 Nybyggda bostäder distrikt- och stadsdelsvis 2011-2015

Dwellings completed

	Lägenheter					Rumsenheter				
	2011	2012	2013	2014	2015	2011	2012	2013	2014	2015
Inre staden	911	1 147	1 336	562	1 440	3 547	4 488	4 910	2 121	5 696
Gamla stan-Cityområdet	44	–	–	–	–	123	–	–	–	–
Domkyrkodistrikt	44	–	–	–	–	123	–	–	–	–
Jakob	44	–	–	–	–	123	–	–	–	–
Vasastadsområdet	18	–	–	–	–	72	–	–	–	–
Sankt Johannes	–	–	–	–	–	–	–	–	–	–
Adolf Fredrik	–	–	–	–	–	–	–	–	–	–
Gustav Vasa	18	–	–	–	–	72	–	–	–	–
Gustav Vasa	18	–	–	–	–	72	–	–	–	–
Sankt Matteus	–	–	–	–	–	–	–	–	–	–
Östermalmsområdet	10	69	553	562	434	60	273	2 146	2 121	1 555
Engelbrekt	–	69	553	501	434	–	273	2 146	1 891	1 555
Engelbrekts k:a	–	–	–	77	–	–	–	–	312	–
Tekniska Högskolan	–	–	–	–	58	–	–	–	–	116
Universitetet	–	–	24	–	–	–	–	24	–	–
Hjorthagen-Värtahamnen	–	69	529	424	376	–	273	2 122	1 579	1 439
Hedvig Eleonora	10	–	–	61	–	60	–	–	230	–
Hedvig Eleonora	10	–	–	61	–	60	–	–	230	–
Stockholms Oscar	–	–	–	–	–	–	–	–	–	–
Kungsholmsområdet	449	791	700	–	577	1 703	3 035	2 409	–	2 354
Kungsholmen	–	–	–	–	–	–	–	–	–	–
S:t Görän	446	790	700	–	577	1 681	3 028	2 409	–	2 354
Östra S:t Görän	–	–	99	–	–	–	–	99	–	–
Stadshagen	446	566	361	–	352	1 681	2 118	1 359	–	1 360
Kristineberg	–	224	240	–	225	–	910	951	–	994
Essinge	3	1	–	–	–	22	7	–	–	–
Stora Essingen	3	1	–	–	–	22	7	–	–	–
Södermalmsområdet	390	287	83	–	429	1 589	1 180	355	–	1 787
Maria Magdalena	–	–	–	–	181	–	–	–	–	714
Mariatorget	–	–	–	–	181	–	–	–	–	714
Högalid	66	29	–	–	91	262	112	–	–	403
Mellersta Högalid	66	–	–	–	91	262	–	–	–	403
Södra Högalid	–	29	–	–	–	–	112	–	–	–
Katarina	71	–	–	–	–	286	–	–	–	–
Västra Katarina	71	–	–	–	–	286	–	–	–	–
Sofia	253	258	83	–	157	1 041	1 068	355	–	670
Södra Sofia	–	–	–	–	16	–	–	–	–	71
Södra Hammarbyhamnen	253	258	83	–	141	1 041	1 068	355	–	599
Yttre staden	2 273	3 209	2 268	2 509	3 679	8 822	12 653	9 070	9 353	13 479
Söderort	1 167	1 933	1 128	1 480	2 246	4 358	7 667	4 745	5 201	7 675
Hägersten	489	656	525	357	382	1 722	2 505	2 208	1 443	1 473
Aspudden	12	–	30	3	28	72	–	122	18	120
Gröndal	–	–	–	–	42	–	–	–	–	137
Hägersten	70	258	108	1	–	275	1 022	490	7	–

forts.

7.3 Nybyggda bostäder distrikt- och stadsdelsvis 2011-2015

Dwellings completed

	Lägenheter					Rumsenheter				
	2011	2012	2013	2014	2015	2011	2012	2013	2014	2015
Liljeholmen	207	336	229	266	116	826	1 285	943	1 022	489
Midsommarkransen	63	–	158	85	107	126	–	653	384	428
Mälardalshöjden	1	7	–	2	16	6	41	–	12	84
Västberga	136	55	–	–	73	417	157	–	–	215
Brännkyrka	180	549	254	482	607	791	2 150	978	1 847	2 180
Fruängen	53	269	71	364	354	172	934	237	1 326	1 322
Herrängen	3	6	6	4	2	19	31	32	24	15
Liseberg	–	–	1	1	–	–	–	6	6	–
Långbro	37	174	65	105	33	237	784	277	441	175
Långsjö	1	–	6	2	1	6	–	34	13	8
Solberga	–	99	104	–	103	–	393	385	–	389
Västertorp	80	–	–	–	114	329	–	–	–	271
Älvsjö	6	1	1	4	–	28	8	7	24	–
Örby Slott	–	–	–	2	–	–	–	–	13	–
Vantör	2	150	132	13	230	10	552	578	68	909
Bandhagen	–	36	32	–	–	–	144	136	–	–
Högdalen	–	52	82	–	31	–	212	309	–	186
Rågsved	–	62	–	–	–	–	196	–	–	–
Stureby	2	–	–	12	110	10	–	–	60	420
Örby	–	–	18	1	29	–	–	133	8	93
Hagsätra	–	–	–	–	60	–	–	–	–	210
Enskede	169	–	36	–	–	671	–	155	–	–
Gamla Enskede	47	–	3	–	–	194	–	9	–	–
Ärsta	122	–	33	–	–	477	–	146	–	–
Skarpnäck	126	170	–	237	248	473	768	–	872	921
Björkhagen	–	19	–	3	71	–	86	–	18	267
Enskededalen	–	104	–	–	–	–	413	–	–	–
Hammarbyhöjden	52	–	–	234	145	168	–	–	854	544
Kärntorp	74	–	–	–	–	305	–	–	–	–
Orhem	–	–	–	–	–	–	–	–	–	–
Skarpnäcks Gård	–	47	–	–	–	–	269	–	–	–
Bagarmossen	–	–	–	–	32	–	–	–	–	110
Farsta	201	408	181	239	437	691	1 692	826	649	1 366
Fagersjö	31	46	–	–	13	110	178	–	–	65
Farsta	88	155	69	76	217	290	565	269	301	852
Farsta Strand	4	6	–	–	1	24	36	–	–	6
Hökarängen	78	25	32	–	69	267	82	109	–	146
Sköndal	–	164	56	163	–	–	787	349	348	–
Svedmyra	–	12	24	–	–	–	44	99	–	–
Tallkrogen	–	–	–	–	137	–	–	–	–	297
Skärholmen	–	–	–	152	342	–	–	–	322	826
Bredäng	–	–	–	80	196	–	–	–	160	392
Sätra	–	–	–	72	–	–	–	–	162	–
Skärholmen	–	–	–	–	146	–	–	–	–	434
Västerort	1 106	1 276	1 140	1 029	1 433	4 464	4 986	4 325	4 152	5 804
Bromma	574	738	649	644	607	2 293	2 966	2 523	2 550	2 466
Beckomberga	119	–	–	129	99	482	–	–	552	450
Blackeberg	–	111	320	–	176	–	433	1 151	–	673
Bromma Kyrka	2	1	–	3	7	14	8	–	20	46
Mariehäll	356	626	318	512	325	1 412	2 525	1 306	1 978	1 297
Norra Ängby	–	–	11	–	–	–	–	66	–	–
Riksby	67	–	–	–	–	269	–	–	–	–
Akeslund	30	–	–	–	–	116	–	–	–	–

forts.

7.3 Nybyggda bostäder distrikt- och stadsdelsvis 2011-2015

Dwellings completed

	Lägenheter					Rumsenheter				
	2011	2012	2013	2014	2015	2011	2012	2013	2014	2015
Västerled	12	51	2	122	225	63	208	15	483	976
Alvik	3	–	–	77	151	15	–	–	285	618
Högländet	1	–	–	–	–	9	–	–	–	–
Nockeby	–	3	1	–	–	–	13	8	–	–
Nockebyhov	–	45	–	–	–	–	187	–	–	–
Olovslund	–	–	1	–	–	–	–	7	–	–
Smedslätten	–	–	–	20	–	–	–	–	90	–
Ulvsunda	8	3	–	25	73	39	8	–	108	351
Äppelvikén	–	–	–	–	1	–	–	–	–	7
Vällingby	174	257	122	190	173	726	936	470	657	680
Nälsta	1	1	–	3	5	7	7	–	24	30
Kälvesta	–	–	–	–	5	–	–	–	–	36
Räcksta	158	154	–	60	15	659	649	–	227	75
Vinsta	15	102	122	127	112	60	280	470	406	393
Vällingby	–	–	–	–	36	–	–	–	–	146
Spånga	13	4	148	5	26	90	26	384	33	101
Bromsten	5	1	39	1	2	35	5	157	6	14
Flysta	–	–	1	–	2	–	–	8	–	13
Rinkeby	–	–	54	–	–	–	–	96	–	–
Solhem	6	3	2	3	20	41	21	6	21	62
Sundby	2	–	1	1	2	14	–	5	6	12
Tensta	–	–	51	–	–	–	–	112	–	–
Hässelby	7	226	64	15	75	43	850	299	85	247
Hässelby Gård	–	84	–	–	–	–	324	–	–	–
Hässelby Strand	–	140	26	–	68	–	515	109	–	208
Hässelby Villastad	7	2	38	15	7	43	11	190	85	39
Kista	326	–	155	53	327	1 249	–	634	344	1 334
Kista	326	–	155	53	327	1 249	–	634	344	1 334
Hela staden	3 184	4 356	3 604	3 071	5 119	12 369	17 141	13 980	11 474	19 175

Källa: Stockholms stad/Sweco

7.4 Nybyggda bostäder efter storlek och upplåtelseform 2015

Dwellings completed by size and form of tenure

	Lägenhetsstorlek								Rums- enheter
	1+ r 1+ rkv	1 rk	2 rk	3 rk	4 rk	5 rk	6+ rk	Totalt	
Småhus	–	–	1	19	104	155	15	294	1 645
<i>Upplåtelseform</i>									
Hyresrätt	–	–	–	–	–	–	–	–	–
Bostadsrätt	–	–	1	19	67	89	4	180	980
Äganderätt	–	–	–	–	37	66	11	114	665
Flerbostadshus	3	699	1 574	1 501	903	129	16	4 825	17 530
<i>Upplåtelseform</i>									
Hyresrätt	–	532	415	472	177	5	–	1 601	5 112
Bostadsrätt	3	167	1 159	1 029	726	124	16	3 224	12 418
Ägarlägenhet	–	–	–	–	–	–	–	–	–
Totalt	3	699	1 575	1 520	1 007	284	31	5 119	19 175

Källa: Stockholms stad/Sweco

7.5 Nybyggda bostäder efter hustyp och upplåtelseform distrikt- och stadsdelsvis 2015

Dwellings completed by type of building and form of tenure

	Inflyttningsfärdiga nybyggda lägenheter					
	Småhus	Flerbostads- hus	Totalt	Upplåtelseform		
				Hysesrätt	Bostadsrätt	Äganderätt
Inre staden	–	1 440	1 440	559	881	–
Gamla stan-Cityområdet	–	–	–	–	–	–
Domkyrkodistrikt	–	–	–	–	–	–
Vasastadsområdet	–	–	–	–	–	–
Sankt Johannes	–	–	–	–	–	–
Adolf Fredrik	–	–	–	–	–	–
Gustav Vasa	–	–	–	–	–	–
Sankt Matteus	–	–	–	–	–	–
Östermalmsområdet	–	434	434	378	56	–
Engelbrekt	–	434	434	378	56	–
Tekniska Högskolan	–	58	58	58	–	–
Hjorthagen-Värtahamnen	–	376	376	320	56	–
Hedvig Eleonora	–	–	–	–	–	–
Oscar	–	–	–	–	–	–
Kungsholmsområdet	–	577	577	–	577	–
Kungsholmen	–	–	–	–	–	–
S:t Göran	–	577	577	–	577	–
Stadshagen	–	352	352	–	352	–
Kristineberg	–	225	225	–	225	–
Essinge	–	–	–	–	–	–
Södermalmsområdet	–	429	429	181	248	–
Maria Magdalena	–	181	181	181	–	–
Mariatorget	–	181	181	181	–	–
Högalid	–	91	91	–	91	–
Mellersta Högalid	–	91	91	–	91	–
Katarina	–	–	–	–	–	–
Sofia	–	157	157	–	157	–
Södra Sofia	–	16	16	–	16	–
Södra Hammarbyhamnen	–	141	141	–	141	–
Yttre staden	294	3 385	3 679	1 042	2 523	114
Söderort	74	2 172	2 246	987	1 199	60
Hägersten	6	376	382	24	356	2
Aspudden	4	24	28	24	4	–
Gröndal	–	42	42	–	42	–
Liljeholmen	–	116	116	–	116	–
Midsommarkransen	–	107	107	–	107	–
Mälarhöjden	2	14	16	–	14	2
Västberga	–	73	73	–	73	–

forts.

7.5 Nybyggda bostäder efter hustyp och upplåtelseform distrikt- och stadsdelsvis 2015

Dwellings completed by type of building and form of tenure

	Inflyttningsfärdiga nybyggda lägenheter					
	Småhus	Flerbostads- hus	Totalt	Upplåtelseform		
				Hyresrätt	Bostadsrätt	Äganderätt
Brännkyrka	10	597	607	382	219	6
Fruängen	–	354	354	166	188	–
Herrängen	2	–	2	–	–	2
Långbro	6	27	33	–	31	2
Längsjö	1	–	1	–	–	1
Solberga	1	102	103	102	–	1
Västertorp	–	114	114	114	–	–
Vantör	37	193	230	–	199	31
Bandhagen	–	–	–	–	–	–
Högdalen	31	–	31	–	–	31
Rågsved	–	–	–	–	–	–
Stureby	–	110	110	–	110	–
Örby	6	23	29	–	29	–
Hagsätra	–	60	60	–	60	–
Enskede	–	–	–	–	–	–
Skarpnäck	7	241	248	96	145	7
Björkhagen	7	64	71	64	–	7
Hammarbyhöjden	–	145	145	–	145	–
Bagarmossen	–	32	32	32	–	–
Farsta	14	423	437	143	280	14
Fagersjö	13	–	13	–	–	13
Farsta	–	217	217	–	217	–
Farsta Strand	1	–	1	–	–	1
Hökarängen	–	69	69	6	63	–
Talkrogen	–	137	137	137	–	–
Skärholmen	–	342	342	342	–	–
Bredäng	–	196	196	196	–	–
Skärholmen	–	146	146	146	–	–
Västerort	220	1 213	1 433	55	1 324	54
Bromma	46	561	607	–	565	42
Beckomberga	39	60	99	–	60	39
Blackeberg	–	176	176	–	176	–
Bromma Kyrka	7	–	7	–	4	3
Mariehäll	–	325	325	–	325	–
Västerled	74	151	225	–	224	1
Alvik	–	151	151	–	151	–
Ulvsunda	73	–	73	–	73	–
Äppelviken	1	–	1	–	–	1
Vällingby	25	148	173	36	136	1
Kälvesta	5	–	5	–	5	–
Nälsta	5	–	5	–	4	1
Räcksta	15	–	15	–	15	–
Vinsta	–	112	112	–	112	–
Vällingby	–	36	36	36	–	–

forts.

7.5 Nybyggda bostäder efter hustyp och upplåtelseform distrikt- och stadsdelsvis 2015

Dwellings completed by type of building and form of tenure

	Inflyttningsfärdiga nybyggda lägenheter			Upplåtelseform		
	Småhus	Flerbostads- hus	Totalt	Upplåtelseform		
				Hyresrätt	Bostadsrätt	Äganderätt
Spånga	7	19	26	19	–	7
Bromsten	2	–	2	–	–	2
Flysta	2	–	2	–	–	2
Solhem	1	19	20	19	–	1
Sundby	2	–	2	–	–	2
Hässelby	7	68	75	–	72	3
Hässelby Strand	–	68	68	–	68	–
Hässelby Villastad	7	–	7	–	4	3
Kista	61	266	327	–	327	–
Kista	61	266	327	–	327	–
Hela staden	294	4 825	5 119	1 601	3 404	114

Källa: Stockholms stad/Sweco

Anm. Tabellen upptar endast stadsdelar/redovisningsområden där bostadsbyggnadsverksamhet redovisats.

- Här redovisade nybyggnader avser sådana med minst en bostad.

7.6 Nybyggda bostäder efter storlek och byggnadsföretagare 2015

Dwellings completed by size and type of investor

	Lägenhetsstorlek									Totalt
	1	1	2+	1	2	3	4	5	6+	
	r	rkv	rkv	rk	rk	rk	rk	rk	rk	
Småhus	–	–	–	–	1	19	104	155	15	294
<i>Byggherre</i>	–	–	–	–	–	–	–	–	–	–
Kommunala bolag	–	–	–	–	–	–	–	–	–	–
Kooperativt företag	–	–	–	–	–	–	–	–	–	–
Enskilt företag	–	–	–	–	1	19	104	155	15	294
Flerbostadshus	–	3	–	699	1 574	1 501	903	129	16	4 825
<i>Byggherre</i>	–	–	–	–	–	–	–	–	–	–
Kommunala bolag	–	–	–	115	192	252	94	4	–	657
Kooperativt företag	–	–	–	–	–	–	–	–	–	–
Enskilt företag	–	3	–	584	1 382	1 249	809	125	16	4 168
Totalt	–	3	–	699	1 575	1 520	1 007	284	31	5 119

Källa: Stockholms stad/Sweco

7.7 Ombygda lägenheter i flerbostadshus efter storlek per distrikt 2015

Conversion in multi-dwelling buildings by size of dwelling and parish

	Lägenhetsstorlek						Totalt	Rums- enheter	Re per lgh
	1+ r 1+ rkv	1 rk	2 rk	3 rk	4 rk	5+ rk			
<i>Inre staden</i>									
Antal lgh efter ombyggnad	3	55	127	148	132	82	547	2 224	4,07
Antal lgh före ombyggnad	6	18	39	30	25	34	152	617	4,06
Gamla stan-Cityområdet	–	–	2	3	1	1	7	30	4,29
Före	–	–	1	2	1	–	4	16	4,00
Domkyrkodistrikt	–	–	2	3	1	1	7	30	4,29
Före	–	–	1	2	1	–	4	16	4,00
Kungsholmsområdet	–	13	28	24	34	17	116	480	4,14
Före	–	4	9	6	3	5	27	106	3,93
Essinge	–	1	2	3	1	1	8	31	3,88
Före	–	–	4	1	–	1	6	22	3,67
Kungsholmen	–	3	3	3	3	4	16	63	3,94
Före	–	2	1	1	1	3	8	35	4,38
Sankt Görän	–	9	23	18	30	12	92	386	4,20
Före	–	2	4	4	2	1	13	49	3,77
Södermalmsområdet	1	16	22	41	33	6	119	468	3,93
Före	–	7	12	7	5	2	33	109	3,30
Maria Magdalena	1	3	16	19	22	3	64	263	4,11
Före	–	–	4	1	–	2	7	22	3,14
Högalid	–	11	2	14	9	2	38	141	3,71
Före	–	–	1	2	4	–	7	31	4,43
Katarina	–	2	4	5	2	1	14	52	3,71
Före	–	7	7	3	1	–	18	52	2,89
Sofia	–	–	–	3	–	–	3	12	4,00
Före	–	–	–	1	–	–	1	4	4,00
Vasastadsområdet	–	11	18	15	23	18	85	349	4,11
Före	3	5	8	8	9	5	38	144	3,79
Sankt Johannes	–	1	6	11	16	9	43	194	4,51
Före	–	1	3	2	3	4	13	54	4,15
Adolf Fredrik	–	2	5	–	1	–	8	24	3,00
Före	–	1	–	1	–	–	2	6	3,00
Gustav Vasa	–	2	2	1	1	1	7	19	2,71
Före	–	–	1	1	–	–	2	7	3,50
Sankt Matteus	–	6	5	3	5	8	27	112	4,15
Före	3	3	4	4	6	1	21	77	3,67
Östermalmsområdet	2	15	57	65	41	40	220	897	4,08
Före	3	2	9	7	7	22	50	242	4,84
Engelbrekt	1	9	39	38	24	11	122	479	3,93
Före	–	–	3	4	4	8	19	98	5,16
Hedvig Eleonora	–	5	15	13	12	8	53	218	4,11
Före	2	2	3	–	–	1	8	23	2,88
Oscar	1	1	3	14	5	21	45	200	4,44
Före	1	–	3	3	3	13	23	121	5,26

forts.

7.7 Ombyggda lägenheter i flerbostadshus efter storlek per distrikt 2015

Conversion in multi-dwelling buildings by size of dwelling and parish

	Lägenhetsstorlek						Totalt	Rums- enheter	Re per lgh
	1+ r 1+ rkv	1 rk	2 rk	3 rk	4 rk	5+ rk			
<i>Yttre staden</i>									
Antal lgh efter ombyggnad	33	218	335	172	94	19	871	2 750	3,16
Antal lgh före ombyggnad	22	45	82	11	3	3	166	435	2,62
Söderort									
Söderort	32	42	56	29	11	11	181	523	2,89
Före	22	4	13	9	3	1	52	126	2,42
Brännkyrka	6	7	8	2	–	1	24	59	2,46
Före	–	–	–	–	–	1	1	6	6,00
Enskede	–	3	8	11	2	6	30	120	4,00
Före	–	1	5	1	2	–	9	31	3,44
Farsta	25	–	3	1	1	1	31	49	1,58
Före	22	–	–	–	–	–	22	22	1,00
Hägersten	–	10	7	10	5	1	33	112	3,39
Före	–	2	6	3	–	–	11	34	3,09
Skarpnäck	–	8	7	2	2	2	21	67	3,19
Före	–	1	2	2	1	–	6	21	3,50
Skärholmen	–	–	–	1	–	–	1	4	4,00
Före	–	–	–	–	–	–	–	–	–
Vantör	1	14	23	2	1	–	41	112	2,73
Före	–	–	–	3	–	–	3	12	4,00
Västerort									
Västerort	1	176	279	143	83	8	690	2 227	3,23
Före	–	41	69	2	–	2	114	309	2,71
Bromma	–	37	83	80	23	4	227	782	3,44
Före	–	40	65	2	–	–	107	283	2,64
Hässelby	–	–	1	1	–	–	2	7	3,50
Före	–	–	–	–	–	–	–	–	–
Spånga	–	–	–	1	–	–	1	4	4,00
Före	–	–	–	–	–	–	–	–	–
Vällingby	1	132	191	56	57	1	438	1 353	3,09
Före	–	–	–	–	–	2	2	12	6,00
Västerled	–	7	4	5	3	3	22	81	3,68
Före	–	1	4	–	–	–	5	14	2,80
<i>Hela staden</i>									
Antal lgh efter ombyggnad	36	273	462	320	226	101	1 418	4 974	3,51
Antal lgh före ombyggnad	28	63	121	41	28	37	318	1 052	3,31

Källa: Stockholms stad/Sweco

7.8 Ombygga lägenheter i flerbostadshus efter nybyggnadsår per distrikt 2015

Conversion in multi-dwelling buildings by year of new construction and district

	Nybyggnadsår											Totalt ¹	
	-1900	1901- 1920	1921- 1930	1931- 1940	1941- 1950	1951- 1960	1961- 1970	1971- 1980	1981- 1990	1991- 2000	2001- 2010		2011-
<i>Inre staden</i>													
Antal lgh efter ombyggnad	98	52	164	69	9	8	52	7	6	81	1	-	547
Antal lgh före ombyggnad	36	41	34	14	6	4	3	3	5	4	2	-	152
Gamla stan-Cityområdet	6	-	-	-	-	-	-	-	-	1	-	-	7
Före	4	-	-	-	-	-	-	-	-	-	-	-	4
Domkyrkoförs. Före	6 4	- -	- -	- -	- -	- -	- -	- -	- -	1 -	- -	- -	7 4
Kungsholmsområdet	2	5	80	18	4	-	3	1	-	2	1	-	116
Före	3	6	4	5	1	-	-	2	-	4	2	-	27
Essinge Före	- -	- 3	- -	6 -	1 1	- -	- -	- -	- -	- -	1 2	- -	8 6
Kungsholmen Före	- -	4 3	2 -	7 5	- -	- -	- -	- -	- -	- -	- -	- -	13 8
Sankt Göran Före	2 3	1 -	78 4	5 -	3 -	- -	3 -	1 2	- -	2 4	- -	- -	95 13
Södermalmsområdet	40	18	5	5	-	1	45	-	5	-	-	-	119
Före	4	12	5	7	-	-	1	-	4	-	-	-	33
Högalid Före	- -	10 5	1 -	- -	- -	1 -	24 1	- -	2 1	- -	- -	- -	38 7
Katarina Före	1 1	7 6	4 5	2 6	- -	- -	- -	- -	- -	- -	- -	- -	14 18
Maria Magdalena Före	39 3	1 1	- -	- -	- -	- -	21 -	- -	3 3	- -	- -	- -	64 7
Sofia Före	- -	- -	- -	3 1	- -	- -	- -	- -	- -	- -	- -	- -	3 1
Vasastadsområdet	17	23	37	-	1	3	2	1	1	-	-	-	85
Före	8	17	9	-	-	1	2	-	1	-	-	-	38
Adolf Fredrik Före	1 1	- -	7 1	- -	- -	- -	- -	- -	- -	- -	- -	- -	8 2
Gustav Vasa Före	2 1	2 -	- -	- -	1 1	1 -	- -	- -	1 1	- -	- -	- -	7 2
Sankt Johannes Före	9 4	9 6	20 -	- -	- -	2 1	2 2	1 -	- -	- -	- -	- -	43 13
Sankt Matteus Före	5 2	12 11	10 8	- -	- -	- -	- -	- -	- -	- -	- -	- -	27 21
Östermalmsområdet	33	6	42	46	4	4	2	5	-	78	-	-	220
Före	17	6	16	1	5	3	-	1	-	1	-	-	50
Engelbrekt Före	13 5	2 3	20 9	3 1	- -	- -	2 -	4 -	- -	78 1	- -	- -	122 19
Hedvig Eleonora Före	7 2	3 3	1 1	41 -	1 2	- -	- -	- -	- -	- -	- -	- -	53 8
Oscar Före	13 10	1 -	21 6	2 -	3 3	4 3	- -	1 1	- -	- -	- -	- -	45 23

forts.

7.8 Ombyggda lägenheter i flerbostadshus efter nybyggnadsår per distrikt 2015

Conversion in multi-dwelling buildings by year of new construction and district

	Nybyggnadsår												
	-1900	1901-1920	1921-1930	1931-1940	1941-1950	1951-1960	1961-1970	1971-1980	1981-1990	1991-2000	2001-2010	2011-	Totalt ¹
<i>Yttre staden</i>													
Antal lgh efter ombyggnad	2	9	29	156	47	360	217	6	10	7	26	2	871
Antal lgh före ombyggnad	-	4	4	12	11	110	-	2	-	-	23	-	166
Söderort													
Före	-	4	4	7	8	5	-	2	-	-	22	-	52
Brännkyrka	-	-	1	2	7	2	12	-	-	-	-	-	24
Före	-	-	-	-	1	-	-	-	-	-	-	-	1
Enskede	-	7	8	-	15	-	-	-	-	-	-	-	30
Före	-	2	4	-	3	-	-	-	-	-	-	-	9
Farsta	-	-	-	-	3	1	1	-	-	-	-	26	31
Före	-	-	-	-	-	-	-	-	-	-	22	-	22
Hägersten	-	2	-	4	8	2	2	2	6	7	-	-	33
Före	-	2	-	6	1	-	-	2	-	-	-	-	11
Skarpnäck	-	-	1	11	6	1	-	-	2	-	-	-	21
Före	-	-	-	1	3	2	-	-	-	-	-	-	6
Skärholmen	-	-	-	-	-	-	1	-	-	-	-	-	1
Före	-	-	-	-	-	-	-	-	-	-	-	-	-
Vantör	2	-	6	-	1	28	-	4	-	-	-	-	41
Före	-	-	-	-	-	3	-	-	-	-	-	-	3
Västerort													
Före	-	-	13	139	7	326	201	-	2	-	-	2	690
Bromma	-	-	-	132	5	89	-	-	1	-	-	-	227
Före	-	-	-	-	3	104	-	-	-	-	-	-	107
Hässelby	-	-	-	-	-	2	-	-	-	-	-	-	2
Före	-	-	-	-	-	-	-	-	-	-	-	-	-
Spånga	-	-	-	-	-	-	1	-	-	-	-	-	1
Före	-	-	-	-	-	-	-	-	-	-	-	-	-
Vällingby	-	-	-	-	-	235	200	-	1	-	-	2	438
Före	-	-	-	-	-	1	-	-	-	-	1	-	2
Västerled	-	-	13	7	2	-	-	-	-	-	-	-	22
Före	-	-	-	5	-	-	-	-	-	-	-	-	5
<i>Hela staden</i>													
Antal lgh efter ombyggnad	100	61	193	225	56	368	269	13	16	88	27	2	1 418
Antal lgh före ombyggnad	36	45	38	26	17	114	3	5	5	4	25	-	318

Källa: Stockholms stad

1 Inkl "Uppgift saknas"

7.9 Ombyggnader av lokaler till lägenheter i flerbostadshus 2001-2015

Premises converted into dwellings in multi-dwelling buildings

	Lokaltyp								Därav		
	För-skolor	Skola	Sjukhus/vård-central	Kontor	Ålder-domshem/sjukhem	Övrigt	Uppgift saknas	Hela staden	Inre staden	Söder-ort	Väster-ort
<i>Färdigställda lägenheter</i>											
2001	35	15	60	140	–	115	12	377	203	129	45
2002	68	–	132	129	40	75	–	444	196	225	23
2003	54	29	14	358	525	112	–	1 092	443	379	270
2004	67	43	3	199	417	327	–	1 056	322	502	232
2005	34	–	–	168	282	138	–	622	161	131	330
2006	9	5	2	229	78	215	6	544	318	141	85
2007	19	151	107	633	290	391	–	1 591	993	561	37
2008	9	19	2	138	5	142	5	320	144	147	29
2009	2	21	27	242	35	68	31	426	191	192	43
2010	–	–	8	255	6	67	53	389	230	125	34
2011	47	–	2	438	41	66	19	613	430	91	92
2012	12	–	38	438	18	346	–	852	221	552	79
2013	14	–	7	230	72	91	–	414	186	162	66
2014	8	19	120	351	78	92	2	670	152	82	436
2015	16	7	215	696	12	129	15	1 090	364	114	612

Källa: Stockholms stad/Sweco

7.10 Lägenheter i vindsutrymmen 2003-2015

Flats in attic spaces

	Nyttillkomna lägenheter i vindsutrymmen				Tillbyggda lägenheter i vindsutrymmen			
	Inre staden	Söder-ort	Väster-ort	Hela staden	Inre staden	Söder-ort	Väster-ort	Hela staden
2003	94	–	1	95	39	8	4	51
2004	139	1	–	140	41	6	4	51
2005	140	–	1	141	48	3	1	52
2006	177	2	3	182	60	2	1	63
2007	121	3	2	126	45	10	6	61
2008	136	8	1	145	59	11	4	74
2009	75	2	–	77	50	–	1	51
2010	115	–	–	115	68	12	3	83
2011	111	6	–	117	41	9	–	50
2012	97	5	3	105	40	7	1	48
2013	169	1	–	170	36	6	2	44
2014	59	12	–	71	19	5	1	25
2015	30	6	3	39	28	1	1	30

Källa: Stockholms stad/Sweco

7.11 Påbörjade bostäder i nya hus 2011-2015

Dwellings under construction

	Påbörjade lägenheter					
	2011	2012	2013	2014	2015	2010-2015
Inre staden	1 129	874	1 415	1 112	1 289	5 819
Söderort	1 423	1 491	2 355	1 975	1 616	8 860
Västerort	1 196	816	1 602	918	1 805	6 337
Hela staden	3 748	3 181	5 372	4 005	4 710	21 016
Flerbostadshus	3 484	3 101	5 217	3 682	4 551	20 035
Småhus	264	80	155	323	159	981

Källa: Stockholms stad/Sweco

7.12 Byggnadsverksamhet 2004-2015

Residential building construction 2004-2015

År	Nybyggda		Ombyggda				Rivna		Nettotillskott	
	Lägenheter	Rumsenheter	Efter		Före		Lägenheter	Rumsenheter	Lägenheter	Rumsenheter
			Lägenheter	Rumsenheter	Lägenheter	Rumsenheter				
2004	1 684	6 333	5 176	16 041	3 996	12 607	9	37	2 855	9 730
2005	1 693	5 713	6 410	20 614	5 555	18 018	6	30	2 542	8 279
2006	4 194	15 117	6 400	20 639	5 797	18 402	515	540	4 282	16 814
2007	3 569	12 321	10 834	32 575	9 243	28 410	9	45	5 151	16 441
2008	5 235	19 498	1 257	3 991	686	1 950	31	96	5 775	21 445
2009	5 039	19 469	1 010	3 242	510	1 322	12	52	5 527	21 389
2010	3 525	13 476	1 032	3 410	453	1 325	14	62	4 090	15 499
2011	3 184	12 360	1 126	3 983	348	1 258	64	123	3 898	14 962
2012	4 356	17 141	1 077	3 358	225	691	239	531	4 969	19 277
2013	3 604	13 980	772	2 621	116	425	10	34	4 250	16 142
2014	3 071	11 474	971	3 146	117	405	5	22	3 920	14 193
2015	5 119	19 175	1 418	4 974	318	1 052	8	45	6 211	23 052

Källa: Stockholms stad/Sweco

7.13 Byggnadsverksamhet 1960-2015

Building activity

Antal lägenheter

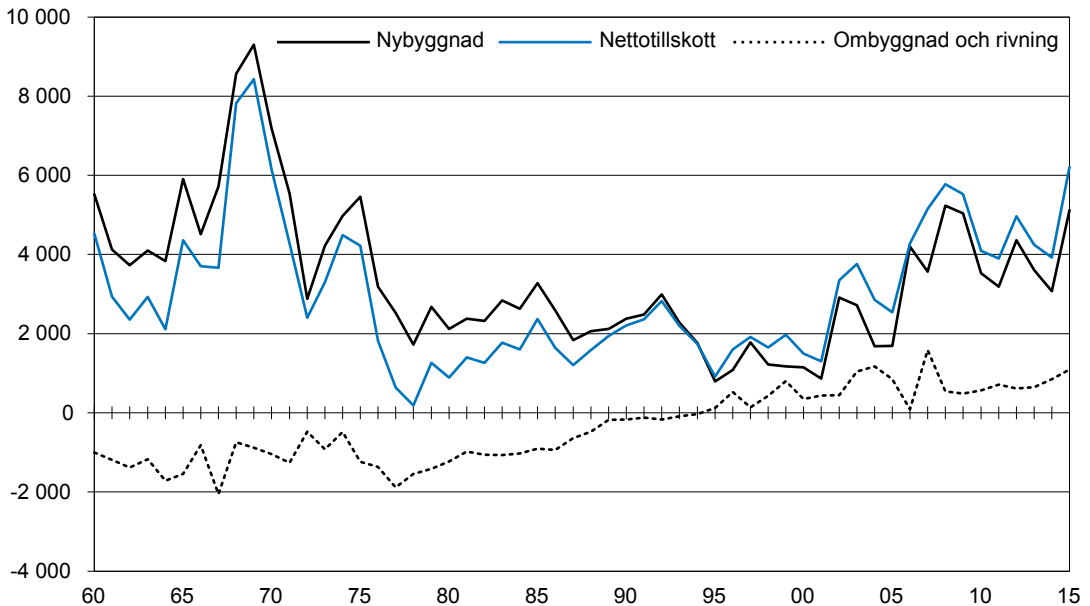

Källa: Stockholms stad/Sweco

7.14 Nybyggnad, ombyggnad, rivning och nettotillskott av bostäder 2010-2015

New construction, conversion, demolition and net addition of dwellings

	2010	2011	2012	2013	2014	2015
Nybyggda lägenheter	3 525	3 184	4 356	3 604	3 071	5 119
1+ r, 1+ rkv	15	–	1	187	108	3
1 rk	377	263	319	208	351	699
2 rk	1 075	1 018	1 408	948	910	1 575
3 rk	1 055	978	1 214	1 147	857	1 520
4 rk	775	717	1 087	797	616	1 007
5+ rk	228	208	327	317	229	315
Rumsenheter	13 476	12 360	17 141	13 980	11 474	19 175
Ombyggda lägenheter efter	1 032	1 126	1 077	772	971	1 418
1+ r, 1+ rkv	83	56	93	79	130	36
1 rk	266	196	331	197	162	273
2 rk	286	338	295	164	286	462
3 rk	191	247	157	146	224	320
4 rk	102	188	131	111	110	226
5+ rk	104	101	70	75	63	101
Rumsenheter	3 410	3 983	3 358	2 621	3 146	4 974
Ombyggda lägenheter före	453	348	225	116	117	318
1+ r, 1+ rkv	55	–	6	–	–	28
1 rk	152	73	90	23	29	63
2 rk	138	138	64	42	34	121
3 rk	51	61	40	18	31	41
4 rk	18	27	7	14	11	28
5+ rk	39	49	18	19	12	37
Rumsenheter	1 325	1 258	691	425	405	1 052
Rivna lägenheter	14	64	239	10	5	8
1+ r, 1+ rkv	–	24	–	4	–	–
1 rk	–	32	226	–	1	–
2 rk	7	4	–	1	1	–
3 rk	1	–	1	–	–	1
4 rk	2	2	1	3	1	3
5+ rk	4	2	11	2	2	4
Rumsenheter	62	123	531	34	22	45
Nettotillskott	4 090	3 898	4 969	4 250	3 920	6 211
1+ r, 1+ rkv	43	32	88	262	238	11
1 rk	491	354	334	382	483	909
2 rk	1 216	1 214	1 639	1 069	1 161	1 916
3 rk	1 194	1 164	1 330	1 275	1 050	1 798
4 rk	857	876	1 210	891	714	1 202
5+ rk	289	258	368	371	278	375
Rumsenheter	15 499	14 962	19 277	16 142	14 193	23 052

Källa: Stockholms stad/Sweco

7.15 Nettotillskott av bostäder efter storlek och distrikt 2015

Net addition of dwellings

	Lägenhetsstorlek						Totalt ¹	Rums- enheter
	Igh utan kök	1 rk	2 rk	3 rk	4 rk	5+ rk		
Inre staden	-3	117	512	626	454	129	1 835	7 298
Gamla stan-Cityomr.	-	-	1	1	-	1	3	14
Domkyrkodistrikt	-	-	1	1	-	1	3	14
Vasastadsområdet	-3	6	10	7	14	13	47	205
Sankt Johannes	-	-	3	9	13	5	30	140
Adolf Fredrik	-	1	5	-1	1	-	6	18
Gustav Vasa	-	2	1	-	1	1	5	12
Sankt Matteus	-3	3	1	-1	-1	7	6	35
Östermalmsområdet	-1	73	171	254	82	25	604	2 205
Engelbrekt	1	69	159	230	68	10	537	1 936
Hedvig Eleonora	-2	3	12	13	12	7	45	195
Oscar	-	1	-	11	2	8	22	74
Kungsholmsområdet	-	9	232	186	172	67	666	2 728
Kungsholmen	-	1	2	2	2	1	8	28
S:t Göran	-	7	232	182	169	66	656	2 691
Essinge	-	1	-2	2	1	-	2	9
Södermalmsområdet	1	29	98	178	186	23	515	2 146
Maria Magdalena	1	18	51	90	73	5	238	955
Högalid	-	11	20	38	40	13	122	513
Katarina	-	-5	-3	2	1	1	-4	-
Sofia	-	5	30	48	72	4	159	678
Yttre staden	14	792	1 404	1 173	751	250	4 384	15 776
Söderort	10	599	762	562	334	108	2 375	8 069
Hägersten	-	29	158	92	89	30	398	1 530
Brännkyrka	6	126	165	217	105	17	636	2 254
Vantör	1	41	104	38	43	41	268	1 009
Enskede	-	2	3	10	-	6	21	86
Skarpnäck	-	11	119	87	36	10	263	967
Farsta	3	164	123	91	61	4	446	1 393
Skärholmen	-	226	90	27	-	-	343	830
Västerort	4	193	642	611	417	142	2 009	7 707
Bromma	-	28	174	289	193	43	727	2 965
Västerled	-	14	32	86	88	22	242	1 043
Vällingby	4	142	239	120	96	8	609	2 021
Spånga	-	1	18	1	1	6	27	105
Hässelby	-	8	49	13	5	2	77	239
Kista	-	-	130	102	34	61	327	1 334
Hela staden	11	909	1 916	1 799	1 205	379	6 219	23 074

Källa: Stockholms stad/Sweco

Anm. Exklusive rivningar

1 inkl uppgift saknas

7.16 Årshyra/årsavgift vid färdigställandet för bostäder i flerbostadshus byggda 2008-2015 efter byggnadsföretagare och lägenhetsstorlek

Rent/fee at year of completion for dwellings in multi-dwelling buildings by type of investor and size of dwelling

	Lägenhetsstorlek						
	1 rkv	1 rk	2 rk	3 rk	4 rk	5 rk	6+ rk
<i>Årshyra/avgift, kronor per lägenhet</i>							
<i>Allmännyttiga företag</i>							
2008	67 776	63 975	85 730	104 300	123 148	161 883	–
2009	–	79 507	86 909	111 574	126 786	151 222	–
2011	–	79 605	101 643	119 515	147 659	179 655	–
2013	–	79 963	107 982	139 815	144 280	193 727	–
2014	–	76 152	100 327	128 729	146 332	–	–
2015	–	88 544	124 538	159 421	196 951	–	–
<i>Kooperativa företag</i>							
2008	–	31 687	45 084	57 052	67 641	80 730	96 963
2009	–	29 568	43 685	55 256	67 647	76 524	74 757
2011	–	32 945	39 763	55 537	63 260	68 991	–
2013	–	34 661	41 175	53 624	62 671	67 970	–
2014	–	30 087	39 735	55 097	64 267	74 807	66 863
2015	–	28 880	37 222	52 149	61 873	73 317	88 848
<i>Enskilda företag</i>							
2008	76 284	69 157	94 293	123 729	133 990	163 174	–
2009	–	96 329	120 746	148 189	168 570	208 537	–
2011	–	79 248	105 738	136 482	168 475	159 762	–
2013	–	72 666	104 940	131 664	162 285	–	–
2014	–	82 411	108 633	121 541	151 620	163 744	–
2015	–	84 255	108 997	154 236	167 952	–	–
<i>Årshyra/avgift, kronor per m²</i>							
<i>Allmännyttiga företag</i>							
2008	1 356	1 605	1 373	1 410	1 355	1 492	–
2009	–	1 832	1 556	1 475	1 372	1 375	–
2011	–	1 966	1 751	1 562	1 557	1 515	–
2013	–	1 918	1 923	1 780	1 519	1 665	–
2014	–	1 956	1 789	1 631	1 572	–	–
2015	–	2 136	2 187	2 041	2 045	–	–
<i>Kooperativa företag</i>							
2008	–	780	748	699	680	656	657
2009	–	813	721	684	667	649	549
2011	–	807	716	691	648	630	–
2013	–	883	726	650	628	596	–
2014	–	748	723	703	651	621	469
2015	–	783	705	648	632	601	562
<i>Enskilda företag</i>							
2008	1 816	1 672	1 553	1 445	1 327	1 311	–
2009	–	2 189	1 980	1 872	1 727	1 813	–
2011	–	1 973	1 887	1 665	1 744	1 391	–
2013	–	1 956	1 941	1 774	1 810	–	–
2014	–	1 989	1 921	1 570	1 572	1 347	–
2015	–	2 059	1 962	1 986	1 753	–	–

Källa: SCB, Hyror i nybyggnation/Sweco

Anm. I denna redovisning ingår ej lägenheter i service- och kollektivhus och/eller lägenheter om 2 rkv.

Data för år 2010 och 2012 saknas då undersökningen hade ett uppehåll

7.17 Bostadsbyggande och ägarbyten efter hustyp och upplåtelseform/ägare år 2015

Housing construction by type of building and form of tenure/owner

	Nybygg- nader	Ombygg- nader	Rivningar	Byggande totalt	Ombild- ningar	Övriga ägarbyten	Ägarbyten totalt
<i>Inre staden</i>							
Flerbostadshus	1 440	395	–	1 835	.	.	.
Allmännyttan	322	35	–	357	–	29	29
Övriga hyresrätter	237	12	–	249	-508	-29	-537
Bostadsrätt	881	348	–	1 229	508	–	508
Småhus	–	–	–	–	.	.	.
Samtliga	1 440	395	–	1 835	.	.	.
<i>Söderort</i>							
Flerbostadshus	2 172	129	–	2 301	.	.	.
Allmännyttan	280	8	–	288	–	–	–
Övriga hyresrätter	707	32	–	739	-409	–	-409
Bostadsrätt	1 185	89	–	1 274	409	–	409
Småhus	74	–	-2	72	.	.	.
Samtliga	2 246	129	-2	2 373	.	.	.
<i>Västerort</i>							
Flerbostadshus	1 213	576	–	1 789	.	.	.
Allmännyttan	55	–	–	55	–	–	–
Övriga hyresrätter	–	178	–	178	-292	–	-292
Bostadsrätt	1 158	398	–	1 556	292	–	292
Småhus	220	–	-6	214	.	.	.
Samtliga	1 433	576	-6	2 003	.	.	.
<i>Hela staden</i>							
Flerbostadshus	4 825	1 100	–	5 925	.	.	.
Allmännyttan	657	43	–	700	–	29	29
Övriga hyresrätter	944	222	–	1 166	-1 209	-29	-1 238
Bostadsrätt	3 224	835	–	4 059	1 209	–	1 209
Småhus	294	–	-8	286	.	.	.
Samtliga	5 119	1 100	-8	6 211	.	.	.

Källa: Stockholms stad/Sweco
Inkl. kategoribostäder.

7.18 Lokalyta i ny- och tillbyggda hus efter utnyttjande per distrikt 2015

Non-residential floor space in completed buildings by occupancy status

	Lokalyta, m2								
	Kontor	Butik	Industri, verkstad	Lager	Garage	För- skolor	Skolor	Övrigt	Totalt
Inre Staden	56 748	5 833	500	220	8 750	1 559	14 378	10 620	98 608
Gamla stan-Cityomr.	30 500	2 000	–	–	–	–	–	–	32 500
Domkyrkodistrikt	30 500	2 000	–	–	–	–	–	–	32 500
Vasastadsområdet	12 500	–	–	–	–	–	–	–	12 500
Sankt Johannes	–	–	–	–	–	–	–	–	–
Adolf Fredrik	12 500	–	–	–	–	–	–	–	12 500
Gustav Vasa	–	–	–	–	–	–	–	–	–
Sankt Matteus	–	–	–	–	–	–	–	–	–
Östermalmsområdet	–	–	500	–	–	–	14 378	1 055	15 933
Engelbrekt	–	–	–	–	–	–	14 378	105	14 483
Hedvig Eleonora	–	–	–	–	–	–	–	–	–
Oscar	–	–	500	–	–	–	–	950	1 450
Kungsholmsområdet	11 605	585	–	–	–	1 559	–	210	13 959
Kungsholmen	–	–	–	–	–	–	–	100	100
S:t Göran	11 605	585	–	–	–	1 559	–	110	13 859
Essinge	–	–	–	–	–	–	–	–	–
Södermalmsområdet	2 143	3 248	–	220	8 750	–	–	9 355	23 716
Maria Magdalena	–	–	–	–	–	–	–	–	–
Högalid	–	500	–	–	–	–	–	–	500
Katarina	–	–	–	–	–	–	–	–	–
Sofia	2 143	2 748	–	220	8 750	–	–	9 355	23 216
Yttre staden	52 289	1 278	1 680	2 854	–	5 774	2 170	1 711	67 756
Söderort	294	298	1 680	2 800	–	3 170	1 200	810	10 252
Hägersten	34	168	–	–	–	1 300	–	–	1 502
Brännkyrka	–	–	–	–	–	1 300	–	600	1 900
Vantör	260	–	1 680	1 600	–	–	1 200	–	4 740
Enskede	–	–	–	–	–	–	–	–	–
Skarpnäck	–	–	–	1 200	–	–	–	210	1 410
Farsta	–	130	–	–	–	570	–	–	700
Skärholmen	–	–	–	–	–	–	–	–	–
Västerort	51 995	980	–	54	–	2 604	970	901	57 504
Bromma	95	482	–	–	–	–	–	164	741
Västerled	–	–	–	–	–	–	–	–	–
Vällingby	–	–	–	–	–	904	–	190	1 094
Spånga	–	–	–	54	–	–	720	200	974
Hässelby	–	263	–	–	–	1 700	–	347	2 310
Kista	51 900	235	–	–	–	–	250	–	52 385
Hela staden	109 037	7 111	2 180	3 074	8 750	7 333	16 548	12 331	166 364

Källa: Stockholms stad/Sweco

Handel och kommunikationer

Trade and communications

Kommentar till tabellerna

Stockholms Hamn AB inleder kapitlet om handel och kommunikationer. Förutom antalet anlända fartyg till Stockholms hamnområden finns också trafiken genom Hammarby- och Karl Johansslussen. Uppgifterna om registrerade bilar, bussar och motorcyklar har hämtats från SCB. Trafikkontoret har bl.a. lämnat uppgifter om cykeltrafiken i innerstaden samt skadade (inkl. dödade) i polisrapporterade vägtrafikolyckor. Här kan du också studera trafiken vid Bromma och Arlanda flygplatser. Swedavia AB (fd. Luftfartsverket) har lämnat uppgifter om antalet landningar i inrikes- och utrikestrafik.

8.1 Stockholms hamn Stockholm harbour



Källa: Stockholms Hamn AB/Sweco

8.2 Stockholms hamn 2015

Stockholm harbour

	Kajplatser, m	Vattendjup, m ¹	Kajhöjd, m	Kajkranar	
				Antal	Lyftkraft, ton
<i>Hamnanläggningar</i>					
Mälaren	2 605	.	.	–	–
Klara Mälärstrand	185	3,5	1,2	–	–
Norr Mälärstrand	720	1,5-5,9	1,7-1,8	–	–
Söder Mälärstrand	1 490	2,5	1,4	–	–
Bällstahamnen	50	3,6	1,2	–	–
Hässelbyverkskajen	160	8,5-10,5	2,2	–	–
Saltsjön	11 020	.	.	2	42,0
Stadsgårdshamnen	1 918	7,2-8,9	2,5-2,8	–	–
Skeppsbrohamnen	829	2,4-6,0	2,0	–	–
Södra Blasieholmshamnen	330	2,5-2,9	2,0-2,5	–	–
Nybrohamnen	547	3,0-5,0	1,8-2,0	–	–
Strandvägen	925	1,3-3,7	1,8-1,9	–	–
Värtahamnen	2 148	6,2-11,4	2,3-2,9	–	–
Frihamnen	1 796	6,0-9,5	2,3-2,6	2	42,0
Oljehamnen vid Loudden	324	8,4-11,4	2,6-3,9	–	–
Norra Hammarbyhamnen	1 803	1,0-5,5	2,5	–	–
Södra Hammarbyhamnen	400	5,5	2,8	–	–
Viktigare privata hamnanläggningar inom Stockholms hamn	1 775
Mälaren	1 300	4,0-6,9
Saltsjön	475	3,7-12,9

Källa: Stockholms Hamn AB/Sweco

1 Tillåtet djupgående vid medelvattenstånd.

8.3 Varuomsättningen sjöledes i Stockholms hamn (ton) 2000-2015

Cargo turnover in the ports of Stockholm (ton)

	Anlänt och avsänt gods (ton) totalt					
	2000	2005	2010	2013	2014	2015
Bensin	204 670	250 800	176 704	124 342	139 409	118 169
Fotogen	488 594	411 468	..	15 615	31 625	55 799
Brännolja ¹	340 745	442 089	527 815	360 940	346 588	347 002
Kol och koks	200 699	288 561	256 442	261 095	203 678	235 353
Basoljor	26 880	49 046	58 127	48 494	56 001	48 282
Spannmål	78 948	56 652	51 924	..	70 884	92 852
Fodermedel	21 256	23 368	18 308	21 063	20 453	24 584
Cement	250 763	333 613	412 369	486 450	503 461	515 266
Sand	360 118	340 714	244 015	218 066	263 887	262 638
Pellets	251 283	264 270	329 590	280 226	147 240	102 351
Övriga varor	3 105 274	2 790 903	2 796 587	3 222 033	3 173 123	2 844 668
Totalt	5 375 278	5 251 484	4 871 881	5 038 324	4 956 350	4 646 964

Källa: Stockholms Hamn AB/Sweco

1 Inkl flytande biobränsle.

8.4 Varuomsättningen sjöledes i Stockholms hamn (ton) 2014 och 2015

Cargo turnover in the ports of Stockholm (ton)

	Anlänt gods (ton) från				Avsant gods (ton) till		Anlänt och avsant gods (ton) totalt ¹	
	Utlandet		Övriga Sverige		Utlandet		2014	2015
	2014	2015	2014	2015	2014	2015		
Bensin	121 987	71 319	17 422	46 850	–	–	139 409	118 169
Fotogen	20 277	55 780	11 348	19	–	–	31 625	55 799
Brännolja ²	174 638	145 197	169 550	185 249	2 400	16 556	346 588	347 002
Kol och koks	203 678	235 353	–	–	–	–	203 678	235 353
Basoljor	22 231	25 775	17 338	5 707	16 433	16 800	56 001	48 282
Spannmål	11 000	–	–	2 294	59 884	87 037	70 884	89 331
Fodermedel	12 360	14 940	8 093	9 644	–	–	20 453	24 584
Cement	–	–	503 461	515 266	–	–	503 461	515 266
Sand	–	–	263 887	262 638	–	–	263 887	262 638
Pellets	121 688	87 854	25 552	14 497	–	–	147 240	102 351
Övriga varor	1 794 672	1 591 317	–	1 150	1 378 451	1 252 200	3 173 123	2 844 667
Totalt	2 482 531	2 227 534	1 016 651	1 043 314	1 457 168	1 372 593	4 956 350	4 643 442

Källa: Stockholms hamn/Sweco

1 Här ingår även gods till övriga Sverige. För 2014 ingår 2 400 ton tungoljor och 16 433 ton spilloljor och för 2015 ingår 16 800 ton spilloljor.

2 Inkl. flytande biobränsle.

8.5 Broar av betydelse för sjöfarten

Bridges of importance for shipping

		Byggt år	Segelfri höjd m	Segelbar bredd m
<i>Fasta broar</i>	<i>Överbyggt vattendrag</i>			
Gröndalsbron	Gröndalssundet	1966 o. 1999	25,2	51,0
Essingebron	Essingesundet	1966	15,2	30,0
Huvudstabron	Bällstaviken	1967	24,0	20,0
Tranebergsbron	Tranebergssund	1934 o. 2002	25,2	45,0
Västerbron	Riddarfjärden	1935	23,2	50,0
Lidingöbron	Lilla Värtan	1971	11,5	22,0
Johanneshovsbron	Hammarbyslussen	1984	32,0	17,4
Skanstullsbron	Hammarbyslussen	1947	30,9	17,4
Årstabron	Årstaviken	1929 o. 2005		
Södra genomfarten			25,0	40,0
Norra genomfarten			20,7	24,0
Alviksbron	Oxhålsundet	1999	24,0	50,0
<i>Klaffbroar</i>				
Liljeholmsbron	Årstaviken	1954	13,4	24,0
Danviksbron	Danvikskanalen	1956	10,8	28,3
Skansbron	Hammarbyslussen	1925	10,6	17,4
Gamla Lidingöbron	Lilla Värtan	1926	4,3	18,7

Källa: Stockholms Hamn AB/Sweco

8.6 Trafiken genom slussarna 2000-2015

Traffic through the locks

	Hammarbyslussen					Karl Johanssslussen				
	2000	2005	2010	2014	2015	2000	2005	2010	2014	2015
<i>Fartyg och pråmar över 6 registerton</i>										
Antal passager	5 786	5 549	4 055	4 878	4 600	1 698	2 180	2 253	2 712	2 159
Registerton, 1 000-tal	1 146	1 158	871	920	792	95	168	128	128	128
<i>Båtar, pråmar och fritidsbåtar, 6 registerton och mindre</i>										
Antal passager	34 069	28 493	27 037	24 894	22 556	14 241	22 306	16 622	13 509	14 938

Källa: Stockholms Hamn AB/Sweco

8.7 Sjöfart till Stockholms hamnområde 2000-2015

Stockholm harbour. Shipping

	2000	2005	2010	2013	2014	2015
<i>Anlända fartyg¹</i>						
<i>Utrikes passagerartrafik</i>						
Antal	4 281	4 551	4 452	4 266	4 045	3 685
1 000 reg.ton	120 989	145 432	168 702	176 374	171 197	169 102
<i>Annan utrikestrafik²</i>						
Antal	581	341	319	386	293	215
1 000 reg.ton	6 485	2 126	1 692	2 396	2 489	1 822
<i>Skärgårdstrafik</i>						
Antal	10 854	10 400	ca. 10 000	ca. 10 000	ca. 10 000	ca. 10 000
1 000 reg.ton	1 977	2 250	ca. 2 400	ca. 2 400	ca. 2 400	ca. 2 400
<i>Annan inrikestrafik</i>						
Antal	543	635	601	548	640	609
1 000 reg.ton	841	1 036	989	1 140	1 085	1 210
<i>Total fartygstrafik</i>						
Antal	16 259	15 927	15 372	15 200	14 978	14 509
1 000 reg.ton	130 292	150 844	173 783	182 310	174 771	174 534

Källa: Stockholms Hamn AB/Sweco

1 Fartyg över 6 registerton, inkl. pråmar och segelfartyg, kryssningsfartyg.

2 Här ingår även utrikesfart via Stockholms hamn från andra hamnar.

8.8 Färje- och passagerartrafiken på Finland 1995-2015

Ferry- and passenger traffic on Finland

År	Stockholms hamn					
	Ankommande			Avgående		
	Fartyg	Motorfordon	Passagerare	Motorfordon	Passagerare	
1995	3 484	306 639	3 344 629	314 904	3 365 272	
1996	3 131	303 423	3 289 888	312 198	3 286 330	
1997	3 431	309 665	3 536 851	320 213	3 538 331	
1998	3 518	277 511	3 675 280	285 048	3 668 854	
1999	3 627	270 019	3 710 462	282 890	3 777 681	
2000	3 690	279 657	3 711 400	277 055	3 709 396	
2001	3 639	252 833	3 327 251	276 840	3 416 013	
2002	3 546	248 232	3 209 408	275 133	3 333 706	
2003	3 454	253 671	3 305 418	276 409	3 440 937	
2004	3 616	258 972	3 484 007	282 682	3 569 590	
2005	3 782	258 622	3 633 648	278 770	3 699 553	
2006	3 613	255 170	3 617 203	277 389	3 713 598	
2007	3 547	278 446	3 593 320	295 747	3 669 731	
2008	3 447	256 829	3 766 631	272 697	3 771 349	
2009	3 477	253 619	3 835 886	261 139	3 830 582	
2010	3 501	251 808	3 790 708	259 905	3 817 515	
2011	3 444	244 725	3 696 927	251 347	3 715 672	
2012	3 517	245 901	3 601 631	251 571	3 622 775	
2013	3 208	244 471	3 503 950	249 523	3 513 382	
2014	3 082	247 115	3 360 369	252 302	3 380 578	
2015	2 827	241 566	3 394 867	249 444	3 403 156	

Källa: Stockholms Hamn AB/Sweco

Anm. Fr o m 1995 redovisas inte avgående fartyg.

8.9 Färje- och passagerartrafiken på Finland, Ryssland och de baltiska staterna 2015

Ferry- and passenger traffic on Finland, Russia and the Baltic Republics

	Stockholms hamn från/till				
	Finland	Estland	Lettland	Ryssland	Totalt
<i>Fartyg</i>					
Ankommande	2 827	361	182	87	3 457
Avgående	2 827	361	182	87	3 457
Totalt	5 654	722	364	174	6 914
<i>Passagerare</i>					
Ankommande	3 394 867	448 664	232 906	61 999	4 138 436
Avgående	3 403 156	458 596	226 081	57 348	4 145 181
Totalt	6 798 023	907 260	458 987	119 347	8 283 617
<i>Personbilar m m</i>					
Ankommande	170 134	31 172	26 910	606	228 822
Avgående	174 944	32 344	26 885	751	234 924
Totalt	345 078	63 516	53 795	1 357	463 746
<i>Bussar</i>					
Ankommande	5 595	1 346	508	179	7 628
Avgående	5 885	1 310	542	185	7 922
Totalt	11 480	2 656	1 050	364	15 550
<i>Lastfordon</i>					
Ankommande	65 837	8 989	3 177	2 537	80 540
Avgående	68 615	9 105	2 860	1 849	82 429
Totalt	134 452	18 094	6 037	4 386	162 969
<i>Gods med lastfordon, ton</i>					
Ankommande	669 032	91 991	46 372	47 359	854 754
Avgående	995 923	69 957	29 434	37 378	1 132 692
Totalt	1 664 955	161 948	75 806	84 737	1 987 446

Källa: Stockholms Hamn AB/Sweco

8.10 Färje- och passagerartrafiken på Finland, Polen, Ryssland och de baltiska staterna 1995-2015

Ferry- and passenger traffic on Finland, Poland, Russia and the Baltic Republics

Milj ankommande och
avgående passagerare

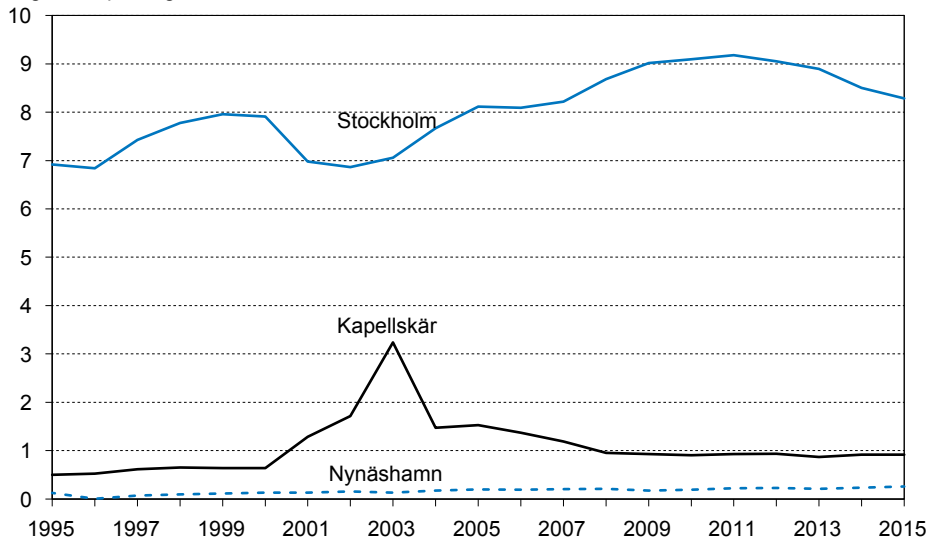

Källa: Stockholms Hamn AB/Sweco

8.11 Färje- och passagerartrafiken på Finland, Polen, Ryssland och de baltiska staterna 2015

Ferry- and passenger traffic on Finland, Poland, Russia and the Baltic Republics

	Trafik från/till hamnar inom koncernen Stockholms hamnar							
	Finland			Baltikum, Polen och Ryssland				
	Stockholm	Kapellskär	Totalt	Stockholm	Nynäshamn	Kapellskär	Totalt	
<i>Ankommande och avgående</i>								
Fartyg	5 654	3 096	8 750	1 260	1 088	954	3 302	
Andel, %	65	35	100	38	33	29	100	
Passagerare	6 798 023	837 169	7 635 192	1 485 487	259 842	80 055	1 825 384	
Andel, %	89	11	100	81	14	5	100	
Personbilar m m	345 078	156 531	501 609	118 668	83 696	12 781	215 145	
Andel, %	69	31	100	55	39	6	100	
Bussar	11 480	1 947	13 427	4 070	249	0	4 319	
Andel, %	85	15	100	94	6	0	100	
Lastfordon	97 307	99 912	197 219	19 693	59 519	51 485	130 697	
Andel, %	49	51	100	15	46	39	100	
Släpfordon	37 145	8 406	45 551	8 824	10 554	10 505	29 883	
Andel, %	82	18	100	30	35	35	100	

Källa: Stockholms Hamn AB/Sweco

8.12 Registrerade bilar, bussar och motorcyklar m m den 31 dec 1990-2015

Cars, buses and motor cycles registered

	1990	1995	2000	2005	2010	2014	2015
<i>Samtliga motorfordon</i>							
Personbilar ägda av fysiska personer	174 302	170 185	191 773	194 031	205 448	216 599	222 088
Personbilar ägda av juridiska personer	101 455	79 676	131 677	132 743	154 213	171 663	178 111
Samtliga personbilar	275 757	249 861	323 450	326 774	359 661	388 262	400 199
därav							
i yrkesmässig trafik	2 687	2 586	3 407	2 991	3 559	3 530	3 438
taxi	1 899	2 080	2 097	2 337	2 827	3 080	3 016
leasing	41 945	32 235	60 657	65 242	78 614	93 546	100 915
Lastbilar	30 206	25 459	36 379	45 478	59 270	61 958	63 885
Bussar ¹	2 606	1 874	1 292	1 338	1 737	2 468	2 392
Motorcyklar	9 670	9 871	14 707	18 684	21 751	23 360	23 169
<i>Motorfordon i trafik</i>							
Personbilar ägda av fysiska personer	151 292	150 637	167 231	166 994	170 797	181 171	184 928
Personbilar ägda av juridiska personer	86 888	70 330	107 963	112 114	133 133	148 845	155 155
Samtliga personbilar	238 180	220 967	275 194	279 108	303 930	330 016	340 083
därav							
i yrkesmässig trafik ²	2 598	2 551	3 372	2 937	3 479	3 460	3 358
taxi	1 899	2 080	2 097	2 337	2 827	3 013	2 942
leasing	41 945	32 793	60 657	65 242	78 614	92 746	100 117
Lastbilar	25 726	21 627	30 563	37 699	49 330	51 077	52 941
Bussar ¹	2 237	1 496	799	900	1 081	1 127	1 122
Motorcyklar	1 930	2 902	6 845	8 901	11 335	12 240	12 508
<i>Släp- och husvagnar</i>							
Släpvagnar och påhängsvagnar	13 983	14 004	15 914	18 826	23 821	27 103	28 514
Husvagnar	3 666	2 982	1 628	2 414	2 162	2 043	2 023
<i>Avställda motorfordon</i>							
Personbilar ägda av fysiska personer	23 010	19 548	24 542	27 037	34 651	35 428	37 160
Personbilar ägda av juridiska personer	14 567	9 346	23 714	20 629	21 080	22 818	22 956
Samtliga personbilar	37 577	28 894	48 256	47 666	55 731	58 246	60 116
därav							
i yrkesmässig trafik ²	89	35	35	54	80	70	80
taxi	67	74
leasing	800	798
Lastbilar	4 480	3 832	5 816	7 779	9 940	10 881	10 944
Bussar ¹	369	378	493	438	656	1 341	1 270
Motorcyklar	7 740	6 969	7 862	9 783	10 416	11 120	10 661

Källa: SCB/Sweco

¹ Fr o m 1991 registreras bussar i den kommun där resp lokala bussbolag verkar.² Här ingår de som har tillstånd för godstrafik, busstrafik, linjetrafik, och taxi.

8.13 Trafikutvecklingen i innerstaden 1945-2015

Carriage traffic

Antal fordon i 1 000-tal per medelvardagsdygn

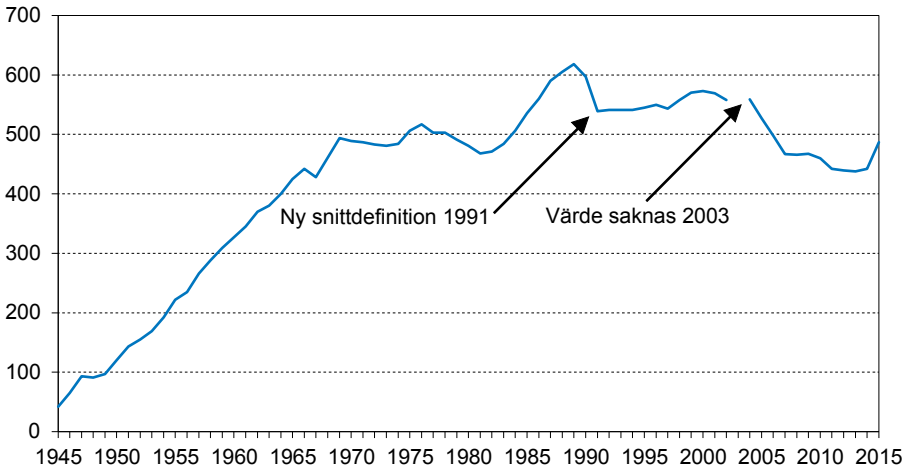

Källa: Trafikkontoret/Sweco

Anm. Intill 1991 passerade "E4-trafiken" innerstadssnittet vid Norra Station. Detta ändrades när Norra Länken öppnades hösten 1991. Trafikminskningen i det "gamla" och 1991 i det "nya" innerstadssnittet var 58 000 f/d.

8.14 Cykeltrafik i innerstaden 1980-2015, rullande 5-årsvärden

Bicycle traffic

Antal

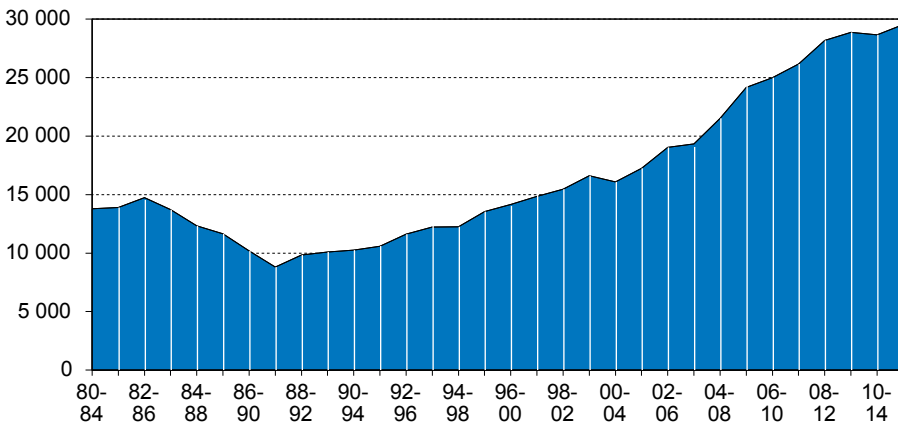

Källa: Trafikkontoret/Sweco

Anm. Fr o m 1980 i juni månad under totalt 6 timmar kl 07-09, 12-14, 16-18.

8.15 Innerstadssnittet (tullarna)

The inner city

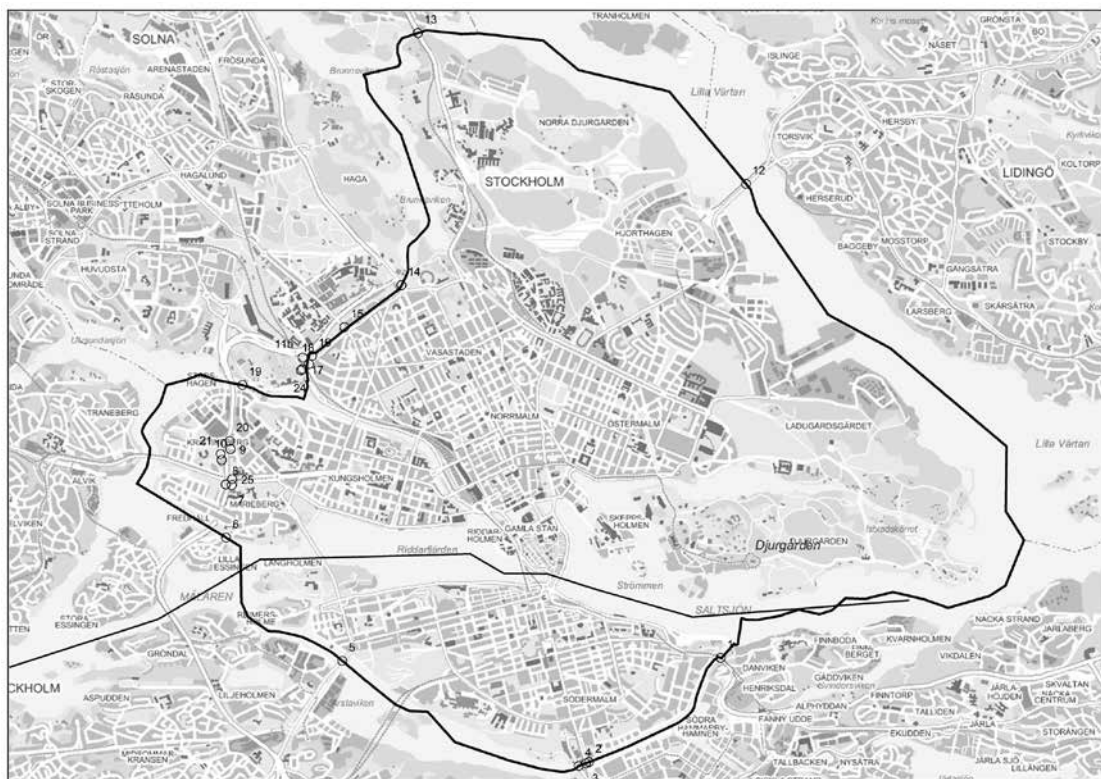

Källa: Trafikkontoret/Sweco

8.16 Bilar och bussar som ett vardagsdygn passerade innerstadssnittet 2000-2015

Cars and buses passing the inner city on a selected day

	Hösten 2000	Hösten 2005	Hösten 2010	Hösten 2013	Hösten 2014	Hösten 2015
<i>Gata eller plats</i>						
Södra innerstadssnittet	249 500	227 500	201 500	188 900	189 600	190 100
1 Danviksbron	51 000	43 000	39 500	36 000	36 000	36 400
2 Skansbron	14 000	16 500	17 000	16 600	16 900	16 600
3 Skanstullsbron	30 000	28 000	24 500	24 000	24 000	24 100
4 Johanneshovsbron	71 500	66 500	57 500	55 600	56 200	56 100
5 Liljeholmsbron	44 000	36 000	31 000	29 500	30 100	30 800
6 Mariebergsbron	9 000	9 000	8 000	8 100	8 400	8 100
7 Mariebergsavfarten	11 000	8 000	7 000	6 600	8 900	6 500
8 Fredhällspåfarten	7 500	7 000	5 500	6 100	9 100	6 400
9 Stadshagsavfarten ¹	3 500	3 500	3 000	3 100	.	2 400
10 Kristinebergspåfarten ¹	3 500	3 500	3 500	3 300	.	2 700
11 Norra Stationsavfarten	4 500	6 500	5 000
Norra innerstadssnittet	312 000	299 000	258 600	248 400	252 700	296 400
12 Lidingöbron	42 000	39 500	38 000	34 500	36 600	40 000
13 Roslagsvägen norr Bergiusvägen	59 500	55 000	49 000	49 100	50 100	60 000
14 A Uppsalavägen vid Norrtull	71 000	72 000	60 000	57 800	58 000	51 300
14 B Norra länken under Bellevue ²	38 200
15 Solnabron	23 000	18 000	16 500	12 600	12 400	12 600
16 Tomtebodavägen vid stadsgränsen	1 500	1 500	1 600	1 300	1 100	800
17 Pampaslänken N Klarastrandsleden	11 500	5 500	5 500	5 500	5 500	5 200
18 Klarastrandsleden N Pampaslänken	37 000	38 500	35 500	31 800	33 500	26 400
19 Ekelundsbron	9 000	8 000	4 500	4 800	5 600	4 800
20 Stadshagspåfarten	9 500	8 500	5 500	6 600	7 200	8 000
21 Kristinebergsavfarten	8 000	7 000	5 500	5 700	4 900	6 700
22 Pampaslänken S Klarastrandsleden	.	5 000	4 000	4 500	4 400	9 100
23 Drottningholmsvägen	.	.	33 000	34 200	33 400	33 300
Hela innerstadssnittet	557 500	526 500	460 000	437 300	442 300	486 500

Källa: Trafikkontoret/Sweco

1 Stadshagsavfarten och Kristinebergspåfarten var ständga under mätperioden.

2 Ny infart pga Norra länken den 2014-11-20. En del är dubbelpassager mellan Norrtull och Roslagsvägen.

3 Ersätts från 2005 av punkt 25.

8.17 Trafiken vid Bromma och Arlanda flygplatser 2005-2015

Traffic at Bromma and Arlanda airports

	Bromma				Arlanda			
	2005	2010	2014	2015	2005	2010	2014	2015
Landningar	26 538	32 405	27 402	28 301	117 095	95 434	114 075	112 973
Inrikes (linjefart och charter)	13 166	18 667	19 579	20 189	49 194	32 287	35 159	34 149
Utrikes (linjefart och charter)	2 095	2 920	3 374	3 699	66 578	62 479	77 489	77 358
Europatrafik	2 082	2 891	3 317	3 668	62 608	58 393	72 697	72 585
Övriga världen	13	29	57	31	3 970	4 086	4 792	4 773
Övrigt	11 277	10 818	4 449	4 413	1 323	668	1 427	1 466
Taxiflyg	1 577	548	710	609	763	257	201	205
Privatflyg	6 306	6 562	2 368	2 484	1	2	124	110
Skolflyg	1 909	2 297	296	218	52	2	24	23
Aerial work	861	998	747	834	141	188	881	869
Militär luftfart	624	413	328	268	366	219	197	259
Passagerare¹, 1 000-tal	1 343	2 040	2 380	2 491	17 101	16 962	22 444	23 154
Inrikes (linjefart och charter)	1 210	1 875	2 130	2 193	5 745	4 019	5 088	5 073
Utrikes (linjefart och charter)	133	165	249	298	11 357	12 943	17 356	18 080
Europatrafik	133	165	249	298	9 975	11 360	15 452	16 093
Övriga världen	–	–	–	–	1 382	1 583	1 904	1 987
Fraktgods, ton (linjefart och charter)	60	250	332	95	85 209	82 890	66 786	71 988
Ankommande	5	179	283	75	44 986	38 403	29 272	31 053
Avgående	55	71	49	20	40 223	44 487	37 514	40 935
Post, ton (linjefart och charter)	–	8	–	–	27 114	17 838	18 480	18 850
Ankommande	–	8	–	–	13 685	8 974	9 941	10 058
Avgående	–	–	–	–	13 429	8 864	8 539	8 792

Källa: Swedavia AB/Sweco

1 Summa ankommande och avresande passagerare exkl transitpassagerare.

8.18 Ankommande och avresande passagerare 2001-2015

Arriving and departing passengers

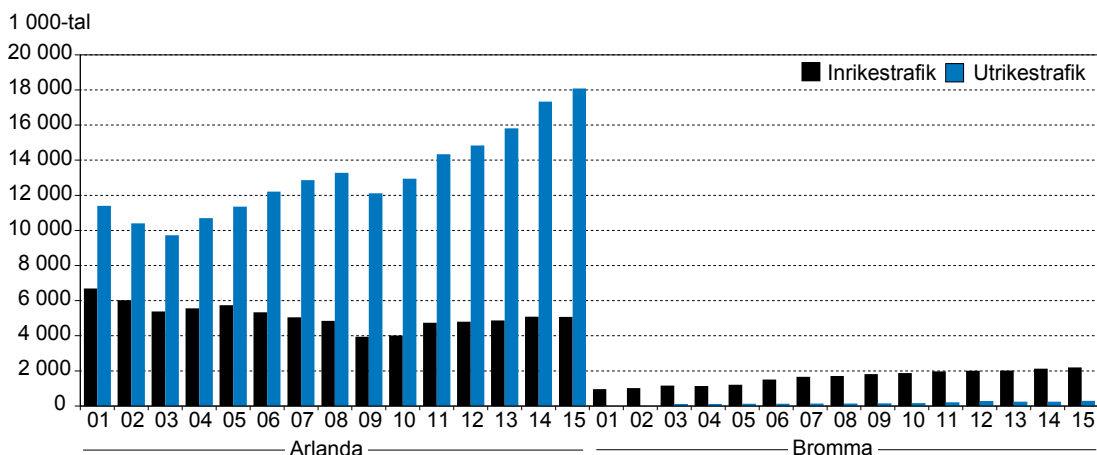

Källa: Swedavia AB/Sweco

8.19 Polisrapporterade vägtrafikolyckor med personskada (inkl dödsolyckor) 1993-2015

Road accidents reported, persons injured (incl fatal accidents)

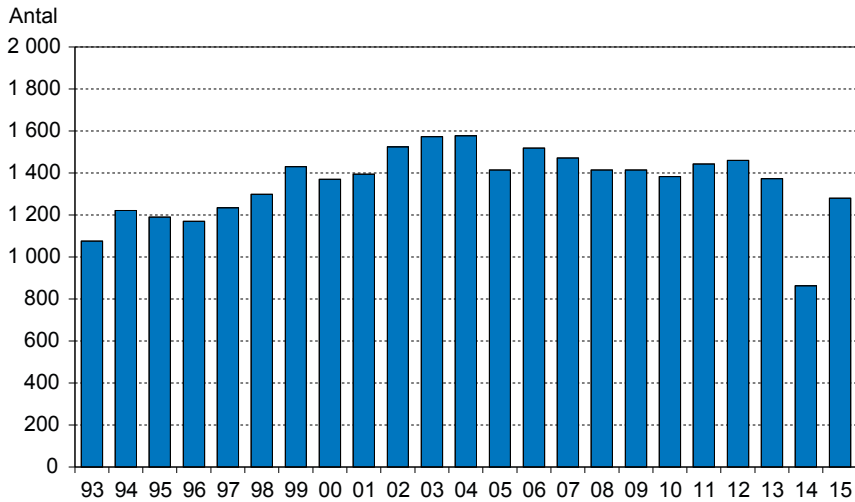

Källa: Trafikkontoret/Sweco

Anm. Gäller samtliga vägar inom stadens gränser.

8.20 Dödsolyckor 1968-2015

Fatal accidents

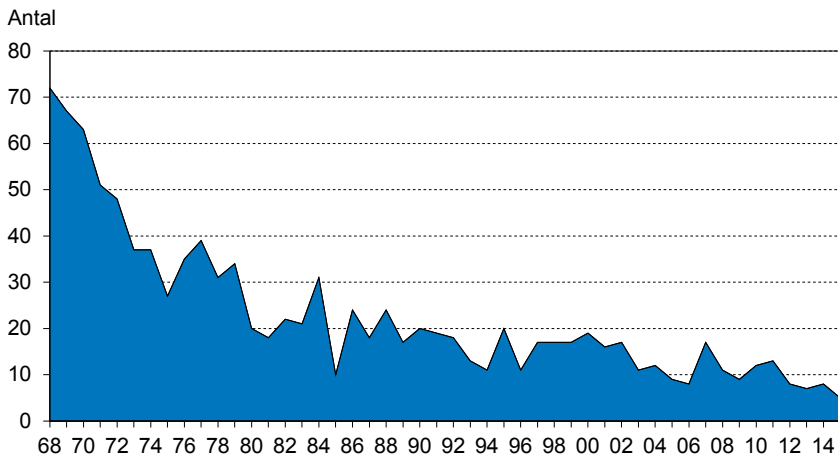

Källa: Trafikkontoret/Sweco

Anm. Fr o m 1995 ingår gator/vägar inom stadens gränser. Tidigare avsåg uppgifterna endast gator där Stockholms stad hade väghållaransvar.

8.21 Skadade och dödade i vägtrafikolyckor 2014 och 2015

Persons killed or injured in road accidents. Pedestrian single (fall) accidents included

	Dödade ¹		Skadade ²		Samtliga	
	2014	2015	2014	2015	2014	2015
<i>Trafikantgrupp</i>						
Personbil, förare ³	1	–	459	665	460	665
Bilpassagerare ⁴	–	–	735	719	735	719
Motorcykel ⁵	1	2	126	123	127	125
Moped ⁵	–	–	80	78	80	78
Cykel ⁵	2	–	975	897	977	897
Gående i kollision ⁶	4	2	251	291	255	293
Gående singel (fallolycka)	–	1	1 095	1 332	1 095	1 333
Lastbil och buss, förare ⁴	–	–	39	74	39	74
Övriga fordon ⁷	–	–	9	10	9	10
Totalt	8	5	3 769	4 189	3 777	4 194

Källa: Trafikkontoret/Sweco

Anm. Under 2014 hade polisen problem med sitt nya IT-system, vilket har resulterat ett bortfall av rapporterat antal trafikolyckor.

Från och med 2014 års redovisning används sammanvägd skadegrad och trafikantkategori mellan polisens och sjukhusens rapportering.

1 Dödsfall i trafiken orsakade av självmord eller sjukdom är inte inkluderade.

2 Personer registrerade i trafikolyckor utan skador eller med osäkra skador finns ej med i sammanställningen.

3 Förare enligt polisens rapportering

4 Passagerare i personbil, lastbil, buss.

5 Både förare och passagerare.

6 Även utanför vägområde

7 Övriga fordon. Både förare och passagerare.

Arbetsmarknad och näringsliv

Labour market and industry

Kommentar till tabellerna

Uppgifterna i detta avsnitt belyser den förvärvsarbetande befolkningen (alt. sysselsatta), arbetslösa, arbetsställen, anställda och bruttoregionprodukten (BRP). Uppgifterna baseras på RAMS, registerbaserad arbetsmarknadsstatistik, AKU, CFAR, nationalräkenskaperna och Arbetsförmedlingens statistik. Nedan redovisas kortfattat några begrepp.

BRP är ett mått som visar hur stor produktionen är inom en region. Summan av regionens BRP är, per definition, lika med rikets BNP.

Tabellerna 9.6, 9.7, rubricerade SCBs arbetskraftsundersökningar (AKU), bygger på urvalsundersökningar om arbetskraften. Uppgifterna i dessa tabeller är inte jämförbara med uppgifterna om förvärvsarbetande befolkning från RAMS eftersom RAMS är en totalräkning och dessutom har andra definitioner på sysselsättning.

Uppgifterna i RAMS avser läget i november 2014 och bygger på uppgifter hämtade från det skatteadministrativa systemet (kontrolluppgifterna). Som förvärvsarbetande räknas således de personer som har en kontrolluppgift med utbetald lön eller annan förvärvsinkomst över en viss gräns, i princip motsvarande minst en timmes arbete per vecka under november månad. Denna definition är anpassad för att få stora likheter med dagens arbetskraftsundersökningar (AKU).

Förvärvsarbetande nattbefolkning = de förvärvsarbetande som bor i resp område.

Förvärvsarbetande dagbefolkning = förvärvsarbetande nattbefolkning + inpendlare – utpendlare – utlandsanställda (inkl sjömän).

Pendling – med pendlare avses förvärvsarbetande vars arbetsplats ligger på annan ort än bostaden. Definitionen innebär att bland pendlare ingår inte endast personer som dagligen färdas mellan bostad och arbetsplats utan även veckopendlare och andra personer med längre avstånd från bostadsorten.

Näringsgren klassificeras efter företagets huvudsakliga verksamhet vid arbetsstället där resp förvärvsarbetande person arbetar. Klassificeringen baseras på Svensk näringsgrensindelning (SNI).

Yrke redovisas uppdelat efter svensk yrkesklassificering (SSYK).

Arbetslösa/arbetssökande redovisas dels enligt SCBs arbetskraftsundersökningar (AKU), dels enligt arbetsförmedlingens registrering av arbetssökande. AKU är en urvalsundersökning och ger endast någorlunda säkra uppgifter för Stockholm. Arbetsförmedlingens registrering är däremot i princip en totalundersökning.

Arbetsförmedlingens definition av öppet arbetslösa är: Arbetssökande utan arbete som aktivt söker och omgående kan tillträda på arbetsmarknaden förekommande arbete och som inte deltar i ett arbetsmarknadspolitiskt program.

9.1 Bruttoregionalprodukt (BRP) för Stockholms stad 2000-2013, löpande priser

Gross domestic product (GDP) in Stockholm

	2000	2006	2008	2009	2010	2011	2012	2013
Bruttoregionalprodukt, mkr (BRP)	375 369	476 730	541 749	547 600	572 500	618 959	679 247	701 211
BRP per invånare, tkr	500	609	669	660	676	716	771	788
BRP per sysselsatt ¹ , tkr	707	887	950	963	971	1 021	1 091	1 035

Källa: SCB/Sweco

¹ Beräknat med sysselsatt dagbefolkning enligt SCB:s registerbaserade arbetsmarknadsstatistik (RAMS)

9.2 Anställda av Stockholms stad och årsarbeten 1988-2015

Municipal employees and full time year works

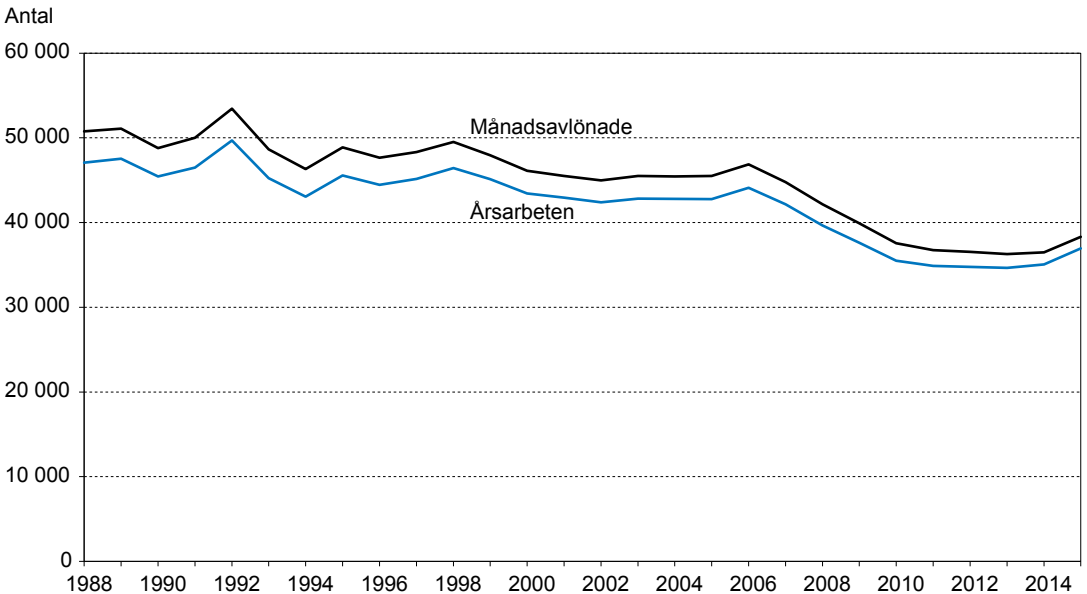

Källa: LISA/Sweco

Anm. Antalet årsarbeten visar hur många anställda staden skulle haft om alla arbetade heltid.

9.3 Anställda (årsarbetare¹) i stadens kommunala aktiebolag 2011-2015

Employed persons (yearly workers) in city owned companies

	Antal anställda				
	2011	2012	2013	2014	2015
<i>Stockholms Stadshus AB</i>					
Stockholms Stadshus AB (moderbolag)	6	5	6	6	7
<i>Fastighetsgruppen</i>					
AB Svenska Bostäder	296	295	308	309	312
AB Familjebostäder	283	267	277	265	311
Micasa Fastigheter i Stockholm AB	68	83	88	73	68
AB Stockholmshem	290	302	290	297	318
Skolfastigheter i Stockholm AB, SISAB	164	151	161	196	173
S:t Erik Markutveckling AB	2	3	5	4	4
<i>Industrigruppen</i>					
Stockholm Vatten AB	374	397	392	429	477
Stockholms Hamn AB	146	135	135	151	152
Stockholms Stads Parkerings AB	77	76	77	75	73
AB Stokab	81	94	94	90	90
<i>Övriga bolag</i>					
Stockholm Globe Arena Fastigheter AB	14	14	16	18	17
Stockholms Stadsteater AB ²	322	330	384	445	476
S:t Erik Försäkrings AB	6	4	6	7	7
S:t Erik Livförsäkring AB	3	3	3	2	3
Stockholms Stads Bostadsförmedling AB	71	73	76	86	88
Stockholm Business Region AB	67	73	74	75	77
<i>Övriga majoritetsägda aktiebolag</i>					
Mässfastigheter i Stockholm AB	228	235	201	261	254
Totalt	2 498	2 520	2 593	2 789	2 905

Källa: Stockholms stadshus AB årsredovisning

Anm. Endast bolag med anställda ingår.

1 Antal anställda omräknat till antal årsarbeten.

2 Kulturhuset på Kulturförvaltningen har övergått till Stockholms Stadsteater AB, 2013

9.4 Månadsavlönade i stadens tjänst efter förvaltning och kön 2015-12-31

Monthly employed municipal employees by activity and sex

	Antal anställda					
	Män	Års- arbetare ¹ , %	Kvinnor	Års- arbetare ¹ , %	Samtliga	Års- arbetare ¹ , %
<i>Verksamhetsområde</i>						
<i>Förvaltning</i>						
Central förvaltning	165	100	516	99	681	100
Stadsledningskontoret	125	100	222	100	347	100
Revisionskontoret	6	100	12	100	18	100
Serviceförvaltningen	34	98	282	99	316	99
Teknisk service	490	99	605	99	1 095	99
Trafikkontoret ²	180	98	191	99	371	99
Exploateringskontoret	80	99	125	100	205	100
Stadsbyggnadskontoret	135	99	221	99	356	99
Fastighetskontoret	95	99	68	99	163	99
Samhällsservice	5 534	97	12 125	96	17 659	97
Socialförvaltningen	257	99	702	98	959	99
Äldreförvaltningen	21	98	96	93	117	94
Överförmyndarförvaltningen	7	100	18	99	25	99
Utbildningsförvaltningen	4 385	98	9 986	97	14 371	97
Kulturförvaltningen	331	86	644	90	975	89
Idrottsförvaltningen	272	97	145	98	417	97
Stadsarkivet	38	97	39	98	77	98
Arbetsmarknadsförvaltningen	223	98	495	98	718	98
Övrig kommunal service	158	99	203	99	361	99
Kyrkogårdsförvaltningen	74	99	38	98	112	98
Miljöförvaltningen	84	100	165	100	249	100
Stadsdelsförvaltningarna	2 714	94	15 815	96	18 529	96
Rinkeby-Kista	193	96	1 067	97	1 260	96
Spånga-Tensta	123	98	832	97	955	97
Hässelby-Vällingby	196	96	1 285	97	1 481	97
Bromma	253	94	1 401	95	1 654	95
Kungsholmen	198	94	1 006	95	1 204	95
Norrmalm	118	94	720	98	838	97
Östermalm	100	94	823	96	923	96
Södermalm	288	95	1 404	96	1 692	96
Enskede-Årsta-Vantör	353	94	2 126	96	2 479	95
Skarpnäck	99	93	670	96	769	96
Farsta	211	94	1 090	96	1 301	96
Ålvsjö	114	91	562	95	676	95
Hägersten-Liljeholmen	295	93	1 976	96	2 271	96
Skärholmen	173	96	853	96	1 026	96
Totalt	9 061	96	29 264	96	38 325	96

Källa: LIS/Sweco

Anm. Som månadsavlönade räknas tillsvidareanställda (dvs "fast" anställda) och tidsbegränsat anställda (vikarier).

1 Antal anställda omräknat till antal årsarbeten.

2 Här ingår Renhållningsförvaltningen.

9.5 Stockholms största företag efter antal anställda 2015

The largest companies in Stockholm

	Anställda ¹		Anställda ¹
<i>Företag</i>		<i>Företag</i>	
Ericsson AB	10 360	Sveriges Television AB	1 510
Södersjukhuset AB	5 650	Attendo Sverige AB	1 490
Skandinaviska Enskilda Banken AB	4 180	IBM Svenska AB	1 480
H & M Hennes & Mauritz GBC AB	3 830	Coop Butiker & Stormarknader AB	1 450
Nordea Bank AB	3 110	Praktikertjänst AB	1 350
Svenska Handelsbanken AB	3 000	CGI Sverige AB	1 340
Keolis Sverige AB	2 750	Sveriges Radio AB	1 320
Skanska Sverige AB	2 470	Scandic Hotels AB	1 290
Postnord Sverige AB	2 470	Öhrlings PriceWaterhouseCoopers AB	1 220
MTR Stockholm AB	2 320	Pressen Morgontjänst Kommanditbolag	1 210
Capio S:t Görans sjukhus AB	2 160	Stockholmståg Kommanditbolag	1 190
Securitas Sverige AB	2 050	Folksam ömsesidig sakförsäkring	1 160
Brukarkooperativet JAG Serviceaktiebolag	2 040	Adecco student AB	1 160
Teliasonera Sverige AB	1 960	Ernst & Young AB	1 140
Samhall AB	1 900	Nokas Security AB	1 140
ISS Facility Services AB	1 710	Hemfrid i Sverige AB	1 140
Swedbank AB	1 560	Meet your future Studenter AB	1 140
Tele2 Sverige AB	1 520	Tieto Sweden AB	1 120

Källa: SCB/Sweco

Anm. Uppgifterna avser privata och affärsdrivande företag kvartal 3 2015

1 Antal anställda är avrundat till närmaste 10-tal

SCBs arbetskraftsundersökningar

9.6 Befolkning i åldrarna 15-74 år efter sysselsättningsstatus 2015

Population by employment status

	Årsmedeltal, 1 000-tals timmar					
	Män	%	Kvinnor	%	Totalt	%
<i>Sysselsatta efter anställningsform</i>						
Fast anställda	184,2	53,1	194,1	54,3	378,3	53,7
Tidsbegränsat anställda	34,0	9,8	43,0	12,0	77,1	11,0
Företagare	41,8	12,0	19,8	5,5	61,6	8,7
Sysselsatta, totalt	260,0	74,9	257,0	71,9	517,0	73,4
Arbetslösa	19,5	5,6	18,9	5,3	38,4	5,5
I arbetskraften	279,5	80,6	275,9	77,2	555,4	78,9
Ej i arbetskraften	67,4	19,4	81,3	22,8	148,7	21,1
Samtliga	346,9	100	357,2	100	704,1	100

Källa: SCB/Sweco

Förklaring till tabell 9.6

Ej i arbetskraften

Arbetslösa

Frånvarande

I arbete

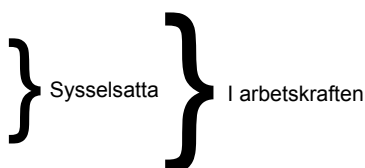

SCBs arbetskraftsundersökningar.**9.7 Arbetskraftstal, frånvarotal och arbetslöshetstal 1975-2015**

Labour force investigations

År	Arbetskraftstal ¹ , %			Frånvarotal ² , %			Arbetslöshetstal ³ , %		
	Män	Kvinnor	Totalt	Män	Kvinnor	Totalt	Män	Kvinnor	Totalt
1975	78,0	63,4	70,3	14,9	18,4	16,6	1,0	1,0	1,0
1980	88,0	81,8	84,8	16,3	20,9	18,6	1,3	0,9	1,1
1985	87,1	85,9	86,5	14,5	20,2	17,4	2,2	1,0	1,6
1990	88,7	86,8	87,8	14,0	21,6	17,9	1,1	1,0	1,0
1995	82,4	80,8	81,6	12,9	19,0	16,0	7,1	6,0	6,5
2000	83,1	80,9	82,0	13,2	18,5	15,9	3,8	2,6	3,2
2005	78,6	73,7	76,1	13,8	18,7	16,2	7,7	6,3	7,0
2009	79,4	74,9	77,1	13,5	19,5	16,5	6,6	6,5	6,6
2010	79,8	74,3	77,1	12,6	19,1	15,8	6,3	7,0	6,7
2011	80,0	75,0	77,5	12,3	18,5	15,3	6,6	6,5	6,6
2012	79,5	75,4	77,4	13,9	19,5	16,6	7,0	7,0	7,0
2013	81,2	76,3	78,7	14,5	18,9	16,6	6,9	6,2	6,6
2014	81,3	77,2	79,2	14,4	18,7	16,5	7,2	7,0	7,1
2015	80,6	77,2	78,9	14,7	19,3	17,0	7,0	6,9	6,9

Källa: SCB/Sweco

Anm. Ny AKU har införts fr o m 2005 vilket försvårar jämförelser med tidigare år.

Frånvarotalen gäller t o m år 1985 åldrarna 16-74 år, därefter åldrarna 16-64 år fram till 2005. Från och med 2005 används åldrarna 15-74 år.

Arbetskraftstalen och arbetslöshetstalen gäller under året 1975 åldrarna 16-74 år, därefter åldrarna 16-64 år t o m 2005. Från och med 2005 används åldrarna 15-74 år. Värdena för år 1990 har justerats p g a förändrade mätmetoder i AKU.

1 Arbetskraft i % av befolkningen.

2 Frånvarande i % av sysselsatta.

3 Arbetslösa i % av arbetskraften.

9.8 Arbetslösa och lediga platser 2004-2015

Unemployment and vacancies

År	Arbetslösa anmälda vid arbetsförmedlingen						Lediga platser ²	Varslade personer
	Män	Kvinnor	Totalt	18-24 år	Långtids- arbetslösa ¹	Utrikes födda		
2004	10 678	8 623	19 301	1 962	5 017	3 147 ³	4 227	8 019
2005	10 428	8 746	19 175	2 099	4 843	3 222 ³	5 691	6 061
2006	9 357	7 834	17 192	1 865	4 876	6 966	10 667	3 552
2007	7 772	6 827	14 599	1 662	4 532	6 417	17 721	3 331
2008	6 697	6 012	12 709	1 321	3 250	5 982	10 668	6 771
2009	10 120	8 816	18 936	2 151	5 012	8 856	6 360	10 068
2010	10 771	10 196	20 967	2 447	6 468	10 453	8 448	5 495
2011	9 834	10 028	19 862	2 254	6 116	10 730	10 854	5 955
2012	10 170	9 800	19 969	2 317	5 879	10 898	10 823	8 098
2013	10 768	10 140	20 908	2 446	5 826	11 430	10 458	6 824
2014	10 704	9 699	20 403	2 177	6 600	11 411	13 189	6 281
2015	10 070	9 110	19 180	1 837	6 045	11 103	17 079	6 008

Källa: Arbetsförmedlingen/Sweco

Anm. Årssiffrorna är medeltal av månadssiffrorna vilka avser läget vid månads slut.

1 Arbetslösa under 25 år över 100 dagar och arbetslösa över 25 år över 6 månader.

2 Nyanmälda lediga platser med varaktighet över 10 dagar.

3 Avser utländska medborgare.

9.9 Arbetslösa och lediga platser 1995-2015

Unemployment and vacancies

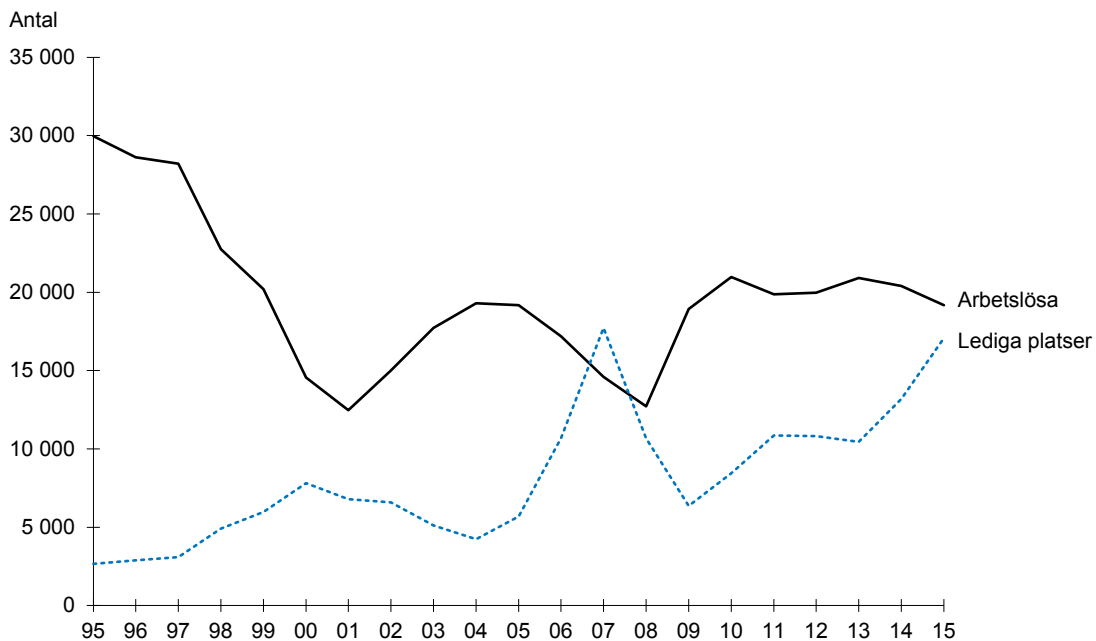

Källa: Arbetsförmedlingen/Sweco

9.10 Arbetsställen efter storleksklass näringsgrenvis 2015

Establishments by size and industry

	Arbetsställen efter antal anställda								Totalt
	0	1-9	10-19	20-49	50-99	100-199	200-499	500-	
Näringsgren									
Jordbruk, skogsbruk m m	259	95	3	3	1	-	-	-	361
Industri	684	1 113	142	78	31	20	4	3	2 075
Annan tillverkningsindustri	7	20	-	-	-	-	-	-	27
Livsmedelsindustri	39	113	42	15	7	1	-	-	217
Textilindustri	74	84	1	1	-	-	-	-	160
Trävaruindustri	57	42	7	-	-	-	-	-	106
Grafisk produktion mm	68	142	13	12	6	2	1	-	244
Kemisk industri	19	50	4	3	1	2	-	1	80
Jord- o stenvaruindustri	19	22	2	1	-	-	-	1	45
Järn, stål o metall	11	22	4	2	-	-	-	-	39
Övrig verkstadsind	259	427	37	19	8	7	1	-	758
Elektroindustri	30	110	20	6	4	-	1	1	172
Energi, vatten, återvinning	101	81	12	19	5	8	1	-	227
Byggnadsindustri	1 545	2 756	301	186	45	14	6	3	4 856
Byggnadsindustri	551	1 030	106	67	17	3	4	3	1 781
Byggnadshantverk	994	1 726	195	119	28	11	2	-	3 075
Handel	2 049	5 840	938	471	142	60	16	3	9 519
Detaljhandel	1 125	3 404	553	232	62	19	4	-	5 399
Partihandel	924	2 436	385	239	80	41	12	3	4 120
Samfärdsel	2 990	5 893	622	483	147	77	43	28	10 283
Samfärdsel, kommunikation	2 934	5 771	584	443	134	67	40	22	9 995
Post och tele	56	122	38	40	13	10	3	6	288
Bank och försäkring	386	1 330	211	139	41	35	26	10	2 178
Övriga privata tjänster	14 855	21 241	2 107	1 310	438	188	86	27	40 252
Fastighetsförvaltning	4 437	1 750	103	54	19	10	4	-	6 377
Teknisk uppdragsverksamhet	514	1 309	115	71	26	14	8	1	2 058
Övrig uppdragsverksamhet	5 636	11 175	898	615	234	99	54	20	18 731
Restaurang- och hotellrörelse	563	2 324	578	288	72	14	6	-	3 845
Renhållningsverksamhet	236	611	66	44	20	11	5	2	995
Intresseorganisationer	132	986	146	118	33	23	-	1	1 439
Rekreation, kulturell service	1 874	1 663	116	84	26	13	8	2	3 786
Reparation, personlig service m m	1 463	1 423	85	36	8	4	1	1	3 021
Offentliga tjänster	1 036	3 940	1 089	764	362	178	95	27	7 491
Offentlig förvaltning	6	57	38	76	43	36	51	14	321
Utbildning	436	1 179	571	328	156	70	14	2	2 756
Forskning	90	210	25	21	5	8	3	-	362
Vård och omsorg, sociala tjänster	504	2 494	455	339	158	64	27	11	4 052
Näringsgren okänd	294	314	24	7	1	1	-	-	641
Totalt	24 098	42 522	5 437	3 441	1 208	573	276	101	77 656

Källa: SCB

Anm. Här redovisas endast de företag utan anställda (enmansföretag) som har en omsättning på minst 300 000 kr per år. Näringsgrensindelning är enligt SNI 2007.

9.11 Anställda efter arbetsställets storlek näringsgrensvis 2015

Employees by size of establishment and industry

	Anställda efter arbetsställets storlek							
	1-9	10-19	20-49	50-99	100-199	200-499	500-	Totalt
Näringsgren								
Jordbruk, skogsbruk m m	217	35	82	62	-	-	-	396
Industri	3 319	1 932	2 299	2 297	2 615	998	1 911	15 371
Annan tillverkningsindustri	58	-	-	-	-	-	-	58
Livsmedelsindustri	427	585	442	534	112	-	-	2 100
Textilindustri	223	12	29	-	-	-	-	264
Trävaruindustri	131	88	-	-	-	-	-	219
Grafisk produktion mm	395	171	332	447	299	212	-	1 856
Kemisk industri	133	56	104	62	224	-	687	1 266
Jord- o stenvaruindustri	53	25	21	-	-	-	712	811
Järn, stål o metall	68	51	54	-	-	-	-	173
Övrig verkstadsind	1 169	480	574	596	834	237	-	3 890
Elektroindustri	400	295	167	323	-	312	512	2 009
Energi, vatten, återvinning	262	169	576	335	1 146	237	-	2 725
Byggnad	7 835	4 004	5 515	3 065	1 843	1 697	3 761	27 720
Byggnadsindustri	2 808	1 385	2 043	1 179	386	1 123	3 761	12 685
Byggnadshantverk	5 027	2 619	3 472	1 886	1 457	574	-	15 035
Handel	19 820	12 578	14 125	9 704	7 995	4 567	3 836	72 625
Detaljhandel	12 154	7 357	6 829	4 119	2 328	1 223	-	34 010
Partihandel	7 666	5 221	7 296	5 585	5 667	3 344	3 836	38 615
Samfärdsel	14 476	8 527	14 554	10 639	10 849	13 416	24 461	96 922
Samfärdsel, kommunikation	14 040	7 992	13 320	9 733	9 454	12 480	17 839	84 858
Post och tele	436	535	1 234	906	1 395	936	6 622	12 064
Bank och försäkring	3 995	2 877	4 162	2 867	5 020	7 187	10 620	36 728
Övriga privata tjänster	51 983	28 164	39 085	30 681	25 556	25 407	33 999	234 875
Fastighetsförvaltning	4 093	1 324	1 672	1 403	1 570	1 048	-	11 110
Teknisk uppdragsverksamhet	3 040	1 529	2 092	1 812	1 868	2 496	912	13 749
Övrig uppdragsverksamhet	24 106	12 183	18 487	16 483	13 538	15 923	27 540	128 260
Restaurang- och hotellrörelse	8 478	7 594	8 386	5 039	1 693	1 497	-	32 687
Renhållningsverksamhet	1 832	871	1 327	1 390	1 507	1 885	2 524	11 336
Intresseorganisationer	3 132	1 973	3 676	2 221	3 076	-	637	14 715
Rekreation, kulturell service	3 519	1 543	2 415	1 762	1 731	2 321	1 249	14 540
Reparation, personlig service m m	3 783	1 147	1 030	571	573	237	1 137	8 478
Offentliga tjänster	12 510	14 919	23 169	25 769	24 586	28 690	37 149	166 792
Offentlig förvaltning	268	529	2 507	3 066	5 482	16 762	12 793	41 407
Utbildning	4 743	7 943	9 597	11 247	9 315	3 768	7 824	54 437
Forskning	631	339	642	310	1 121	936	-	3 979
Vård och omsorg, sociala tjänster	6 868	6 108	10 423	11 146	8 668	7 224	16 532	66 969
Näringsgren okänd	850	336	210	62	112	-	-	1 570
Totalt	115 005	73 372	103 201	85 146	78 576	81 962	115 737	652 999

Källa: SCB/Sweco

Näringsgrensindelningen är enligt SNI 2007

9.12 Handel och service. Arbetsställen, anställda och omsättning 2015

Trade and service. Establishments, employed persons and turnover

	Arbets- ställen	An- ställda	%	Omsätt- ning, mnkr exkl moms	%	Omsätt- ning per invånare, kr	Riks- genom- snitt, kr
<i>Bransch (SNI2007)</i>							
Motorfordon m m, handel & service	969	5 072	100	29 112	100	31 523	41 996
Motorfordon, handel	237	1 321	26,0	16 181	55,6	17 521	26 638
Motorfordon, service	475	1 765	34,8	2 678	9,2	2 900	4 455
Reservdelar m m, handel	164	1 255	24,7	4 896	16,8	5 301	4 131
Reservdelar m m, service	28	146	2,9	1 037	3,6	1 123	528
Bensinstationer	65	585	11,5	4 320	14,8	4 678	6 244
Partihandel	3 717	31 407	100	215 655	100	233 515	117 922
Jordbruksvaror o levande djur	52	308	1,0	1 681	0,8	1 820	2 203
Livsmedel, drycker, tobak	580	4 822	15,4	44 793	20,8	48 503	33 409
Hushållsvaror	1 477	12 751	40,6	56 786	26,3	61 489	26 469
Maskiner o utrustning	526	4 220	13,4	14 542	6,7	15 746	11 629
Avfall o skrot	15	27	0,1	118	0,1	128	861
Övr insatsvaror	588	4 596	14,6	67 343	31,2	72 920	34 273
Övr partihandel	479	4 683	14,9	30 392	14,1	32 909	9 078
Agenturhandel	490	3 031	100	13 828	100	14 973	3 479
Detaljhandel	5 150	30 365	100	69 725	100	75 500	62 937
Varuhus o stormarknader	9	558	1,8	1 476	2,1	1 598	2 903
Livsmedelsbutiker	508	6 723	22,1	17 238	24,7	18 666	19 935
Systembutiker	38	496	1,6	2 992	4,3	3 240	2 491
Tobaksaffärer	206	458	1,5	1 111	1,6	1 203	481
Radio- o TV-affärer	49	286	0,9	1 165	1,7	1 261	2 075
Järn-, byggvaru- o färgaffärer	117	816	2,7	1 651	2,4	1 788	4 108
Butiker m hushållapparater	33	120	0,4	322	0,5	349	515
Möbel-, el- o bosättningsaffärer	345	1 210	4,0	2 600	3,7	2 815	3 732
Bok-, pappers- o tidningsbutiker	135	734	2,4	1 272	1,8	1 377	486
Klädesaffärer	838	5 591	18,4	9 329	13,4	10 102	4 652
Sko- o väskaffärer	151	750	2,5	1 322	1,9	1 431	709
Apotek	122	1 079	3,6	4 146	5,9	4 489	4 190
Andra specialbutiker	552	2 430	8,0	4 564	6,5	4 942	3 473
Övr detaljhandel	2 047	9 114	30,0	20 537	29,5	22 238	13 187
Hotell, restaurang m m	3 756	31 567	100	32 870	100	35 592	14 233
Hotell och stugbyar, camping	310	6 257	19,8	9 084	27,6	9 836	4 445
Restauranger, bärer	3 245	23 972	75,9	22 250	67,7	24 093	9 086
Personal matsalar, catering, centralkök	201	1 338	4,2	1 536	4,7	1 663	702
Totalt	14 082	101 442		361 190		391 103	240 567

Källa: SCB/Sweco

9.13 Handel och service. Butiker/arbetsställen efter antal anställda 2015

Trade and service. Number of shops by employed persons

	Butiker/arbetsställen efter antal anställda					Totalt
	0	1-9	10-19	20-39	40-	
<i>Bransch</i>						
Motorfordon m m, handel och service	216	579	76	34	15	920
Motorfordon, handel	67	127	7	10	6	217
Motorfordon, service	103	328	29	11	2	473
Reservdelar m m, handel	28	91	10	6	6	141
Reservdelar m m, service	11	13	1	2	1	28
Bensinstationer	7	20	29	5	–	61
Partihandel	774	2 101	354	225	119	3 573
Jordbruksvaror o levande djur	14	30	4	–	1	49
Livsmedel, drycker, tobak	138	269	53	42	22	524
Hushållsvaror	335	846	106	59	45	1 391
Maskiner o utrustning	93	316	59	42	15	525
Avfall o skrot	7	8	1	–	–	16
Övr insatsvaror	102	351	71	39	19	582
Övr partihandel	85	281	60	43	17	486
Agenturhandel	138	281	26	9	11	465
Detaljhandel	1 024	3 207	511	212	80	5 034
Varuhus o stormarknader	1	2	1	–	6	10
Livsmedelsbutiker	109	197	99	81	26	512
Systembutiker	–	12	24	2	–	38
Tobaksaffärer	86	128	7	1	–	222
Radio- o TV-affärer	8	32	3	2	1	46
Järn-, byggvaru- o färgaffärer	19	82	8	3	3	115
Butiker m hushållapparater	8	19	3	–	–	30
Möbel-, el- o bosättningsaffärer	71	203	31	6	1	312
Bok-, pappers- o tidningsbutiker	12	98	19	2	1	132
Klädesaffärer	71	587	116	42	10	826
Sko- o väskaffärer	12	127	8	3	1	151
Apotek	3	80	41	5	1	130
Andra specialbutiker	72	241	18	3	–	334
Övr detaljhandel	552	1 399	133	62	30	2 176
Hotell, restaurang m m	563	2 324	578	288	92	3 845
Hotell och stugbyar, camping	53	114	62	39	36	304
Restauranger, barer	472	2 108	485	231	54	3 350
Personalmatsalar, catering, centralkök	38	102	31	18	2	191
Totalt	2 715	8 492	1 545	768	317	13 837

Källa: SCB/Sweco

Anm. Fr o m 2004 redovisas endast de företag utan anställda som har en omsättning på minst 300 000 kr per år.

Näringsgrensindelningen är enligt SNI 2007.

9.14 Handel och service. Butiker/arbetsställen och antal anställda 2015

Trade and service. Number of shops and employed persons

	Inre staden		Söderort		Västerort		Hela staden ¹	
	Bu- tiker	An- ställda	Bu- tiker	An- ställda	Bu- tiker	An- ställda	Bu- tiker	An- ställda
<i>Bransch</i>								
Motorfordon m m, handel och service	277	1 267	285	1 717	241	1 680	920	5 318
Motorfordon, handel	59	323	70	291	58	714	217	1 451
Motorfordon, service	155	521	159	700	134	566	473	1 858
Reservdelar m m, handel	41	281	26	400	32	241	141	1 247
Reservdelar m m, service	10	39	9	110	5	4	28	157
Bensinstationer	12	103	21	216	12	155	61	605
Partihandel	1 678	15 998	860	8 327	698	8 817	3 573	34 256
Jordbruksvaror o levande djur	25	229	15	49	4	15	49	329
Livsmedel, drycker, tobak	245	2 848	156	2 430	49	488	524	6 031
Hushållsvaror	798	8 115	259	1 694	227	3 072	1 391	13 096
Maskiner o utrustning	191	1 391	158	1 171	138	1 801	525	4 432
Avfall o skrot	4	9	4	4	4	15	16	32
Övr insatsvaror	220	2 008	173	1 723	121	1 117	582	5 280
Övr partihandel	195	1 398	95	1 256	155	2 309	486	5 056
Agenturhandel	272	1 601	71	691	83	955	465	3 385
Detaljhandel	2 923	19 209	963	5 692	649	4 088	5 034	31 524
Varuhus o stormarknader	4	71	1	112	4	373	10	570
Livsmedelsbutiker	212	3 473	155	1 873	97	912	512	6 718
Systembutiker	24	298	7	105	5	69	38	494
Tobaksaffärer	98	221	53	84	33	60	222	469
Radio- o TV-affärer	27	199	11	30	7	47	46	278
Järn-, byggvaru- o färgaffärer	57	429	29	88	25	272	115	819
Butiker m hushållapparater	17	70	3	8	6	20	30	106
Möbel-, el- o bosättningsaffärer	227	974	35	86	33	140	312	1 240
Bok-, pappers- o tidningsbutiker	92	573	12	56	8	35	132	720
Klädesaffärer	556	3 974	112	674	82	482	826	5 758
Sko- o väskaffärer	94	490	24	100	14	53	151	761
Apotek	66	674	33	267	18	111	130	1 159
Andra specialbutiker	246	890	46	192	22	82	334	1 249
Övr detaljhandel	1 203	6 873	442	2 017	295	1 432	2 176	11 183
Hotell, restaurang m m	2 371	24 688	706	3 536	398	1 980	3 845	32 687
Hotell och stugbyar, camping	194	5 400	35	385	35	353	304	6 423
Restauranger, barer	2 082	18 530	618	2 766	337	1 449	3 350	24 843
Personalmatsalar, catering, centralkök	95	758	53	385	26	178	191	1 421
Totalt	7 521	62 763	2 885	19 963	2 069	17 520	13 837	107 170

Källa: SCB/Sweco

Anm. Inkl butiker/arbetsställen utan anställd personal. Fr o m 2004 redovisas endast de företag utan anställda som har en omsättning på minst 300 000 kr per år.

1 Här ingår arbetsställen och anställda som ej kan bestämmas till ett geografiskt område.

9.15 Handel och service. Anställda efter butikens/arbetsställets storlek 2015

Trade and service. Employed persons by size of shop

	Anställda efter butikens/arbetsställets storlek				Totalt
	1-9	10-19	20-39	40-	
<i>Bransch</i>					
Motorfordon m m, handel och service	1 812	1 026	1 025	1 455	5 318
Motorfordon, handel	329	104	321	697	1 451
Motorfordon, service	1 000	394	340	124	1 858
Reservdelar m m, handel	369	136	170	572	1 247
Reservdelar m m, service	26	15	54	62	157
Bensinstationer	88	377	140	–	605
Partihandel	6 650	4 798	6 905	15 903	34 256
Jordbruksvaror o levande djur	92	50	–	187	329
Livsmedel, drycker, tobak	836	737	1 319	3 139	6 031
Hushållsvaror	2 639	1 427	1 790	7 240	13 096
Maskiner o utrustning	999	823	1 355	1 255	4 432
Avfall o skrot	19	13	–	–	32
Övr insatsvaror	1 143	951	1 133	2 053	5 280
Övr partihandel	922	797	1 308	2 029	5 056
Agenturhandel	833	357	238	1 957	3 385
Detaljhandel	11 525	6 791	6 211	6 997	31 524
Varuhus o stormarknader	9	14	–	547	570
Livsmedelsbutiker	709	1 386	2 511	2 112	6 718
Systembutiker	84	360	50	–	494
Tobaksaffärer	360	84	25	–	469
Radio- o TV-affärer	108	42	66	62	278
Järn-, byggvaru- o färgaffärer	346	107	80	286	819
Butiker m hushållapparater	70	36	–	–	106
Möbel-, el- o bosättningsaffärer	623	383	172	62	1 240
Bok-, pappers- o tidningsbutiker	357	251	50	62	720
Klädesaffärer	2 321	1 537	1 155	745	5 758
Sko- o väskaffärer	516	102	81	62	761
Apotek	444	533	120	62	1 159
Andra specialbutiker	954	215	80	–	1 249
Övr detaljhandel	4 624	1 741	1 821	2 997	11 183
Hotell, restaurang m m	8 478	7 594	8 386	8 229	32 687
Hotell och stugbyar, camping	349	843	1 174	4 057	6 423
Restauranger, bärer	7 791	6 305	6 699	4 048	24 843
Personalmatsalar, catering, centralkök	338	446	513	124	1 421
Totalt	29 298	20 566	22 765	34 541	107 170

Källa: SCB/Sweco

Näringsgrensindelningen är enligt SNI 2007

9.16 Förvärsarbetande befolkning 1985-2014

Economically active population

	1985	1990	1995	2000	2010	2012	2013	2014
<i>Förvärsarbetande</i>								
Män	176 367	180 312	166 892	195 775	226 900	241 635	246 271	253 384
Kvinnor	178 515	183 992	169 983	192 838	224 797	238 506	243 811	250 496
Samtliga	354 882	364 304	336 875	388 613	451 697	480 141	490 082	503 880
<i>Befolkning 16-64 år</i>								
Män	207 049	211 000	228 258	252 275	291 575	301 688	305 844	309 864
Kvinnor	217 088	217 602	231 168	251 818	290 536	300 212	304 269	307 886
Samtliga	424 137	428 602	459 426	504 093	582 111	601 900	610 113	617 750
<i>Förvärsintensitet, %</i>								
Män	85,2	85,5	73,1	77,6	77,8	80,1	80,5	81,8
Kvinnor	82,2	84,6	73,5	76,6	77,4	79,4	80,1	81,4
Samtliga	83,7	85,0	73,3	77,1	77,6	79,8	80,3	81,6

Källa: SCB/Sweco

Anm. Uppgifterna avser förvärsarbetande enligt inkomststatistiken.

9.17 Förvärsarbetande befolkning efter näringsgren och kön 2014

Economically active population by industry and sex

	Kvinnor	Män	Samtliga	Fördelning, %		
				Kvinnor	Män	Samtliga
<i>Näringsgren</i>						
Jordbruk, skogsbruk och fiske	442	519	961	0,2	0,2	0,2
Tillverkning och utvinning	6 751	15 025	21 776	2,8	6,2	4,5
Energi och miljö	926	2 137	3 063	0,4	0,9	0,6
Byggverksamhet	2 527	17 969	20 496	1,1	7,4	4,3
Handel	28 839	29 839	58 678	12,1	12,3	12,2
Transport	4 904	16 757	21 661	2,1	6,9	4,5
Hotell och restaurang	9 793	11 667	21 460	4,1	4,8	4,5
Information och kommunikation	14 233	28 477	42 710	6,0	11,7	8,9
Finans- och försäkringsverksamhet	11 061	12 427	23 488	4,7	5,1	4,9
Fastighetsverksamhet	3 405	4 484	7 889	1,4	1,8	1,6
Företagstjänster	39 305	46 028	85 333	16,5	18,9	17,7
Offentlig förvaltning	18 806	13 588	32 394	7,9	5,6	6,7
Utbildning	32 917	15 090	48 007	13,8	6,2	10,0
Vård och omsorg	45 130	15 541	60 671	19,0	6,4	12,6
Personliga och kulturella tjänster m.m.	17 424	12 895	30 319	7,3	5,3	6,3
Okänd bransch	1 388	1 114	2 502	0,6	0,5	0,5
Samtliga	237 851	243 557	481 408	100	100	100

Källa: SCB/Sweco

Anm. Från och med 2008 används en ny branschindelning (SNI 2007).

9.18 Förvärsarbetande befolkning efter näringsgren och kön 2014

Economically active population by industry and sex

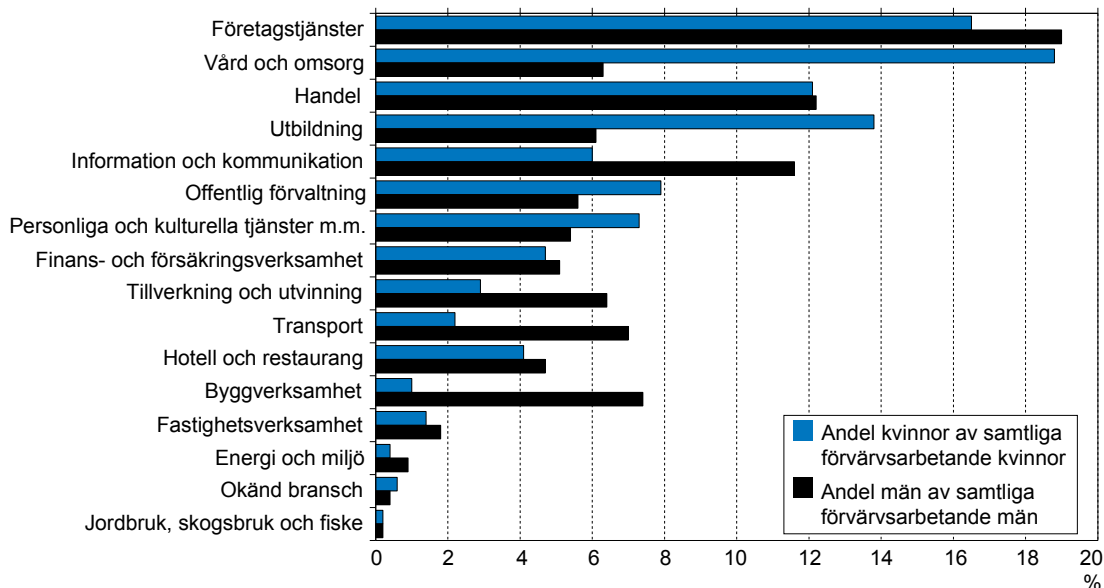

Källa: SCB/Sweco

9.19 Förvärsarbetande utrikes födda efter näringsgren och kön 2014

Economically active foreign born by industry and sex

Näringsgren	Kvinnor	Män	Samtliga	Fördelning, %		
				Kvinnor	Män	Samtliga
Näringsgren						
Jordbruk, skogsbruk och fiske	36	50	86	0,1	0,1	0,1
Tillverkning och utvinning	1 695	3 732	5 427	3,2	6,4	4,9
Energi och miljö	133	366	499	0,2	0,6	0,4
Byggverksamhet	610	4 728	5 338	1,1	8,1	4,8
Handel	5 034	6 257	11 291	9,4	10,8	10,1
Transport	1 010	6 803	7 813	1,9	11,7	7,0
Hotell och restaurang	3 158	6 019	9 177	5,9	10,4	8,2
Information och kommunikation	2 114	4 349	6 463	4,0	7,5	5,8
Finans- och försäkringsverksamhet	1 541	1 385	2 926	2,9	2,4	2,6
Fastighetsverksamhet	422	569	991	0,8	1,0	0,9
Företagstjänster	8 938	10 321	19 259	16,8	17,8	17,3
Offentlig förvaltning	2 493	1 460	3 953	4,7	2,5	3,6
Utbildning	8 175	4 033	12 208	15,3	7,0	11,0
Vård och omsorg	14 187	5 277	19 464	26,6	9,1	17,5
Personliga och kulturella tjänster m.m.	3 279	2 354	5 633	6,2	4,1	5,1
Okänd bransch	449	315	764	0,8	0,5	0,7
Samtliga	53 274	58 018	111 292	100	100	100

Källa: SCB/Sweco

Anm. Från och med 2008 används en ny branschindelning (SNI 2007).

9.20 Förvärsarbetande befolkning (16- år) efter ålder och kön 2014

Economically active population by age and sex

	Förvärsarbetande	Ej förvärsarbetande	Totalt	Förvärsintensitet, %
Män	243 557	122 386	365 943	66,6
16-17 år	166	7 656	7 822	2,1
18-19	2 136	6 490	8 626	24,8
20-24	16 660	12 122	28 782	57,9
25-34	69 129	17 025	86 154	80,2
35-44	61 825	10 140	71 965	85,9
45-54	48 544	10 187	58 731	82,7
55-64	34 689	13 095	47 784	72,6
65-	10 408	45 671	56 079	18,6
16-64	233 149	76 715	309 864	75,2
20-64	230 847	62 569	293 416	78,7
Kvinnor	237 851	145 342	383 193	62,1
16-17 år	297	7 299	7 596	3,9
18-19	2 683	5 762	8 445	31,8
20-24	18 365	12 002	30 367	60,5
25-34	67 731	19 663	87 394	77,5
35-44	55 741	11 329	67 070	83,1
45-54	48 531	9 713	58 244	83,3
55-64	36 079	12 691	48 770	74,0
65-	8 424	66 883	75 307	11,2
16-64	229 427	78 459	307 886	74,5
20-64	226 447	65 398	291 845	77,6
Samtliga	481 408	267 728	749 136	64,3
16-17 år	463	14 955	15 418	3,0
18-19	4 819	12 252	17 071	28,2
20-24	35 025	24 124	59 149	59,2
25-34	136 860	36 688	173 548	78,9
35-44	117 566	21 469	139 035	84,6
45-54	97 075	19 900	116 975	83,0
55-64	70 768	25 786	96 554	73,3
65-	18 832	112 554	131 386	14,3
16-64	462 576	155 174	617 750	74,9
20-64	457 294	127 967	585 261	78,1

Källa: SCB/Sweco

9.21 Ej förvärvsarbetande befolkning (16-64 år) efter ålder, kön och aktivitet i november 2014

Not economically active population by age, sex and activity

Ej förvärvsarbetande										
	Arbetslösa	I arbetsmarkn.-pol. åtg.	Långtids-sjuk-skrivna	Förtids-pensionerade ¹	Vård av barn/anhörig	Studerande	Med ekonom. bistånd	Med löneinkomst (ej nov. eller lågt belopp)	Övriga	Totalt
Män	2 349	3 458	1 391	11 927	635	17 847	6 283	15 247	17 578	76 715
16-17	–	1	–	60	–	4 475	362	1 845	913	7 656
18-19	–	26	–	153	–	3 924	377	1 713	297	6 490
20-24	17	506	32	610	11	5 292	639	3 187	1 828	12 122
25-34	463	506	203	874	142	3 576	1 275	4 169	5 817	17 025
35-44	681	612	308	918	304	452	1 182	1 745	3 938	10 140
45-54	657	846	431	2 369	133	125	1 369	1 285	2 972	10 187
55-64	531	961	417	6 943	45	3	1 079	1 303	1 813	13 095
20-64	2 349	3 431	1 391	11 714	635	9 448	5 544	11 689	16 368	62 569
Kvinnor	1 983	3 347	1 999	12 128	5 437	19 037	5 566	14 641	14 321	78 459
16-17	–	1	–	50	6	4 009	358	2 086	789	7 299
18-19	–	12	–	97	44	3 147	300	1 905	257	5 762
20-24	12	268	36	533	465	5 532	447	3 134	1 575	12 002
25-34	435	547	312	720	2 887	4 832	1 038	3 776	5 116	19 663
35-44	612	724	539	876	1 785	1 159	1 187	1 475	2 972	11 329
45-54	551	941	637	2 520	231	357	1 232	1 057	2 187	9 713
55-64	373	854	475	7 332	19	1	1 004	1 208	1 425	12 691
20-64	1 983	3 334	1 999	11 981	5 387	11 881	4 908	10 650	13 275	65 398
Samtliga	4 332	6 805	3 390	24 055	6 072	36 884	11 849	29 888	31 899	155 174
16-17	–	2	–	110	6	8 484	720	3 931	1 702	14 955
18-19	–	38	–	250	44	7 071	677	3 618	554	12 252
20-24	29	774	68	1 143	476	10 824	1 086	6 321	3 403	24 124
25-34	898	1 053	515	1 594	3 029	8 408	2 313	7 945	10 933	36 688
35-44	1 293	1 336	847	1 794	2 089	1 611	2 369	3 220	6 910	21 469
45-54	1 208	1 787	1 068	4 889	364	482	2 601	2 342	5 159	19 900
55-64	904	1 815	892	14 275	64	4	2 083	2 511	3 238	25 786
20-64	4 332	6 765	3 390	23 695	6 022	21 329	10 452	22 339	29 643	127 967

Källa: SCB/Sweco

Anm. För att undvika dubbelredovisning finns varje person redovisad i den aktivitetsgrupp som utgjort huvudsaklig inkomstkälla.

För personer som uppfyller kriterierna för att ingå i mer än en grupp bestäms grupptillhörigheten i prioriteringsordning från vänster till höger i tabellens överspalt.

¹ Pensionerade och personer med sjuk- eller aktivitetsersättning (förtidspensionerade).

% av befolkningen 16-64 år

Arbetslösa	I arbetsmarkn.-pol. åtg.	Långtids-sjuk-skrivna	Förtids-pensio-nerade1	Vård av barn/anhörig	Stude-rande	Med ekonom. bistånd	Med löne-inkomst (ej nov. eller lågt belopp)	Övriga	Totalt
0,8	1,1	0,4	3,8	0,2	5,8	2,0	4,9	5,7	24,8
–	–	–	0,8	–	57,2	4,6	23,6	11,7	97,9
–	0,3	–	1,8	–	45,5	4,4	19,9	3,4	75,2
0,1	1,8	0,1	2,1	–	18,4	2,2	11,1	6,4	42,1
0,5	0,6	0,2	1,0	0,2	4,2	1,5	4,8	6,8	19,8
0,9	0,9	0,4	1,3	0,4	0,6	1,6	2,4	5,5	14,1
1,1	1,4	0,7	4,0	0,2	0,2	2,3	2,2	5,1	17,3
1,1	2,0	0,9	14,5	0,1	–	2,3	2,7	3,8	27,4
0,8	1,2	0,5	4,0	0,2	3,2	1,9	4,0	5,6	21,3
0,6	1,1	0,6	3,9	1,8	6,2	1,8	4,8	4,7	25,5
–	–	–	0,7	0,1	52,8	4,7	27,5	10,4	96,1
–	0,1	–	1,1	0,5	37,3	3,6	22,6	3,0	68,2
–	0,9	0,1	1,8	1,5	18,2	1,5	10,3	5,2	39,5
0,5	0,6	0,4	0,8	3,3	5,5	1,2	4,3	5,9	22,5
0,9	1,1	0,8	1,3	2,7	1,7	1,8	2,2	4,4	16,9
0,9	1,6	1,1	4,3	0,4	0,6	2,1	1,8	3,8	16,7
		1,0	15,0	–	–	2,1	2,5	2,9	26,0
0,7	1,1	0,7	4,1	1,8	4,1	1,7	3,6	4,5	22,4
0,7	1,1	0,5	3,9	1,0	6,0	1,9	4,8	5,2	25,1
–	–	–	0,7	–	55,0	4,7	25,5	11,0	97,0
–	0,2	–	1,5	0,3	41,4	4,0	21,2	3,2	71,8
–	1,3	0,1	1,9	0,8	18,3	1,8	10,7	5,8	40,8
0,5	0,6	0,3	0,9	1,7	4,8	1,3	4,6	6,3	21,1
0,9	1,0	0,6	1,3	1,5	1,2	1,7	2,3	5,0	15,4
		0,9	4,2	0,3	0,4	2,2	2,0	4,4	17,0
0,9	1,9	0,9	14,8	0,1	–	2,2	2,6	3,4	26,7
0,7	1,2	0,6	4,0	1,0	3,6	1,8	3,8	5,1	21,9

9.22 Förvärsarbetande (1-tim) befolkning efter näringsgren och distrikt 2014

Economically active population by industry and district

	Jordbruk, skogs- bruk och fiske	Tillverk- ning och utvinning	Energi och miljö	Bygg verk- samhet	Handel	Transport	Hotell och restau- rang	Informa- tion och kommuni- kation
Inre staden	479	7 913	1 036	4 770	23 077	5 742	7 220	21 179
Gamla stan-City området	11	115	13	73	306	75	157	319
Domkyrkodistriktet	11	115	13	73	306	75	157	319
Vasastadsområdet	83	1 621	225	852	4 743	1 076	1 341	4 376
Sankt Johannes	16	273	41	173	858	181	258	788
Adolf Fredrik	15	200	25	98	615	156	210	522
Gustav Vasa	16	344	47	189	1 064	264	347	1 033
Sankt Matteus	36	804	112	392	2 206	475	526	2 033
Östermalmsområdet	190	1 359	198	705	4 627	927	1 338	3 719
Engelbrekt	58	482	81	218	1 491	301	454	1 265
Hedvig Eleonora	37	197	27	100	808	127	212	534
Oscar	95	680	90	387	2 328	499	672	1 920
Kungsholmsområdet	83	2 056	240	1 092	5 317	1 365	1 435	4 776
Kungsholmen	30	535	55	264	1 346	357	365	1 298
Sankt Göran	40	1 224	154	643	3 152	817	821	2 868
Essinge	13	297	31	185	819	191	249	610
Södermalmsområdet	112	2 762	360	2 048	8 084	2 299	2 949	7 989
Maria Magdalena	20	445	56	299	1 179	393	471	1 250
Högalid	27	680	101	493	2 014	566	731	1 982
Katarina	34	712	87	618	2 291	682	947	2 276
Sofia	31	925	116	638	2 600	658	800	2 481
Yttre staden	480	13 843	2 022	15 655	35 555	15 865	14 180	21 503
Söderort	248	8 333	1 090	10 312	21 655	9 023	8 747	13 856
Hägersten	44	1 999	221	1 690	4 713	1 395	1 430	4 001
Brännkyrka	40	1 537	175	1 629	3 432	1 261	1 048	1 968
Vantör	33	1 126	140	1 894	3 067	1 498	1 678	1 486
Enskede	35	1 033	156	1 139	2 802	958	960	2 098
Skarpnäck	39	887	153	1 172	2 558	1 122	1 002	2 115
Farsta	43	1 182	184	1 872	3 384	1 556	1 371	1 656
Skärholmen	14	569	61	916	1 699	1 233	1 258	532
Västerort	232	5 510	932	5 343	13 900	6 842	5 433	7 647
Bromma	51	1 219	249	1 300	3 504	1 111	910	2 293
Västerled	58	743	128	479	1 864	429	414	1 465
Vällingby	32	857	161	970	2 287	1 023	795	1 073
Spånga	34	975	156	990	2 442	1 790	1 463	1 023
Hässelby	43	934	172	1 065	2 267	1 186	779	898
Kista	14	782	66	539	1 536	1 303	1 072	895
På staden skrivna	2	20	5	71	46	54	60	28
Hela staden	961	21 776	3 063	20 496	58 678	21 661	21 460	42 710

Källa: SCB/Sweco

Anm. Från och med 2008 används en ny branschindelning (SNI 2007).

Finans och försäkringsverksamhet	Fastighetsverksamhet	Företags-tjänster	Offentlig förvaltning	Utbildning	Vård och omsorg	Personliga och kulturella tjänster	Ej spec. verksamhet	Samtliga	Män	Kvinnor
13 236	3 897	39 459	14 516	16 809	19 445	13 608	1 078	193 464	96 563	96 901
179	56	593	219	265	328	242	25	2 976	1 584	1 392
179	56	593	219	265	328	242	25	2 976	1 584	1 392
2 985	778	8 400	2 555	3 047	3 593	2 507	186	38 368	19 233	19 135
608	140	1 528	452	639	572	422	31	6 980	3 522	3 458
358	113	1 174	336	353	466	375	24	5 040	2 601	2 439
666	187	1 866	596	664	861	608	46	8 798	4 417	4 381
1 353	338	3 832	1 171	1 391	1 694	1 102	85	17 550	8 693	8 857
3 683	997	8 629	2 821	3 205	3 299	2 362	297	38 356	19 324	19 032
1 135	265	2 776	817	1 450	1 153	692	90	12 728	6 574	6 154
695	188	1 432	331	309	480	393	52	5 922	2 986	2 936
1 853	544	4 421	1 673	1 446	1 666	1 277	155	19 706	9 764	9 942
3 031	821	8 566	3 271	3 178	3 914	2 447	198	41 790	20 832	20 958
924	264	2 534	1 000	821	1 067	738	75	11 673	5 854	5 819
1 760	453	4 879	1 879	1 914	2 337	1 344	95	24 380	12 207	12 173
347	104	1 153	392	443	510	365	28	5 737	2 771	2 966
3 358	1 245	13 271	5 650	7 114	8 311	6 050	372	71 974	35 590	36 384
490	196	2 032	911	1 146	1 348	1 028	64	11 328	5 657	5 671
714	308	3 338	1 464	1 853	2 205	1 588	94	18 158	8 927	9 231
881	343	3 907	1 455	2 028	2 379	1 788	103	20 531	10 240	10 291
1 273	398	3 994	1 820	2 087	2 379	1 646	111	21 957	10 766	11 191
10 246	3 983	45 785	17 830	31 172	41 165	16 685	1 413	287 382	146 576	140 806
5 998	2 468	27 752	11 631	19 784	26 179	11 368	834	179 278	90 303	88 975
1 602	567	6 491	3 163	4 368	4 802	2 766	155	39 407	19 587	19 820
1 047	359	3 586	1 628	2 724	3 524	1 371	134	25 463	12 725	12 738
649	329	3 900	1 154	2 436	3 852	1 417	150	24 809	12 927	11 882
840	308	3 616	1 730	2 455	3 082	1 582	97	22 891	11 325	11 566
801	348	3 944	1 905	3 201	3 855	1 986	98	25 186	12 323	12 863
864	413	3 927	1 618	3 056	4 231	1 561	109	27 027	13 716	13 311
195	144	2 288	433	1 544	2 833	685	91	14 495	7 700	6 795
4 248	1 515	18 033	6 199	11 388	14 986	5 317	579	108 104	56 273	51 831
1 286	374	4 189	1 846	2 685	2 948	1 353	96	25 414	12 854	12 560
1 129	297	2 931	1 017	1 282	1 543	787	77	14 643	7 165	7 478
564	234	2 421	937	1 967	2 370	825	99	16 615	8 568	8 047
552	231	3 631	1 002	2 118	3 278	919	146	20 750	11 280	9 470
472	268	2 436	778	1 797	2 469	848	92	16 504	8 545	7 959
245	111	2 425	619	1 539	2 378	585	69	14 178	7 861	6 317
6	9	89	48	26	61	26	11	562	418	144
23 488	7 889	85 333	32 394	48 007	60 671	30 319	2 502	481 408	243 557	237 851

9.23 Förvärsarbetande dagbefolkning¹ efter näringsgren och kön 2014

Economically active population by industry and sex

	Män	Kvinnor	Totalt	Fördelning, %		
				Män	Kvinnor	Totalt
<i>Näringsgren</i>						
Jordbruk, skogsbruk och fiske	493	449	942	0,1	0,1	0,1
Tillverkning och utvinning	19 440	8 395	27 835	5,8	2,7	4,3
Utvinningsindustri	69	47	116	0,0	0,0	0,0
Livsmedelsindustri	2 162	1 439	3 601	0,6	0,5	0,6
Textil- och beklädnadsindustri	153	269	422	0,0	0,1	0,1
Trävaruindustri	251	48	299	0,1	0,0	0,0
Massa- och pappersindustri	187	167	354	0,1	0,1	0,1
Grafisk industri	1 379	664	2 043	0,4	0,2	0,3
Petroleumraffinaderier m.m.	269	212	481	0,1	0,1	0,1
Kemisk industri	243	223	466	0,1	0,1	0,1
Läkemedelsindustri	537	466	1 003	0,2	0,2	0,2
Gummi- och plastvaruindustri	69	47	116	0,0	0,0	0,0
Jord- och stenvaruindustri	495	179	674	0,1	0,1	0,1
Stål- och metallverk	204	178	382	0,1	0,1	0,1
Metallindustri	1 158	272	1 430	0,3	0,1	0,2
Maskinindustri	10 185	3 441	13 626	3,0	1,1	2,1
Transportmedelsindustri	317	127	444	0,1	0,0	0,1
Övrig industri	675	471	1 146	0,2	0,2	0,2
Reparationsverkstäder	1 087	145	1 232	0,3	0,0	0,2
Energi och miljö	2 516	838	3 354	0,8	0,3	0,5
El-, gas- och värmeverk	1 236	508	1 744	0,4	0,2	0,3
Vatten- och reningsverk	292	113	405	0,3	0,1	0,2
Avfallshantering och återvinning m.m.	988	217	1 205	0,3	0,1	0,2
Byggverksamhet	23 686	3 024	26 710	7,1	1,0	4,1
Handel	40 547	38 058	78 605	12,1	12,3	12,2
Handel med motorfordon	4 258	763	5 021	1,3	0,2	0,8
Parti- och provisionshandel	21 377	14 364	35 741	6,4	4,6	5,5
Detaljhandel	14 912	22 931	37 843	4,5	7,4	5,9
Transport	19 126	5 750	24 876	5,7	1,9	3,9
Transport- och magasinering	16 805	4 872	21 677	5,0	1,6	3,4
Post- och kurirföretag	2 321	878	3 199	0,7	0,3	0,5
Hotell och restauranger	17 689	15 029	32 718	5,3	4,9	5,1
Information och kommunikation	47 862	22 675	70 537	14,3	7,3	10,9
Förlag, film-, radio- och TV-bolag m.m.	12 938	10 003	22 941	3,9	3,2	3,6
Telekommunikationsbolag	5 713	3 081	8 794	1,7	1,0	1,4
Programvaruproducenter och datakonsulter m.m.	29 211	9 591	38 802	8,7	3,1	6,0

forts.

9.23 Förvärsarbetande dagbefolkning¹ efter näringsgren och kön 2014

Economically active population by industry and sex

	Män	Kvinnor	Totalt	Fördelning, %		
				Män	Kvinnor	Totalt
<i>Näringsgren</i>						
Kreditinstitut och försäkringsbolag	21 360	19 790	41 150	6,4	6,4	6,4
Banker och andra kreditinstitut	12 064	10 971	23 035	3,6	3,5	3,6
Försäkringsbolag o.d.	4 158	5 215	9 373	1,2	1,7	1,5
Serviceföretag till bank och försäkring	5 138	3 604	8 742			
Fastighetsverksamhet	6 520	5 003	11 523	1,9	1,6	1,8
Företagstjänster	68 521	59 593	128 114	20,5	19,2	19,9
Juridiska och ekonomiska konsulter	6 421	8 030	14 451	1,9	2,6	2,2
Företagskonsulter	12 786	10 172	22 958	3,8	3,3	3,6
Tekniska konsulter	11 151	5 513	16 664	3,3	1,8	2,6
Forskning och utveckling	2 066	1 596	3 662	0,6	0,5	0,6
Reklambyråer o.d.	5 850	5 293	11 143	1,7	1,7	1,7
Andra företagstjänster	4 186	4 459	8 645	1,2	1,4	1,3
Uthyrning och leasing	1 217	593	1 810	0,4	0,2	0,3
Arbetsförmedling och bemanning	9 379	10 199	19 578	2,8	3,3	3,0
Resebyråer, bevakningstjänst, fastighetsservice o.d.	15 465	13 738	29 203	4,6	4,4	4,5
Civila myndigheter och försvaret	17 906	23 815	41 721	5,3	7,7	6,5
Utbildning	16 316	35 765	52 081	4,9	11,5	8,1
Vård och omsorg	14 449	46 370	60 819	4,3	15,0	9,4
Hälso- och sjukvård	6 200	21 535	27 735	1,9	7,0	4,3
Vårdhem och bostäder med omsorg	3 210	10 862	14 072	1,0	3,5	2,2
Öppna sociala insatser	5 039	13 973	19 012	1,5	4,5	2,9
Personliga och kulturella tjänster	17 392	23 777	41 169	5,2	7,7	6,4
Kultur, nöje och fritid	8 885	8 841	17 726	2,7	2,9	2,7
Personliga tjänster och annan service	8 507	14 936	23 443	2,5	4,8	3,6
Okänd bransch	1 154	1 430	2 584	0,3	0,5	0,4
Samtliga näringsgrenar	334 977	309 761	644 738	100	100	100

Källa: SCB/Sweco

Anm. Från och med 2008 används ny branschindelning (SNI 2007).

1 Med arbetsplats i Stockholm.

9.24 Förvärsarbetande (1-tim) dagbefolkning efter näringsgren distriktsvis 2014

Economically active daytime population by industry and district

	Jordbruk, skogs- bruk och fiske	Tillverk- ning och utvinning	Energi och miljö	Bygg verk- samhet	Handel	Transport	Hotell och resta- rang	Informa- tion och kommu- nikation	Finans och försä- krings- verk- samhet
Inre staden	595	7 270	1 988	7 128	40 128	11 139	25 656	51 374	38 199
Gamla stan - Cityområdet	52	1 387	316	203	12 315	4 080	8 175	12 038	19 190
Domkyrkodistriktet	52	1 387	316	203	12 315	4 080	8 175	12 038	19 190
Vasastadsområdet	116	856	289	1 528	7 036	888	4 885	11 224	5 078
Sankt Johannes	12	168	5	386	1 534	124	1 204	2 414	2 162
Adolf Fredrik	66	232	33	284	1 873	293	1 488	4 835	1 793
Gustav Vasa	14	84	246	239	957	166	887	962	176
Sankt Matteus	24	372	5	619	2 672	305	1 306	3 013	947
Östermalmsområdet	265	846	1 201	993	6 979	2 200	4 845	12 514	6 107
Engelbrekt	46	214	936	446	2 232	633	1 931	4 374	2 869
Hedvig Eleonora	76	225	13	178	2 079	322	1 452	1 558	1 158
Oscar	143	407	252	369	2 668	1 245	1 462	6 582	2 080
Kungsholmsområdet	76	2 513	46	2 510	4 926	2 037	2 169	7 050	3 768
Kungsholmen	45	182	5	274	731	31	966	1 746	1 029
Sankt Göran	24	2 301	40	1 990	4 031	1 947	1 079	4 818	1 390
Essinge	7	30	1	246	164	59	124	486	1 349
Södermalmsområdet	86	1 668	136	1 894	8 872	1 934	5 582	8 548	4 056
Maria Magdalena	12	104	28	177	1 341	299	1 262	964	712
Högalid	21	684	0	694	2 055	270	940	2 359	466
Katarina	30	376	0	356	2 895	447	2 535	4 262	909
Sofia	23	504	108	667	2 581	918	845	963	1 969
Yttre staden	319	20 333	1 324	17 425	35 984	13 119	6 273	18 106	2 369
Söderort	166	6 378	990	12 694	19 220	8 736	3 597	6 253	1 411
Hägersten	20	2 628	374	5 220	7 447	3 315	895	1 701	635
Brännkyrka	55	749	293	1 170	2 408	978	633	339	48
Vantör	14	393	215	1 646	1 056	1 137	220	168	12
Enskede	21	1 294	71	1 652	3 188	1 525	800	1 162	413
Skarpnäck	22	733	0	1 163	992	306	176	347	32
Farsta	27	379	26	1 085	2 326	816	517	2 457	176
Skärholmen	7	202	11	758	1 803	659	356	79	95
Västerort	153	13 955	334	4 731	16 764	4 383	2 676	11 853	958
Bromma	33	664	53	1 899	4 017	1 102	682	1 091	108
Västerled	50	216	39	577	1 357	334	359	1 149	425
Vällingby	14	603	19	711	1 394	290	209	121	59
Spånga	15	719	126	777	2 317	1 841	273	137	71
Hässelby	33	62	96	356	425	230	155	101	13
Kista	8	11 691	1	411	7 254	586	998	9 254	282
Arbetsplats ej geografiskt bestämd	28	232	42	2 157	2 493	618	789	1 057	582
Hela staden	942	27 835	3 354	26 710	78 605	24 876	32 718	70 537	41 150

Källa: SCB/Sweco

Anm. Från och med 2008 används en ny branschindelning (SNI 2007).

Anm. I hela staden ingår även personer med arbetsplats som ej kan bestämmas till ett geografiskt område

Fastighets- verk- samhet	Företags- tjänster	Offentlig förvalt- ning	Utbild- ning	Vård och omsorg	Personliga och kulturella tjänster	Ej spec. verk- samhet	Samtliga	Män	Kvinnor
8 193	91 732	35 514	26 676	32 256	29 610	627	408 085	202 044	206 041
2 287	23 346	8 609	968	1 234	6 788	32	101 020	49 581	51 439
2 287	23 346	8 609	968	1 234	6 788	32	101 020	49 581	51 439
1 140	18 363	3 580	4 523	4 962	5 373	114	69 955	35 495	34 460
303	5 068	717	961	542	1 215	21	16 836	8 975	7 861
261	4 743	977	1 298	865	1 600	23	20 664	10 594	10 070
195	3 009	65	1 106	2 516	1 542	26	12 190	5 441	6 749
381	5 543	1 821	1 158	1 039	1 016	44	20 265	10 485	9 780
1 724	17 718	8 436	11 823	4 758	7 293	190	87 892	44 373	43 519
527	7 594	1 103	9 582	1 852	2 488	53	36 880	18 476	18 404
621	4 564	758	686	1 027	1 870	36	16 623	8 025	8 598
576	5 560	6 575	1 555	1 879	2 935	101	34 389	17 872	16 517
1 250	16 120	11 724	3 144	7 884	3 207	108	68 532	34 715	33 817
908	2 526	9 873	878	1 730	851	47	21 822	10 473	11 349
292	13 091	1 689	2 036	6 018	1 874	51	42 671	21 916	20 755
50	503	162	230	136	482	10	4 039	2 326	1 713
1 792	16 185	3 165	6 218	13 418	6 949	183	80 686	37 880	42 806
253	2 942	1 025	1 129	1 731	1 320	33	13 332	5 731	7 601
477	4 242	486	1 125	7 299	2 151	48	23 317	9 848	13 469
574	5 243	1 610	1 610	2 292	2 186	51	25 376	12 578	12 798
488	3 758	44	2 354	2 096	1 292	51	18 661	9 723	8 938
2 681	31 584	5 927	24 561	25 754	10 123	594	216 476	121 305	95 171
1 548	19 458	4 376	13 906	17 303	6 332	352	122 720	66 886	55 834
402	7 698	2 685	3 562	2 631	1 772	62	41 047	23 838	17 209
184	1 610	144	1 802	2 411	506	50	13 380	7 365	6 015
167	1 141	13	1 565	1 998	548	72	10 365	5 654	4 711
249	4 927	733	1 969	3 700	1 587	49	23 340	12 618	10 722
347	1 578	67	1 871	1 593	668	24	9 919	5 458	4 461
120	1 537	580	1 783	2 655	803	42	15 329	7 458	7 871
79	967	154	1 354	2 315	448	53	9 340	4 495	4 845
1 133	12 126	1 551	10 655	8 451	3 791	242	93 756	54 419	39 337
167	1 824	80	2 101	1 895	1 171	34	16 921	9 641	7 280
310	2 337	243	1 435	1 323	796	45	10 995	5 251	5 744
301	744	72	1 428	1 280	556	38	7 839	3 936	3 903
190	1 172	405	2 497	1 411	587	54	12 592	6 963	5 629
26	521	0	1 308	1 247	203	43	4 819	1 974	2 845
139	5 528	751	1 886	1 295	478	28	40 590	26 654	13 936
649	4 798	280	844	2 809	1 436	1 363	20 177	11 628	8 549
11 523	128 114	41 721	52 081	60 819	41 169	2 584	644 738	334 977	309 761

9.25 Förvärsarbetande befolkning (natt- och dagbefolkning) efter bostadsort, arbetsplats och näringsgren 2014

The economically active population by place of living, place of work and economic sector of employment

	Nattbefolkning				Dagbefolkning			Dagbe- folkning i % av nattbe- folkning
	Arbetar i Stock- holm	Ut- pend- lare	I utlandet eller på havet	Samt- liga	Bor i Stock- holm	In- pend- lare	Samt- liga	
<i>Näringsgren</i>								
Jordbruk, skogsbruk och fiske	688	273	–	961	688	254	942	98,0
Tillverkning och utvinning	12 013	9 761	2	21 776	12 013	15 822	27 835	127,8
Energi och miljö	1 369	1 694	–	3 063	1 369	1 985	3 354	109,5
Byggverksamhet	12 701	7 794	1	20 496	12 701	14 009	26 710	130,3
Handel	39 092	19 577	9	58 678	39 092	39 513	78 605	134,0
Transport	13 416	7 860	385	21 661	13 416	11 460	24 876	114,8
Hotell och restaurang	17 024	4 435	1	21 460	17 024	15 694	32 718	152,5
Information och kommunikation	37 306	5 402	2	42 710	37 306	33 231	70 537	165,2
Finans- och försäkringsverksamhet	19 768	3 688	32	23 488	19 768	21 382	41 150	175,2
Fastighetsverksamhet	6 297	1 592	–	7 889	6 297	5 226	11 523	146,1
Företagstjänster	71 678	13 607	48	85 333	71 678	56 436	128 114	150,1
Offentlig förvaltning	21 171	10 667	556	32 394	21 171	20 550	41 721	128,8
Utbildning	34 360	13 640	7	48 007	34 360	17 721	52 081	108,5
Vård och omsorg	39 168	21 499	4	60 671	39 168	21 651	60 819	100,2
Personliga och kulturella tjänster m.m.	25 372	4 892	55	30 319	25 372	15 797	41 169	135,8
Ej specificerad verksamhet	2 153	349	–	2 502	2 153	431	2 584	103,3
Samtliga	353 576	126 730	1 102	481 408	353 576	291 162	644 738	133,9
Män	175 874	67 151	532	243 557	175 874	159 103	334 977	137,5
Kvinnor	177 702	59 579	570	237 851	177 702	132 059	309 761	130,2
<i>Fördelning, %</i>								
<i>Näringsgren</i>								
Jordbruk, skogsbruk och fiske	71,6	28,4	–	100	73,0	27,0	100	
Tillverkning och utvinning	55,2	44,8	0,0	100	43,2	56,8	100	
Energi och miljö	44,7	55,3	–	100	40,8	59,2	100	
Byggverksamhet	62,0	38,0	0,0	100	47,6	52,4	100	
Handel	66,6	33,4	0,0	100	49,7	50,3	100	
Transport	61,9	36,3	1,8	100	53,9	46,1	100	
Hotell och restaurang	79,3	20,7	0,0	100	52,0	48,0	100	
Information och kommunikation	87,3	12,6	0,0	100	52,9	47,1	100	
Finans- och försäkringsverksamhet	84,2	15,7	0,1	100	48,0	52,0	100	
Fastighetsverksamhet	79,8	20,2	–	100	54,6	45,4	100	
Företagstjänster	84,0	15,9	0,1	100	55,9	44,1	100	
Offentlig förvaltning	65,4	32,9	1,7	100	50,7	49,3	100	
Utbildning	71,6	28,4	0,0	100	66,0	34,0	100	
Vård och omsorg	64,6	35,4	0,0	100	64,4	35,6	100	
Personliga och kulturella tjänster m.m.	83,7	16,1	0,2	100	61,6	38,4	100	
Ej specificerad verksamhet	86,1	13,9	–	100	83,3	16,7	100	
Samtliga	73,4	26,3	0,2	100	54,8	45,2	100	
Män	72,2	27,6	0,2	100	52,5	47,5	100	
Kvinnor	74,7	25,0	0,2	100	57,4	42,6	100	

Källa: SCB/Sweco

Anm. Från och med 2008 används en ny branschindelning (SNI 2007).

9.26 Förvärsarbetande dagbefolkning¹ sektorsvis 2014

Economically active daytime population by sector

	Män	Kvinnor	Totalt	Fördelning, %		
				Män	Kvinnor	Totalt
Offentlig sektor	35 146	63 218	98 364	10,5	20,4	15,3
Statlig förvaltning	22 112	24 868	46 980	6,6	8,0	7,3
Statliga affärsverk	138	30	168	0,0	0,0	0,0
Kommunal förvaltning	10 110	31 378	41 488	3,0	10,1	6,4
Landsting	2 638	6 704	9 342	0,8	2,2	1,4
Övriga offentliga institutioner	148	238	386	0,0	0,1	0,1
Näringslivet	299 831	246 543	546 374	89,5	79,6	84,7
Aktiebolag, ej offentligt ägda	243 007	188 482	431 489	72,5	60,8	66,9
Övriga företag, ej offentligt ägda	31 177	22 642	53 819	9,3	7,3	8,3
Statligt ägda företag och organisationer	9 550	7 498	17 048	2,9	2,4	2,6
Kommunalt ägda företag och organisationer ²	2 375	2 005	4 380	0,7	0,6	0,7
Landstingsägda företag och organisationer	1 724	5 342	7 066	0,5	1,7	1,1
Övriga organisationer	11 998	20 574	32 572	3,6	6,6	5,1
Samtliga	334 977	309 761	644 738	100	100	100

Källa: SCB/Sweco

1 Med arbetsplats i Stockholm.

2 Inkl Landstingsägda företag och organisationer.

9.27 Förvärsarbetande dagbefolkning¹ utrikes födda sektorsvis 2014

Economically active daytime population, foreign-born persons by sector

	Män	Kvinnor	Totalt	Fördelning, %		
				Män	Kvinnor	Totalt
Offentlig sektor	6 843	13 633	20 476	9,1	20,3	14,4
Statlig förvaltning	3 423	3 623	7 046	4,6	5,4	5,0
Statliga affärsverk	14	2	16	0	0	0
Primärkommunal förvaltning	2 836	8 772	11 608	3,8	13,0	8,2
Landsting	543	1 192	1 735	0,7	1,8	1,2
Övriga offentliga institutioner	27	44	71	0,0	0,1	0,0
Näringslivet	68 101	53 632	121 733	90,9	79,7	85,6
Aktiebolag, ej offentligt ägda	52 130	40 768	92 898	69,6	60,6	65,3
Övriga företag, ej offentligt ägda	11 168	6 236	17 404	14,9	9,3	12,2
Statligt ägda företag och organisationer	1 876	1 366	3 242	2,5	2,0	2,3
Kommunalt ägda företag och organisationer ²	565	1 249	1 814	0,8	1,9	1,3
Övriga organisationer	2 362	4 013	6 375	3,2	6,0	4,5
Samtliga	74 944	67 265	142 209	100	100	100

Källa: SCB/Sweco

1 Med arbetsplats i Stockholm.

2 Inkl Landstingsägda företag och organisationer.

9.28 Förvärvsarbetande anställda 16-64 år i dagbefolkningen efter yrke och kön 2014

Economically active employees of the daytime population by profession and sex

Yrke	Antal anställda	Fördelning, %	
		Män	Kvinnor
IT-arkitekter, systemutvecklare och testledare m.fl.	35 889	76,6	23,4
Kontorsassistenter och sekreterare	29 895	20,5	79,5
Försäkringsrådgivare, företags säljare och inköpare m.fl.	29 400	60,1	39,9
Butikspersonal	27 611	39,2	60,8
Organisationsutvecklare, utredare och HR-specialister m.fl.	26 028	43,5	56,5
Revisorer, finansanalytiker och fondförvaltare m.fl.	15 877	52,1	47,9
Banktjänstemän och redovisningsekonomer m.fl.	15 404	38,6	61,4
Civilingenjörstrycken	15 207	73,9	26,1
Grundskollärare, fritidspedagoger och förskollärare	14 204	20,4	79,6
Marknadsförare och informatörer m.fl.	12 864	39,3	60,7
Barnskötare och elevassistenter m.fl.	12 303	18,9	81,1
Resesäljare, kundtjänstpersonal och receptionister m.fl.	12 065	28,4	71,6
Drift-, support- och nätverkstekniker m.fl.	11 863	78,6	21,4
Ingenjörer och tekniker	11 329	78,2	21,8
Snabbmatpersonal, köks- och restaurangbiträden m.fl.	10 842	47,7	52,3
Skötare, vårdare och personliga assistenter m.fl.	10 456	32,8	67,2
Städare och hemservicepersonal m.fl.	10 386	39,0	61,0
Undersköterskor	9 155	15,1	84,9
Jurister	8 060	45,3	54,7
Vårdbiträden	8 051	25,9	74,1
Försäljnings- och marknadschefer	8 029	66,5	33,5
Lagerpersonal och transportledare m.fl.	6 848	79,0	21,0
Sjuksköterskor	6 799	11,7	88,3
Hovmästare, servitörer och bartendrar	6 257	46,7	53,3
Skatte- och socialförsäkringshandläggare m.fl.	6 196	29,6	70,4
Andra bevaknings- och säkerhetsyrken	6 184	71,2	28,8
Författare, journalister och tolkar m.fl.	6 182	44,7	55,3
Snickare, murare och anläggningsarbetare	6 004	98,7	1,3
Universitets- och högskollärare	5 884	58,2	41,8
Kockar och kallskänkor	5 631	67,8	32,2
Förmedlare m.fl.	5 359	46,1	53,9
Verkställande direktörer m.fl.	5 121	78,9	21,1
Lastbils- och bussförare	5 089	92,2	7,8
Designer och formgivare	5 002	51,7	48,3
Övriga administrations- och servicechefer	4 353	52,2	47,8
Ekonomi- och finanschefer	4 306	48,4	51,6
Tidningsdistributörer, vaktmästare och övriga servicearbetare	4 173	71,4	28,6
IT-chefer	3 966	74,2	25,8
Läkare	3 703	43,6	56,4
Städledare och fastighetsskötare m.fl.	3 395	83,8	16,2
Andra pedagoger med teoretisk specialistkompetens	3 218	27,0	73,0
Socialekreterare och kuratorer m.fl.	3 169	15,7	84,3
Takmontörer, golvläggare och VVS-montörer m.fl.	3 150	98,0	2,0
Installations- och industrielektriker m.fl.	3 105	97,3	2,7
Juristsekreterare, chefssekreterare och institutionssekreterare m.fl.	3 071	18,3	81,7
Arkitekter och lantmätare	3 010	46,8	53,2
Övriga chefer inom samhällsservice	2 850	51,6	48,4
Gymnasielärare	2 757	42,7	57,3
Bil-, motorcykel och cykelförare	2 724	93,9	6,1
Idrottsutövare och fritidsledare m.fl.	2 720	51,0	49,0
Kabinpersonal, tågmästare och guider m.fl.	2 562	56,0	44,0
Konstnärer, musiker och skådespelare m.fl.	2 559	55,0	45,0
Poliser	2 499	66,9	33,1
Chefer inom bank, finans och försäkring	2 486	65,8	34,2
Fotografer, dekoratörer och underhållningsartister m.fl.	2 412	47,9	52,1
Brevbärare och postterminalarbetare	2 325	69,0	31,0
Museiintendenter och bibliotekarier m.fl.	2 229	34,5	65,5
Förvaltnings- och planeringschefer	2 226	56,9	43,1
Biomedicinska analytiker, tandtekniker och laboratorieingenjörer m.fl.	2 195	36,7	63,3
Fordonsmekaniker och reparatörer m.fl.	2 186	93,6	6,4
Eventsäljare och telefonförsäljare m.fl.	2 136	54,0	46,0
Kassapersonal m.fl.	2 036	34,0	66,0
Målare, lackerare och skorstensfejare m.fl.	2 034	95,0	5,0

forts.

9.28 Förvärvsarbetande anställda 16-64 år i dagbefolkningen efter yrke och kön 2014

Economically active employees of the daytime population by profession and sex

	Antal anställda	Fördelning, %	
		Män	Kvinnor
Personal- och HR-chefer	1 867	28,6	71,4
Driftchefer inom bygg, anläggning och gruva	1 834	87,6	12,4
Naprapater, sjukgymnaster och arbetsterapeuter m.fl.	1 608	16,7	83,3
Sjuksköterskor (fortsättning)	1 580	7,5	92,5
Arbetsledare inom bygg och tillverkning m.m.	1 571	83,3	16,7
Chefer inom arkitekt- och ingenjörsvetenskap	1 486	64,9	35,1
Bild-, ljud- och ljus tekniker m.fl.	1 486	78,3	21,7
Chefer inom handel	1 395	62,9	37,1
Informations-, kommunikations- och PR-chefer	1 320	41,7	58,3
Restaurang- och kökschefer	1 300	63,3	36,7
Inköps-, logistik- och transportchefer	1 265	73,3	26,7
Psykologer och psykoterapeuter	1 263	28,3	71,7
Behandlingsassistenter och pastorer	1 239	36,5	63,5
Lokförare och bangårdspersonal	1 226	77,1	22,9
Elektronikreparatörer och kommunikationselektriker m.fl.	1 176	95,8	4,2
Skönhets- och kroppsterapeuter	1 156	18,7	81,3
Politiker och högre ämbetsmän	1 118	52,1	47,9
Produktionschefer inom tillverkning	1 059	75,5	24,5
Chefer inom grund- och gymnasieskola samt vuxenutbildning	1 046	35,1	64,9
Matematiker, aktuarier och statistiker	1 044	56,0	44,0
Prepress tekniker, tryckare och bokbindare m.fl.	1 040	75,6	24,4
Chefer inom hälso- och sjukvård	1 029	29,5	70,5
Forsknings- och utvecklingschefer	1 017	75,8	24,2
Montörer	985	84,8	15,2
Andra specialister inom hälso- och sjukvård	977	15,0	85,0
Växtodlare inom jordbruk och trädgård	942	77,3	22,7
Tandsköterskor	908	2,3	97,7
Lärare i yrkesämnen	885	36,9	63,1
Fysiker och kemister m.fl.	865	71,2	28,8
Chefer inom övrig servicenäring	823	61,4	38,6
Specialister inom miljö- och hälsoskydd	821	40,6	59,4
Trafiklärare och instruktörer	814	44,2	55,8
Smeder och verktygsmakare m.fl.	748	90,8	9,2
Gjutare, svetsare och plåtslagare m.fl.	710	98,3	1,7
Biologer, farmakologer och specialister inom lant- och skogsbruk m.fl.	666	43,5	56,5
Drifttekniker och processövervakare	662	82,3	17,7
Slaktare, bagare och livsmedelsförädlare m.fl.	661	74,9	25,1
Soldater m.fl.	660	83,3	16,7
Köksmästare och souschefer	643	69,2	30,8
Återvinningsarbetare	643	92,2	7,8
Tandläkare	605	38,3	61,7
Maskinförare	598	94,3	5,7
Fastighets- och förvaltningschefer	590	75,1	24,9
Handpaketerare och andra fabriksarbetare	576	71,4	28,6
Chefer inom förskoleverksamhet	550	13,3	86,7
Finmekaniker och konsthantverkare m.fl.	544	86,4	13,6
Hamnarbetare och ramppersonal m.fl.	541	93,7	6,3
Chefer inom äldreomsorg	484	17,1	82,9
Chefer inom socialt och kurativt arbete	477	24,5	75,5
Grovarbetare inom bygg och anläggning	464	96,6	3,4
Piloter, fartygs- och maskinbefäl m.fl.	458	86,5	13,5
Övrig servicepersonal	414	39,4	60,6
Biblioteks- och arkivassistenter m.fl.	408	38,5	61,5
Maskinoperatörer, livsmedelsindustri	389	72,0	28,0
Ytbehandlare, trä och möbelsnickare m.fl.	350	94,0	6,0
Tvättare, fönsterputsare och övriga rengöringsarbetare	333	89,5	10,5
Präster och diakoner	320	39,1	60,9
Croupier och inkasserare	307	39,1	60,9
Tandhygienister	301	4,3	95,7
Skräddare, tapetserare och läderhantverkare m.fl.	287	46,0	54,0
Andra process- och maskinoperatörer	280	71,4	28,6
Maskinoperatörer, kemiska och farmaceutiska produkter m.m.	269	61,7	38,3

forts.

9.28 Förvärvsarbetande anställda 16-64 år i dagbefolkningen efter yrke och kön 2014

Economically active employees of the daytime population by profession and sex

	Antal anställda	Fördelning, %	
		Män	Kvinnor
Hotell- och konferenschefer	231	42,0	58,0
Djuruppfödare och djurskötare	229	26,6	73,4
Maskinoperatörer, textil-, tvätt- och läderindustri m.m.	201	48,3	51,7
Bärplockare och plantörer m.fl.	189	67,2	32,8
Malmförädlingsyrken och brunnborrare m.fl.	176	98,3	1,7
Övriga chefer inom utbildning	172	45,9	54,1
Process- och maskinoperatörer, vid stål- och metallverk	157	80,3	19,7
Specialistofficerare	150	91,3	8,7
Chefer inom friskvård, sport och fritid	132	52,3	47,7
Veterinärer	125	15,2	84,8
Matroser och jungmän m.fl.	123	80,5	19,5
Officerare	91	94,5	5,5
Djursjukskötare m.fl.	90	5,6	94,4
Maskinoperatörer, gummi-, plast- och pappersvaruindustri	75	81,3	18,7
Förtroendevalda	72	34,7	65,3
Växtodlare och djuruppfödare, blandad drift	60	40,0	60,0
Chefer och ledare inom trossamfund	52	71,2	28,8
Processoperatörer, trä- och pappersindustri	27	74,1	25,9
Skogsarbetare	26	88,5	11,5
Torg- och marknadsförsäljare	22	81,8	18,2
Förvaltare inom skogsbruk och lantbruk m.fl.	16	56,3	43,8
Terapeuter inom alternativmedicin	13	30,8	69,2
Fiskodlare och fiskare	2	100,0	0,0
Yrke okänt	44 732	57,6	42,4
Samtliga	595 275	51,5	48,5

Källa: SCB/Sweco

Anm. Från och med 2014 redovisas yrkesuppgifter efter den reviderade standarden för svensk yrkesklassificering 2012 (SSYK 2012). SSYK 2012 ersätter den tidigare versionen, SSYK96. Detta betyder att jämförelser mellan 2014 och tidigare år inte bör göras.

9.29 Ut- och inpendling av Stockholms förvärvsarbetande befolkning 2014

Commuters among the economically active population of Stockholm

	Utpendlare till	Inpendlare från	Differens/ netto- pendling	Förvärvs- arbetande nattbefolkning	Med arbeten i Stockholm, %
Norra kommunerna	66 267	125 963	59 696	338 815	37,2
Danderyd	4 664	7 132	2 468	14 444	49,4
Ekerö	1 887	5 368	3 481	13 482	39,8
Järfälla	5 408	13 561	8 153	33 609	40,3
Lidingö	2 859	10 795	7 936	21 296	50,7
Norrtälje	585	2 958	2 373	27 687	10,7
Sigtuna	3 527	4 235	708	21 575	19,6
Sollentuna	5 066	14 482	9 416	33 956	42,6
Solna	27 616	20 411	-7 205	40 147	50,8
Sundbyberg	7 013	11 743	4 730	23 592	49,8
Täby	3 153	13 409	10 256	33 014	40,6
Upplands-Bro	1 075	3 808	2 733	12 260	31,1
Upplands Väsby	1 893	5 816	3 923	20 799	28,0
Vallentuna	675	4 851	4 176	16 572	29,3
Vaxholm	230	1 941	1 711	5 614	34,6
Österåker	616	5 453	4 837	20 768	26,3
Södra kommunerna	40 015	112 276	72 261	289 817	38,7
Botkyrka	4 274	15 137	10 863	40 285	37,6
Haninge	4 696	16 037	11 341	40 517	39,6
Huddinge	13 015	24 217	11 202	50 601	47,9
Nacka	9 132	24 702	15 570	48 316	51,1
Nykvarn	101	720	619	5 102	14,1
Nynäshamn	420	3 166	2 746	12 784	24,8
Salem	322	2 499	2 177	7 707	32,4
Södertälje	4 503	6 889	2 386	41 338	16,7
Tyresö	2 003	10 962	8 959	22 472	48,8
Värmdö	1 549	7 947	6 398	20 695	38,4
Stockholms län exkl Stockholm	106 282	238 239	131 957	628 632	37,9
Övriga län	15 819	52 923	37 104	3 545 760	1,5
Hela riket	122 101	291 162	169 061	4 655 800¹	6,3

Källa: SCB/Sweco

1 Inkl Stockholm 465 589 personer, varav 353 576 som både bor och arbetar i Stockholm.

9.30 Kvinnor med barn efter sysselsättningsgrad (timmar/vecka) och yngsta barnets ålder 2013

Mothers by rate of employment (hours per week) and age of youngest child 2013

	Mödrar efter yngsta barnets ålder				Samtliga
	0-6	7-9	10-12	13-15	
<i>Mödrar¹</i>					
med kort deltid (1-19 tim.)	1 997	319	256	219	2 791
med lång deltid (20-34 tim.)	12 602	2 386	1 954	1 754	18 696
med heltid (35- tim.)	31 986	7 729	6 542	6 191	52 448
som ej förvärvsarbetar	12 713	2 058	1 607	1 445	17 823
Totalt	59 298	12 492	10 359	9 609	91 758
<i>Fördelning, %</i>					
<i>Mödrar¹</i>					
med kort deltid (1-19 tim.)	3,4	2,6	2,5	2,3	3,0
med lång deltid (20-34 tim.)	21,3	19,1	18,9	18,3	20,4
med heltid (35- tim.)	53,9	61,9	63,2	64,4	57,2
som ej förvärvsarbetar	21,4	16,5	15,5	15,0	19,4
Totalt	100	100	100	100	100
Moderns förvärvsintensitet (1- tim.)	78,6	83,5	84,5	85,0	80,6

Källa: SCB/Sweco

Anm. Sannolikheten att arbeta del- respektive heltid skattas med hjälp av SCB:s Arbetskraftsundersökning. Skillnader i totalen och summan av de ingående grupperna kan förekomma på grund av avrundningar.

1 Här ingår även kvinnor utan barn som är gifta med män som har vårdnaden om barn i tidigare äktenskap.

9.31 Barn i olika åldrar efter vårdnadshavarens sysselsättningsgrad (timmar/vecka) 2013

Children by guardians' degree of employment and child's age

	Barnens ålder				Samtliga
	0-6	7-9	10-12	13-15	
<i>Barn med mödrar¹ som</i>					
har kort deltid (1-19 tim.)	2 692	697	584	512	4 485
har lång deltid (20-34 tim.)	17 182	5 110	4 378	3 918	30 588
har heltid (35- tim.)	43 454	15 793	13 925	12 529	85 701
ej förvärvsarbetar	18 190	5 154	4 338	4 021	31 703
Totalt	81 518	26 754	23 225	20 980	152 477
<i>Barn med fadern som</i>					
vårdnadshavare	1892	1267	1 379	1 464	6 002
Totalt	83410	28021	24 604	22 444	158 479
<i>Fördelning, %</i>					
<i>Barn med mödrar¹ som</i>					
har kort deltid (1-19 tim.)	3,3	2,6	2,5	2,4	2,9
har lång deltid (20-34 tim.)	21,1	19,1	18,9	18,7	20,1
har heltid (35- tim.)	53,3	59,0	60,0	59,7	56,2
ej förvärvsarbetar	22,3	19,3	18,7	19,2	20,8
<i>Barn med fadern som</i>					
vårdnadshavare					
Totalt	2,3	4,5	5,6	6,5	3,8
Moderns förvärvsintensitet (1- tim.)	77,7	80,7	81,3	80,8	79,2

Källa: SCB/Sweco

Anm. Sannolikheten att arbeta del- respektive heltid skattas med hjälp av SCB:s Arbetskraftsundersökning. Skillnader i totalen och summan av de ingående grupperna kan förekomma på grund av avrundningar.

1 Här ingår även kvinnor utan barn som är gifta med män som har vårdnaden om barn i tidigare äktenskap.

9.32 Företagskonkurser branschvis efter antal anställda 2013-2015

Bankruptcies by industry

	2013		2014		2015	
	Före- tag	Årsan- ställda	Före- tag	Årsan- ställda	Före- tag	Årsan- ställda
<i>Bransch (SNI 2007)</i>						
Jord-, skogsbruk och fiske	6	5	6	11	4	1
Gruvor och mineralutvinningsindustri	2	1	4	1	2	-
Tillverkning	55	158	52	176	42	143
Energi och miljö	9	9	3	13	5	-
Byggnadsverksamhet	210	717	235	815	205	586
Handel med och serviceverkstäder för motorfordon & motorcyklar	38	47	38	23	26	25
Parti och provisionshandel utom med motorfordon	135	423	128	236	104	162
Detaljhandel utom med motorfordon och motorcyklar	141	625	89	205	64	235
Transport- och magasineringsföretag	51	196	43	143	42	220
Hotell och restauranger	93	281	75	284	73	240
Informations- och kommunikationsföretag	103	263	81	230	114	275
Kreditinstitut och försäkringsbolag m.m.	35	38	29	25	38	34
Fastighetsbolag och fastighetsförvaltare	36	25	54	44	46	19
Företag inom juridik, ekonomi, vetenskap och teknik	226	558	219	387	173	246
Uthyrningsföretag, arbetsförmedlingar, rekryteringsföretag o.d.	49	463	35	181	37	136
Resebyråer och researrangörer samt turistbyråer	10	32	5	11	10	12
Bevaknings-, fastighetsservice och kontorstjänstföretag m.m.	88	515	62	237	57	132
Tjänster	102	646	117	359	56	173
Okänd	253	-	252	-	171	6
Samtliga branscher	1 642	5 002	1 527	3 381	1 269	2 645

Källa: SCB

9.33 Hotell och vandrarhem 2000-2015

Hotels and youth hostels

År	Hotell				Vandrarhem		
	Disponibelt antal ¹		Kapacitetsutnyttjande, %		Disponibelt antal ¹	Kapacitetsutnyttjande, %	Bäddar
	Rum	Bäddar	Rum	Bäddar			
2000	3 897 282	7 044 375	74	56	377 894		53
2005	4 762 083	9 198 324	67	50	797 436		51
2014	6 882 272	13 030 074	68	55	1 242 041		47
2015	6 982 601	13 275 078	72	59	1 341 349		49
Jan	582 680	1 105 888	55	42	92 672		32
Feb	537 590	1 019 190	60	45	95 841		34
Mar	595 035	1 125 915	65	48	108 499		38
Apr	575 586	1 088 748	63	50	104 680		42
Maj	600 408	1 137 749	76	61	107 210		55
Jun	580 849	1 103 807	80	66	107 725		57
Jul	594 977	1 134 964	81	83	125 705		64
Aug	598 870	1 140 207	83	74	123 377		66
Sep	585 235	1 114 380	86	65	119 186		59
Okt	606 163	1 154 600	76	60	124 165		48
Nov	578 670	1 104 356	76	56	120 196		45
Dec	546 538	1 045 274	61	50	112 093		37

Källa: SCB/Sweco

Anm. År 2015 fanns det som mest 149 hotell och 32 vandrarhem i Stockholm. Antalet anläggningar varierar under året bl a på grund av säsongsstängning.

1 Antalet rum/bäddar som kan hyras ut under en månad, dvs möjliga gästnätter.

9.34 Hotellgäster efter hemland 2000-2015

Hotel guests by country

År	Antal övernattningar (1 000-tal) av gäster från									Totalt
	Sverige	Finland	Norge	Danmark	Tyskland	Övriga Europa	Japan	USA	Övriga länder	
2000	2 442,3	91,4	121,0	66,0	124,6	710,8	70,2	216,8	318,5	4 161,6
2005	2 867,3	118,2	150,3	86,3	244,7	909,0	52,4	222,5	351,2	5 001,9
2014	4 308,4	152,4	199,3	99,7	260,5	1 037,4	42,1	273,2	801,5	7 174,4
2015	4 537,3	151,2	220,0	137,2	291,8	1 117,3	37,5	283,8	995,0	7 771,2
Jan	304,4	8,3	12,6	5,8	9,6	63,5	0,8	10,2	48,7	463,9
Feb	303,6	9,3	10,5	6,6	8,9	57,3	1,8	9,8	48,7	456,4
Mar	360,4	9,7	12,8	7,3	12,9	61,8	1,9	14,4	58,4	539,4
Apr	331,8	10,5	14,7	8,1	19,2	78,7	1,5	14,3	62,1	540,9
Maj	406,5	13,3	20,3	12,0	28,9	105,8	2,7	26,4	82,2	698,2
Jun	360,2	15,2	17,6	11,8	41,2	116,3	6,0	44,2	111,5	723,8
Jul	485,0	28,3	47,2	37,1	45,2	135,7	5,6	41,0	120,5	945,6
Aug	417,0	13,6	18,5	13,4	53,4	165,2	5,9	48,4	113,3	848,7
Sep	410,1	11,0	18,4	11,2	25,9	101,5	5,7	28,4	111,5	723,8
Okt	433,7	13,1	19,7	9,3	18,7	85,7	2,4	18,1	88,6	689,2
Nov	417,2	9,7	15,9	8,2	11,4	67,8	1,6	14,6	76,9	623,5
Dec	307,5	9,2	11,6	6,5	16,6	78,2	1,6	14,0	72,5	517,8

Källa: SCB/Sweco

Socialförsäkring och social omsorg

Social insurance and social welfare

Kommentar till tabellerna

Sjukpenning: From januari 2005 har arbetsgivaren ansvar för de 14 första sjukdagarna under en sjukperiod. Det antal dagar som arbetsgivaren ansvarar för har varierat över tiden. Fortsätter sjukperioden övergår utbetalningsansvaret till Försäkringskassan. From 1 juli 2008 har sjukpenningen på normalnivå tidsbegränsats till 364 dagar inom en period av 15 månader. Vissa undantag finns från regeln. Normalnivån för ersättningen är 80 % av sjukpenninggrundande inkomst (SGI). Efter ett år finns möjlighet att ansöka om fler dagar på normalnivå eller sjukpenning på fortsättningsnivå (75 % av SGI).

Sjukersättning och aktivitetsersättning: I åldern 30-64 år kan sjukersättning erhållas när arbetsförmågan är stadigvarande nedsatt och alla rehabiliteringsmöjligheter är prövade. Före 2003 utgavs förtidspension samt sjukbidrag vid nedsatt arbetsförmåga. Regelverket för sjukersättning skärptes i och med lagändringen 2008. I åldern 19-29 år kan aktivitetsersättning erhållas om arbetsförmågan är nedsatt med minst en fjärdedel under minst ett år. Sjukersättning och aktivitetsersättning omprövas vart tredje år.

Bostadsbidrag och bostadstillägg: Familjer med barn och unga mellan 18-29 år utan barn kan få bostadsbidrag. Personer med sjuk- eller aktivitetsersättning får boendetillägg medan ålderspensionärer kan få bostadstillägg.

Insatser från socialtjänsten: De flesta insatser inom socialtjänsten görs med stöd av Socialtjänstlagen (SoL) och är frivilliga. För barn och unga som far illa kan insatser genomföras med tvång enligt Lagen om Vård av Unga (LVU). För vuxna med ett missbruk kan insatser genomföras med tvång enligt Lagen om Vård av Missbrukare i vissa fall (LVM). Insatser till personer med funktionsnedsättning sker med stöd av SoL men också med stöd av Lagen om Stöd och Service till vissa funktionshindrade (LSS).

Ekonomiskt bistånd: Det bistånd som hushållen erhåller regleras av SoL kap 4 och av den riksnorm som årligen fastställs av Socialstyrelsen.

10.1 Personer med sjukersättning efter ålder 2000-2015

Persons with disability pensions

	2000	2005	2010	2014	2015
19-24 år	596	679	922	1 190	1 205
25-29 år	567	794	815	1 025	1 079
30-34 år	984	1 319	715	579	598
35-39 år	1 783	2 186	1 164	817	804
40-44 år	2 702	3 659	1 895	1 312	1 302
45-49 år	3 887	5 005	3 350	2 292	2 063
50-54 år	5 226	6 538	4 887	3 804	3 630
55-59 år	6 344	8 467	6 584	5 392	5 175
60-64 år	6 946	9 777	8 869	6 900	6 641
Samtliga	29 035	38 424	29 201	23 311	22 497
<i>Andel av befolkningen, %</i>					
19-24 år	1,1	1,3	1,4	1,7	1,8
25-29 år	0,7	1,2	1,0	1,2	1,2
30-34 år	1,4	1,7	0,9	0,7	0,7
35-39 år	2,8	3,5	1,6	1,1	1,1
40-44 år	5,2	6,3	3,2	2,0	1,9
45-49 år	8,0	9,9	5,8	3,8	3,5
50-54 år	10,8	13,7	9,6	6,6	6,1
55-59 år	14,6	18,0	13,8	10,6	10,0
60-64 år	24,2	24,1	19,6	15,1	14,3
Samtliga	6,0	7,6	5,3	3,9	3,8

Källa: SCB/Sweco

Anm. Här ingår även personer med tidsbegränsad sjukersättning och aktivitetsersättning. År 2013 avskaffas tidsbegränsad sjukersättning. Före 2003 benämndes sjukersättning förtidspension. I åldersgruppen 19-24 år kan det ingå även några yngre personer. 1 juli 2008 upphörde möjligheten att nybeviljas sjukersättning.

10.2 Personer med sjukersättning efter svensk och utländsk bakgrund 2014 och 2015

Number of people who receive sick pay by country of origin (Swedish and foreign)

	Personer med sjukersättning 2014			Personer med sjukersättning 2015		
	Svensk bakgrund ¹	Utländsk bakgrund ²	Samtliga	Svensk bakgrund ¹	Utländsk bakgrund ²	Samtliga
19-24 år	1 029	161	1 190	1 030	175	1 205
25-34 år	1 251	353	1 604	1 348	329	1 677
35-44 år	1 452	677	2 129	1 459	647	2 106
45-54 år	3 548	2 548	6 096	3 357	2 336	5 693
55-59 år	2 960	2 432	5 392	2 825	2 350	5 175
60-64 år	3 873	3 027	6 900	3 658	2 983	6 641
Samtliga	14 113	9 198	23 311	13 677	8 820	22 497
<i>Andel av befolkningen, %</i>						
19-24 år	1,9	1,2	1,7	1,9	1,3	1,8
25-34 år	1,0	0,7	0,9	1,1	0,6	1,0
35-44 år	1,6	1,5	1,5	1,6	1,4	1,5
45-54 år	4,4	7,1	5,2	4,1	6,4	4,8
55-59 år	8,1	16,7	10,6	7,8	15,5	10,0
60-64 år	11,5	25,5	15,1	10,8	24,2	14,3
Samtliga	3,4	5,3	3,9	3,2	5,0	3,8

Källa: SCB/Sweco

Anm. Här ingår även personer med tidsbegränsad sjukersättning och aktivitetsersättning. År 2013 avskaffas tidsbegränsad sjukersättning.

1 Svenska medborgare födda i Sverige.

2 Utländska medborgare och/eller utrikes födda.

10.3 Arbetsolyckor¹ efter kön och yrkesställning 2013-2015

Occupational accidents by sex and occupational group

	Arbetsolyckor								
	2013			2014			2015		
	Män	Kvinnor	Totalt	Män	Kvinnor	Totalt	Män	Kvinnor	Totalt
Förvärvsarbetande ²	1 429	1 189	2 618	1 444	1 333	2 777	1 569	1 331	2 900
Övriga ³	82	35	117	100	57	157	126	99	225
Samtliga	1 511	1 224	2 735	1 544	1 390	2 934	1 695	1 430	3 125
därav dödsfall	3	–	3	–	–	–	1	–	1

Källa: Arbetsmiljöverket/Sweco

1 Vid arbetsställen belägna i Stockholm.

2 Fast anställd/tillsvidareanställd, tidsbegränsad anställning, egen företagare/familjemedlem och ombordanställd (fartyg).

3 Arbetsmarknadspolitiskt program, elev, studerande (ej praktikanställd), LSP-försäkrad (Lagen om statligt personskadeskydd), oklart och övrigt.

10.4 Anmälda arbetssjukdomar¹ efter kön och yrkesställning 2013-2015

Occupational diseases by sex and occupational group

	Anmälda arbetssjukdomar								
	2013			2014			2015		
	Män	Kvinnor	Totalt	Män	Kvinnor	Totalt	Män	Kvinnor	Totalt
Förvärvsarbetande ²	429	708	1 137	453	759	1 212	449	742	1 191
Övriga ³	10	16	26	7	18	25	10	18	28
Samtliga	439	724	1 163	460	777	1 237	459	760	1 219
därav dödsfall	2	–	2	4	–	4	1	1	2

Källa: Arbetsmiljöverket/Sweco

1 Vid arbetsställen belägna i Stockholm.

2 Fast anställd/tillsvidareanställd, tidsbegränsad anställning, egen företagare/familjemedlem och ombordanställd (fartyg).

3 Arbetsmarknadspolitiskt program, elev, studerande (ej praktikanställd), LSP-försäkrad (Lagen om statligt personskadeskydd), oklart och övrigt.

10.5 Arbetssjukdomar och arbetsolyckor 1995-2015

Occupational diseases and accidents

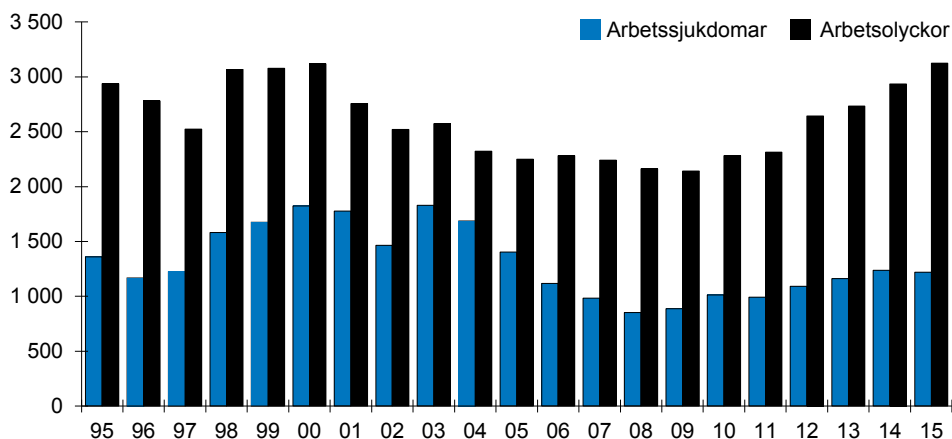

Källa: Arbetsmiljöverket/Sweco

Anm. Preliminära siffror för arbetsolyckor 2009.

10.6 Ålderspension, äldreförsörjningsstöd m m 2005-2015

National pensions etc

	2005	2010	2012	2013	2014	2015
<i>Personer med pension/ersättning</i>						
Ålderspension, hel, partiell	124 247	134 546	139 197	133 221	135 021	137 207
Äldreförsörjningsstöd	1 381	1 801	2 056	2 264	2 438	2 640
Sjukersättning/aktivitetsers (förtidsp/sjukbidrag), hel, partiell	38 717	30 329	25 709	24 761	24 151	23 245
Omställningspension m m	483	624	755	806	890	1 012
Änkepension	26 223	21 793	19 694	18 125	17 055	16 120
Barnpension/efterlevandestöd	2 466	2 223	2 127	1 998	2 007	2 077
<i>Därv tilläggspension/inkomstrelaterad ersättning</i>						
Ålderspension, hel, partiell	110 614	121 506	128 438	128 689	130 769	133 145
Sjukersättning/aktivitetsers (förtidsp/sjukbidrag), hel, partiell	33 704	24 125	19 463	18 317	17 342	16 267
Omställningspension m m	462	611	748	792	878	994
Änkepension	26 011	21 666	19 601	18 042	16 983	16 062
Barnpension	1 935	1 717	1 658	1 538	1 545	1 577
Bostadstillägg till pensionärer, personer med sjuk-/aktivitets- ersättning m fl	32 491	28 667	27 932	28 725	29 956	30 374
därv med ålderspension	19 471	17 235	17 889	18 817	19 501	20 000

Källa: Pensionsmyndigheten/Försäkringskassan/Sweco

Anm. Avser utbetalningar i december.

Fr o m 2003 gäller nya regler. Ålderspension kan betalas ut i form av garantipension, tilläggspension, inkomstpension och premiepension.

Till personer födda 1937 eller tidigare betalas bara garantipension och/eller tilläggspension.

För personer födda 1938 eller senare kan alla pensionstyperna förekomma.

Förtidspension och sjukbidrag har ersatts av sjukersättning och aktivitetsersättning.

Omställningspension m m beräknas som de som har efterlevandepension i form av omställningspension och premiepension men inte har änkepension.

Från och med årets redovisning har dataunderlaget beräknats utifrån Pensionsmyndighetens underlag, från tidigare Försäkringskassans. Detta har justerats även för år 2013 och 2014.

10.7 Bostadsbidrag/tillägg i december 2010-2015

Rent allowances

	2010	2011	2012	2013	2014	2015
Totalt antal bostadsbidrag/tillägg i december	43 297	42 223	41 551	42 460	43 601	43 401
Bostadstillägg till pensionärer/sjuk- och aktivitetsers.	28 667	28 745	27 932	28 660	29 901	30 239
därv pensionärer	–	–	–	18 761	19 459	20 008
därv personer med sjuk- och aktivitetsersättning	–	–	–	9 899	10 442	10 231
Bostadsbidrag till barnfamiljer och ungdomshushåll	14 630	13 478	13 619	13 800	13 700	13 162
ungdomshushåll, ensamstående	1 918	1 666	1 731	1 767	1 751	1 671
ungdomshushåll, sammanboende	46	46	48	38	41	26
barnfamiljer, ensamstående	9 013	8 496	8 647	8 833	8 837	8 499
barnfamiljer, sammanboende	3 653	3 270	3 193	3 162	3 071	2 966
därv barnfamiljer med						
1 barn	5 496	5 153	5 238	5 239	5 206	5 006
2 barn	4 197	3 855	3 930	3 984	3 972	3 777
3 barn	1 869	1 733	1 659	1 782	1 770	1 732
4 o fl barn	1 104	1 025	1 013	990	960	950
Utgivna bostadsbidrag/tillägg i december, tkr	–	–	–	110 752	117 074	117 490
Pensionärer	–	–	–	49 932	52 411	54 928
Personer med sjuk- och aktivitetsersättning	–	–	–	30 604	32 986	32 612
Barnfamiljer och ungdomshushåll	–	–	–	30 216	31 677	29 951

Källa: Försäkringskassan/Pensionsmyndigheten/Sweco

Anm. Avser boende i Stockholms stad.

10.8 Personer med någon form av äldreomsorg¹ efter ålder 2014-2016

Number of people who receive some kind of elderly care by age

	Personer med någon form av äldreomsorg					
	Antal			% av bef ²		
	jan 2014	jan 2015	jan 2016	jan 2014	jan 2015	jan 2016
Man						
65-69	636	652	662	3,1	3,1	3,2
70-74	953	1 008	1 104	6,2	6,1	6,2
75-79	1 044	1 130	1 248	11,4	11,8	12,2
80-84	1 426	1 346	1 415	23,0	21,6	22,3
85-89	1 710	1 732	1 698	39,3	40,3	40,1
90-	1 921	2 006	2 024	65,7	67,7	68,9
Summa	7 690	7 874	8 151	13,1	13,0	13,1
Kvinna						
65-69	744	721	726	3,3	3,2	3,3
70-74	1 257	1 411	1 495	7,3	7,5	7,4
75-79	1 867	1 917	1 957	15,8	15,8	15,5
80-84	3 376	3 305	3 263	33,3	33,5	33,3
85-89	5 026	4 889	4 818	57,0	57,3	57,7
90-	6 784	6 713	6 740	82,3	82,8	83,6
Summa	19 054	18 956	18 999	24,2	23,8	23,5
Samtliga						
65-69	1 380	1 373	1 388	3,2	3,2	3,3
70-74	2 210	2 419	2 599	6,8	6,8	6,9
75-79	2 911	3 047	3 205	13,9	14,0	14,0
80-84	4 802	4 651	4 678	29,4	28,9	29,0
85-89	6 736	6 621	6 516	51,2	51,6	51,8
90-	8 705	8 719	8 764	78,0	78,7	79,7
Hela staden	26 744	26 830	27 150	19,4	19,1	19,0

Källa: Äldreförvaltningen/Sweco

1 Avser verkställda beslut i ordinärt boende, servicehus, vård- och omsorgsboende, korttidsvård, dagverksamhet, personlig assistans samt hemvårdsbidrag. En liten andel av personerna med verkställda beslut har ingen insats bland annat pga sjukhusvistelse. From 2014 har redovisningen förändrats något vilket påverkar jämförbarheten till en del.

2 Befolkning från KIR (Kommunens invånarregister) per 1 januari, vilken ger en preliminär uppgift i jämförelse med rapporterad bef per 31 dec.

10.9 Funktionshindrade, 0-64 år i ordinärt boende med beviljad hemtjänst enligt SoL efter antal beviljade timmar under en månad 2000-2015¹

Disabled people between the age of 0-64 who receive assistance at home by hour per month

	2000	2005	2010 ²	2011	2012	2013	2014	2015
Personer efter antal beviljade timmar	1 060	2 000	1 819	1 831	1 806	1 810	1 816	1 831
<i>Beviljade timmar</i>								
1- 9	389	755	516	516	566	525	535	555
10- 49	475	922	1002	971	907	894	898	910
50-119	133	243	257	291	286	337	325	293
120-199 ³	40	57	44	48	47	54	58	73
200-	23	23	0	5	-	-	-	-
Per 10 000 av befolkningen 0-64 år	17	30	25	25	24	24	23	23

Källa: Socialstyrelsen/Sweco

Anm. Personer med beviljad hemtjänst enl SoL (Socialtjänstlagen) kan även ha insats enl LSS (Lagen om stöd och service till vissa funktionshindrade).

1 Uppgifterna för 2000-2007 avser oktober, för 2008 och 2010 avses ingen specifik månad, uppgifter för 2011-2012 avser den 1 oktober och 2013-2014 avser 30 sept. För 2015 avses 31 oktober.

2 Ändrad insamlingsmetod från mängdstatistik till personnummerbaserad statistik. Gäller från och med 2008)

3 Fr.o.m. 2012 inkluderas här även de som haft 200 timmar eller mer.

10.10 Insatser för funktionshindrade, 0-64 år, enligt LSS 2000-2015¹

Interventions for disabled persons, 0-64 years

	2000	2005	2010	2011	2012	2013	2014	2015
LSS-insatser²	4 606	5 560	6 319	6 391	6 483	6 277	6 605	6 941
Råd och stöd ³	118	35
Personlig assistent	294	239	266	276	272	243	233	250
Ledsagarservice	362	449	530	524	539	578	602	612
Kontaktperson	651	758	805	676	612	603	464	526
Avlösarservice	380	427	392	392	406	401	407	428
Korttidsvistelse	473	668	672	673	652	654	662	705
Korttidsstillsyn	99	358	358	372	362	355	406	394
Boende - barn	111	146	115	104	117	101	93	88
Boende - vuxna	990	1 054	1 216	1 267	1 296	1 318	1 373	1 427
Daglig verksamhet	1 128	1 426	1 965	2 107	2 227	2 024	2 365	2 511
Antal personer med LSS-insatser 0-64 år	2 527	3 010	3 874	3 745	3 869	3 857	4 016	4 298
därav 0-22 år	858	1 332	1 522	1 533	1 581	1 534	1 572	1 678
Per 10 000 av befolkningen 0-64 år	40	46	53	50	51	50	51	55
därav 0-22 år	49	72	72	71	72	68	69	73

Källa: Socialstyrelsen/Sweco

Anm. Personer med insats enl LSS (Lagen om stöd och service till vissa funktionshindrade) kan även ha en insats enl SoL (Socialtjänstlagen), t ex beviljad hemtjänst.

1 Uppgifterna avser 1 juni 2000 samt 1 okt 2005-2015.

2 Insatserna inkl personer 65- år, 246 stycken år 2010, 256 stycken år 2011, 285 stycken år 2012, 294 stycken år 2013, 292 stycken år 2014 och 300 stycken år 2015.

3 Minskningen beror på att insatsen råd och stöd som omfattar bl a talträning, kontakt med kurator och psykolog numera ges enligt hälso- och sjukvårdslagen och därmed inte rapporteras som LSS-insats.

10.11 Personer med någon form av äldreomsorg efter utförrapporterad insatstyp 2014-2016

Number of people with some form of elderly care by type of service provided

	Personer med någon form av äldreomsorg					
	Antal			% av samtliga		
	jan 2014	jan 2015	jan 2016	jan 2014	jan 2015	jan 2016
Äldreomsorgstagare totalt, netto¹	26 744	26 830	27 150	100,0	100,0	100,0
Därav:						
Insatser i ordinärt boende	18 102	18 090	18 262	67,7	67,4	67,3
Hemtjänst i ordinärt boende	14 090	14 132	14 306	52,7	52,7	52,7
Boendestöd	192	227	263	0,7	0,8	1,0
Avlösning	441	452	455	1,6	1,7	1,7
Ledsagning	989	954	1 015	3,7	3,6	3,7
Trygghetslarm	13 285	13 383	13 650	49,7	49,9	50,3
Utan annan pågående äldreomsorgsinsats	3 274	3 278	3 245	12,2	12,2	12,0
Servicehus	1 541	1 473	1 381	5,8	5,5	5,1
Med hemtjänst	1 377	1 327	1 236	5,1	4,9	4,6
Vård och omsorgsboende	6 100	5 993	5 844	22,8	22,3	21,5
Vård- och omsorgsboende, demens	3 148	3 266	3 219	11,8	12,2	11,9
Vård- och omsorgsboende, somatisk	2 667	2 425	2 229	10,0	9,0	8,2
Profilboende	181	230	241	0,7	0,9	0,9
Bostad m särskild service LSS /HVB-hem	157	177	162	0,6	0,7	0,6
Korttidsvård	360	333	336	1,3	1,2	1,2
Avlastning	109	95	83	0,4	0,4	0,3
Korttidsvård	167	143	162	0,6	0,5	0,6
Växelvård	96	105	98	0,4	0,4	0,4
Dagverksamhet	1 025	1 001	996	3,8	3,7	3,7
Boende i ordinärt boende	974	958	936	3,6	3,6	3,4
Hemvårdsbidrag	1 014	964	915	3,8	3,6	3,4
Med annan pågående äldreomsorgsinsats	648	593	565	2,4	2,2	2,1
Tillfällig vistelse	30	31	49	0,1	0,1	0,2

Källa: Äldreförvaltningen/Sweco

Anm. En person kan ha flera olika insatstyper under månaden varför summan av insatstyperna överstiger totala antalet äldreomsorgstagare.

1 Avser verkställda beslut. En liten andel av personerna med verkställda beslut har ingen insats pga bland annat sjukhusvistelse. From 2014 har redovisningen förändrats något vilket påverkar jämförbarheten till en del.

10.12 Ekonomiskt bistånd¹ (mnkr) 1999-2015²

Social assistance

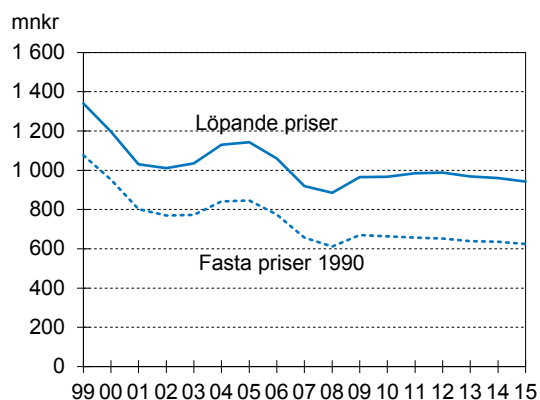

10.13 Hushåll och personer med ekonomiskt bistånd¹ 1999-2015

Households and persons with social assistance

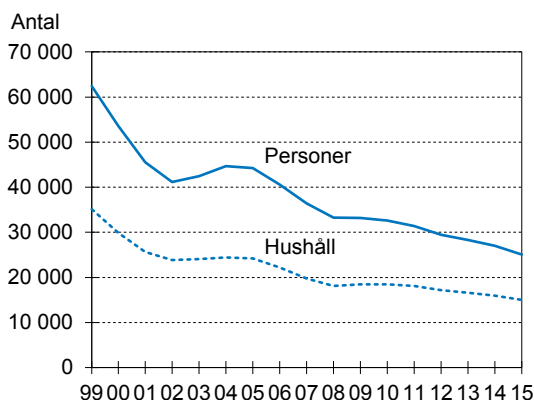

Källa: Stadsledningskontoret/Sweco

Anm. Fr o m 1990 exkl vård- och behandlingskostnader. Exkl introduktionsersättning fr o m 1995. Se ingressen till detta avsnitt.

1 Inkl ersättning enligt LMA (Lagen om mottagande av asylsökande m fl).

2 Pga övergången till registrering i EB, paraplyet, saknas 4 mnkr utbetalade i Maria-Gamla stan i december 2002.

10.14 Ekonomiskt bistånd¹, biståndshushåll och biståndstid 1995-2015

Social assistance by type of household and time of assistance

	1995	2000	2005	2010	2014	2015
Ekonomiskt bistånd¹ (tkr)	1 178 666	1 197 028	1 142 467	966 886	960 782	942 535
därav bistånd till ekonomisk grundtrygghet (EGT)	1 057 306	1 077 031	1 003 465	867 050	818 606	797 216
övrigt ekonomiskt bistånd	118 656	118 231	138 258	99 365	141 890	145 023
Biståndshushåll	41 219	29 901	24 234	18 440	15 964	15 030
Biståndstagare	67 742	53 591	44 215	32 593	27 012	25 055
Genomsnittlig hushållsstorlek	1,64	1,79	1,82	1,77	1,69	1,67
Biståndstagare, % av folkmängden	9,5	7,1	5,7	3,8	3,0	2,7
Biståndsmånader	235 053	197 229	158 827	128 056	116 097	109 292
Biståndsmånader per biståndshushåll	5,7	6,6	6,6	6,9	7,3	7,3
Medelbidrag, kr per biståndshushåll och år	28 595	40 033	47 143	52 434	60 184	62 710
Medelbidrag, kr per biståndshushåll och månad	5 014	6 069	7 193	7 550	8 276	8 624

Källa: Stadsledningskontoret/Sweco

Anm. Fr o m 1995 tom 2012 får flyktinghushåll introduktionsersättning vilket inte ingår i ekonomiskt bistånd.

1 Inkl ersättning enligt LMA (Lagen om mottagande av asylsökande m fl).

10.15 Hushåll med ekonomiskt bistånd¹ efter hushållstyp 1990-2015

Households with social assistance by type of household

	1990	1995 ²	2000 ²	2005 ²	2010 ²	2014	2015
<i>Hushållstyp</i>							
Ensamstående man	12 546	17 887	12 228	10 573	8 079	7 205	6 899
Utan barn	12 136	17 397	11 888	9 247	7 199	6 534	6 285
Med barn	410	490	340	1 326	880	671	614
Ensamstående kvinna	13 360	16 974	12 303	9 765	7 439	6 843	6 362
Utan barn	7 793	10 956	7 427	5 812	4 470	4 136	3 873
Med barn	5 567	6 018	4 876	3 953	2 969	2 707	2 489
Par	4 497	6 358	5 370	3 620	2 571	1 689	1 515
Utan barn	1 405	2 077	1 594	960	665	476	458
Med barn	3 092	4 281	3 776	2 660	1 906	1 213	1 057
Dödsbo	276	351	227	254
Samtliga	30 403	41 219	29 901	24 234	18 440	15 964	15 030

Källa: Stadsledningskontoret/Sweco

1 Inkl ersättning enligt LMA (Lagen om mottagande av asylsökande m fl).

2 Exkl introduktionsersättning.

10.16 Personer med ekonomiskt bistånd¹ i % av folkmängden i olika åldersgrupper 1990-2015

Persons with social assistance by age

<i>Ålder</i>	Biståndstagare i % av folkmängden 31 dec i resp åldersgrupp							
	1990	1995 ²	2000 ²	2005 ²	2009 ²	2010 ²	2014	2015
Barn³	14,0	15,6	13,3	11,1	7,6	7,1	5,2	4,7
18-24 ⁴	8,8	16,4	8,1	7,7	4,3	4,0	2,8	2,5
25-29	9,5	11,6	6,1	5,2	3,2	2,9	2,1	1,9
30-39	10,0	11,5	7,5	4,8	3,3	3,2	2,5	2,2
40-49	6,6	8,6	7,6	6,0	4,4	4,2	3,2	2,9
50-59	4,2	4,8	4,5	4,4	3,9	3,9	3,5	3,3
60-64	3,3	4,0	4,0	3,0	2,5	2,7	2,8	2,8
65-69	2,7	3,3	3,7	2,0	1,1	1,1	0,8	0,9
70-	1,9	1,8	1,9	0,8	0,5	0,5	0,3	0,3
Samtliga	7,6	9,5	7,1	5,7	4,0	3,8	3,0	2,7

Källa: Stadsledningskontoret/Sweco

Anm. Asylsökande ingår ej i befolkningsunderlaget. Det påverkar ej relationen biståndstagare i % av folkmängden.

1 Inkl ersättning enligt LMA (Lagen om mottagande av asylsökande m fl).

2 Exkl introduktionsersättning.

3 Med barn avses även överåriga barn, som i registret för ekonomiskt bistånd upptas som hemmavarande (1 077 överåriga barn 2015). Barnen sätts i relation till befolkningen 0-17 år.

4 I de fall registerledaren är under 18 år ingår även dessa.

10.17 Sommarvistelse för barn 1990-2016

Accommodation provided to children in summer camps 1990-2016

	1990	1995	2000	2005	2010	2014	2015	2016
<i>Barn som vistas på sommargårdar</i>								
Flickor	2 207	2 056	2 427	2 903
Pojkar	1 583	1 622	2 029	2 172
Totalt	4 440	5 844	5 592¹	6 301¹	3 790	3 678	4 456	5 075
<i>Inkomna ansökningar till sommargårdar</i>								
Flickor	2 576	2 373	3 097	3 632
Pojkar	1 975	1 858	2 515	2 758
Totalt	5 253	7 394	6 522	7 792	4 551	4 231	5 612	6 390

Källa: SLK

1 Beviljats plats.

10.18 Personer 21- år med vissa insatser från individ- och familjeomsorgen (enl SoL) 2010-2015¹

Persons 21- years with certain efforts from the Social Welfare Program

	Personer					Per 100 000 invånare				
	2011	2012	2013	2014	2015	2011	2012	2013	2014	2015
<i>Individuellt behovsprövad</i>										
<i>öppenvård</i>										
Missbruk	584	522	523	592	629	76	75	84	84	88
Övriga vuxna	133	112	194	210	197	16	28	30	30	28
<i>Frivillig institutionsvård²</i>										
Missbruk	247	185	153	152	124	27	22	22	22	17
Övriga vuxna	4	11	13	10	10	2	2	1	1	1
<i>Familjehemsvård²</i>										
Missbruk	12	9	6	2	–	1	1	–	–	–
Övriga vuxna	–	2	–	1	1	–	–	–	–	–
<i>Bistånd som avser boende</i>										
Missbruk	460	535	545	473	442	78	78	67	67	62
Övriga vuxna	108	108	165	157	200	16	24	22	22	28

Källa: Socialförvaltningen/Sweco

1 Uppgifterna avser november respektive år. Uppgifterna om "övriga vuxna" avser personer med insats som ej är relaterade till missbruk av alkohol och narkotika, t.ex. spelmissbruk. År 2008 ingår troligen personer med psykiska funktionshinder i uppgifterna om "övriga vuxna". År 2010 ingår vissa personer med missbruk bland "övriga vuxna". 2011 och 2012 har uppgifterna beräknats utifrån Paraplyet samt enkät angående utredningstyp. Fr.o.m. 2013 hämtas uppgifterna enbart från Paraplyet.

2 Familjehem med HVB-tillstånd (HVB =hem för vård och boende) ingår i frivillig institutionsvård.

10.19 Personer 21- år med vissa insatser från individ- och familjeomsorgen (enl SoL) 1 november 2015

Persons 21- years with certain efforts from the Social Welfare Program

	Missbruk			Per 100 000 inv.	Övriga vuxna			Per 100 000 inv.
	Män	Kvinnor	Totalt		Män	Kvinnor	Totalt	
<i>Individuellt behovs- prövad öppenvård</i> Samtliga	445	184	629	87,9	62	135	197	27,5
<i>Frivillig institutions- vård¹</i> Samtliga	95	29	124	17,3	7	3	10	1,4
<i>Familjehemsvård¹</i> Samtliga	–	–	–	–	1	–	1	0,1
<i>Bistånd som avser boende</i> Samtliga	362	80	442	61,8	60	140	200	27,9

Källa: Socialförvaltningen/Sweco

1 Familjehem med HVB-tillstånd (HVB =hem för vård och boende) ingår i frivillig institutionsvård.

Utbildning, kultur, fritid och service

Education, cultural life, leisure and service

Kommentar till tabellerna

Grundskolan omfattar nio årskurser samt förskoleklass för 6-åringar. Eleverna redovisas efter kommunala och fristående skolor.

Gymnasieskolan. I staden drivs gymnasieskolorna i kommunal och enskild regi. Från år 2011 finns det 18 olika nationella program. Dessutom finns introduktionsprogram och möjlighet för skolorna att profilera sina utbildningar. Gymnasieutbildningen är tre år i samtliga program.

Den kommunala vuxenutbildningen omfattar kurser med studieplaner motsvarande grundskolans låg-mellan- och högstadium, såsom grundläggande vuxenutbildning. Vidare omfattar vuxenutbildningen gymnasieskolans nationella program med såväl gymnasial vuxenutbildning och kvalificerad yrkesutbildning. Från och med 2003 reformerades vuxenutbildningen enligt riktlinjer för det så kallade kunskapsbygget (SOU 2000:28).

Uppgifter om befolkningens **högsta utbildningsnivå** levereras från SCB. Se även under avsnitten Stockholms stadsdelsområden och Stockholms län. Från och med år 2000 har även personer utan examen, men med komvuxpoäng motsvarande gymnasial utbildning, bedömts ha gymnasial utbildning. På motsvarande sätt har personer med högskolepoäng över 120 poäng, utan examen, bedömts ha högskoleexamen.

11.1 Elever i grundskolan samt i förskoleklasser höstterminerna 1990-2015

Pupils in comprehensive school and in preschool classes

	Elever							
	1990	1995	2000	2005	2010	2013	2014	2015
<i>Förskoleklass (År 0)</i>								
Kommunala	.	7 157	6 874	5 558	7 147	8 147	8 468	8 572
Fristående	.	532	879	1 083	1 516	1 585	1 690	1 822
Totalt	.	7 689	7 753	6 641	8 663	9 732	10 158	10 394
<i>År 1-9</i>								
Kommunala ¹	47 073	53 106	60 835	56 190	53 026	57 472	59 145	61 285
Fristående ¹	3 842	5 658	6 395	10 725	13 492	16 101	17 285	18 688
S:t Örjan + ESS	179	458	440	382	216	.	.	.
Totalt	51 094	59 222	67 670	67 297	66 734	73 573	76 430	79 973

Källa: Utbildningsförvaltningen/Sweco

Anm. Uppgifterna avser skolor i Stockholms stad. I kommunala skolor redovisas eleverna oavsett folkbokföringsort. Uppgifterna för fristående skolor avser endast elever folkbokförda i staden. S:t Örjan och Ess är skolor för elever som är i behov av stöd. Dessa har upphört ht 2012

1 Exkl särskolan

11.2 Elever som gått ut åk 9 vt 2011-2014 med övergång till gymnasieskolan

Pupils from comprehensive school entering integrated upper secondary school

	Fördelning, %				Antal elever			
	2011	2012	2013	2014	2011	2012	2013	2014
<i>Svensk bakgrund</i>								
Övergång direkt	98,3	98,4	97,7	97,8	4 934	4 767	4 405	4 559
Övergång efter ett år	0,7	0,8	1,2	1,1	37	39	52	50
Ej övergång	1,0	0,8	1,2	1,1	48	38	54	51
Totalt	100	100	100	100	5 019	4 844	4 511	4 660
<i>Utländsk bakgrund¹</i>								
Övergång direkt	97,5	97,4	96,1	97,0	2 265	2 244	2 211	2 382
Övergång efter ett år	0,7	0,9	1,4	1,3	17	21	32	33
Ej övergång	1,8	1,7	2,5	1,7	42	40	57	41
Totalt	100	100	100	100	2 324	2 305	2 300	2 456
<i>Samtliga</i>								
Övergång direkt	98,0	98,1	97,1	97,5	7 199	7 011	6 616	6 941
Övergång efter ett år	0,7	0,8	1,2	1,2	54	60	84	83
Ej övergång	1,2	1,1	1,6	1,3	90	78	111	92
Totalt	100	100	100	100	7 343	7 149	6 811	7 116
<i>Därav flickor</i>								
Övergång direkt	98,5	98,3	97,2	97,6	3 486	3 521	3 237	3 411
Övergång efter ett år	0,7	0,7	1,1	1,3	24	25	36	44
Ej övergång	0,8	1,0	1,7	1,2	30	35	58	41
Totalt	100	100	100	100	3 540	3 581	3 331	3 496
<i>Därav pojkar</i>								
Övergång direkt	97,6	97,8	97,1	97,5	3 713	3 490	3 379	3 530
Övergång efter ett år	0,8	1,0	1,4	1,1	30	35	48	39
Ej övergång	1,6	1,2	1,5	1,4	60	43	53	51
Totalt	100	100	100	100	3 803	3 568	3 480	3 620

Källa: SCB/Sweco

1 Med utländsk bakgrund avses elever födda utomlands samt elever födda i Sverige med båda föräldrarna födda utomlands.

11.3 Elever som gått ut åk 9 vt 2013-2015 med behörighet att söka till gymnasieskolans nationella program

Pupils from comprehensive school qualified for integrated upper secondary school

	Fördelning,%			Antal elever		
	2013	2014	2015	2013	2014	2015
<i>Svensk bakgrund</i>						
Behörig	95,2	94,0	94,1	4 274	4 367	4 295
Saknar betyg i minst 1 behörighetsgivande ämne	4,2	5,4	5,2	190	249	238
Saknar betyg i samtliga ämnen	0,5	0,7	0,7	24	32	31
Totalt	100	100	100	4 488	4 648	4 564
<i>Utländsk bakgrund¹</i>						
Behörig	78,3	76,8	77,2	1 770	1 874	1 860
Saknar betyg i minst 1 behörighetsgivande ämne	20,1	21,8	21,7	455	531	522
Saknar betyg i samtliga ämnen	1,6	1,4	1,2	36	34	28
Totalt	100	100	100	2 261	2 439	2 410
<i>Samtliga</i>						
Behörig	89,6	88,1	88,3	6 044	6 241	6 155
Saknar betyg i minst 1 behörighetsgivande ämne	9,6	11,0	10,9	645	780	760
Saknar betyg i samtliga ämnen	0,9	0,9	0,8	60	66	59
Totalt	100	100	100	6 749	7 087	6 974
<i>Därav flickor</i>						
Behörig	90,5	88,7	88,8	2 987	3 086	3 056
Saknar betyg i minst 1 behörighetsgivande ämne	8,7	10,5	10,5	288	364	361
Saknar betyg i samtliga ämnen	0,8	0,9	0,8	26	31	26
Totalt	100	100	100	3 301	3 481	3 443
<i>Därav pojkar</i>						
Behörig	88,7	87,5	87,8	3 057	3 155	3 099
Saknar betyg i minst 1 behörighetsgivande ämne	10,4	11,5	11,3	357	416	399
Saknar betyg i samtliga ämnen	1,0	1,0	0,9	34	35	33
Totalt	100	100	100	3 448	3 606	3 531

Källa: SCB/Sweco

Anm. Exklusive elever som saknar betyg inom det reguljära betygssystemet.

1 Med utländsk bakgrund avses elever födda utomlands samt elever födda i Sverige med båda föräldrarna födda utomlands.

11.4 Elever i gymnasieskolan¹ höstterminerna 2005-2015

Pupils in integrated upper secondary school

	2005	2010	2011	2012	2013	2014	2015
Gamla gymnasieprogrammen²	23 045	11 560	.	.	.
Nya gymnasieprogrammen³			13 353	23 619	33 397	33 534	33 648
Barn- och fritidsprogrammet	157	244	330	330	340
Bygg- och anläggningsprogrammet	134	204	257	264	196
Ekonomiprogrammet	1 431	2 819	4 193	4 418	4 688
El- och energiprogrammet	436	809	1 077	1 085	979
Estetiska programmet	1 457	2 373	3 421	3 321	3 249
Fordons- och transportprogrammet	125	218	333	324	339
Handels- och administrationsprogrammet	275	440	630	602	553
Hantverksprogrammet	480	710	929	813	808
Hotell- och turismprogrammet	126	192	299	314	344
Humanistiska programmet	257	508	635	555	494
Industritekniska programmet	24	47	84	79	53
International Baccalaureate	111	285	476	567	552
Introduktionsprogram	1 961	2 835	3 428	3 539	3 623
Naturbruksprogrammet	207	377	574	641	708
Naturvetenskapsprogrammet	2 303	4 256	6 124	6 046	6 099
Restaurang- och livsmedelsprogrammet	226	413	567	561	537
RX-Sjöfartsutbildningen ⁴	21	35	51	62	66
RX-Yrkesdansarutbildningen	14	28	36	38	46
Samhällsvetenskapsprogrammet	2 694	5 122	7 354	7 253	7 074
Teknikprogrammet	658	1 198	1 812	1 980	2 175
VVS- och fastighetsprogrammet	127	237	350	320	292
Vård- och omsorgsprogrammet	129	263	426	422	433
Totalt	27 939	36 375	36 398	35 179	33 397	33 534	33 648

Källa: SCB/Sweco

Anm. Antal elever i skolor belägna i Stockholm.

1 Inkl både kommunala och fristående utbildningar.

2 För 2011 avses åk 2-3 och för 2012 åk 3.

3 För 2011 avses åk 1, för 2012 åk 1-2 och för 2013-2015 samtliga årskurser

4 För 2011-2013 redovisas enbart inriktningen Däck medan Maskin ingår i totalen. För 2014-2015 redovisas både Maskin och Däck. För indelning enligt de gamla gymnasieprogrammen för 2010 eller tidigare hänvisas till tidigare årsböcker

11.5 Elever i gymnasieskolan höstterminen 2015, kommunala utbildningar

Pupils in integrated upper secondary school

	Åk 1	Åk 2	Åk 3 ¹	Samtliga	Kvinnor, %	Män, %
Barn- och fritidsprogrammet	43	53	32	128	50	50
Bygg- och anläggningsprogrammet	15	15	13	43	0	100
Ekonomiprogrammet	582	585	574	1741	51	49
El- och energiprogrammet	110	101	88	299	2	98
Estetiska programmet	271	280	303	854	66	34
Fordons- och transportprogrammet	50	47	66	163	9	91
Handels- och administrationsprogrammet	–	29	28	57	33	67
Hantverksprogrammet	58	59	66	183	77	23
Hotell- och turismprogrammet	86	73	48	207	81	19
Humanistiska programmet	129	119	125	373	85	15
Industri tekniska programmet	–	–	–	–	.	.
International Baccalaureate	80	118	85	283	53	47
Introduktionsprogrammet	1568	469	349	2386	40	60
Naturbruksprogrammet	60	54	53	167	75	25
Naturvetenskapsprogrammet	1271	1247	1189	3707	54	46
Restaurang- och livsmedelsprogrammet	128	142	102	372	50	50
RX-Sjöfartsutbildningen	–	–	–	–	.	.
RX-Yrkesdansarutbildningen	27	12	7	46	78	22
Samhällsvetenskapsprogrammet	1163	1136	1067	3366	62	38
Teknikprogrammet	303	289	224	816	16	84
VVS- och fastighetsprogrammet	9	2	6	17	6	94
Vård- och omsorgsprogrammet	79	80	67	226	83	17
Totalt	6032	4910	4492	15434	52	48

Källa: SCB/Sweco

Anm. Antal elever i skolor belägna i Stockholm.

1 Här ingår i förekommande fall elever som går åk 4.

11.6 Elever i gymnasieskolan höstterminen 2015, fristående utbildningar

Pupils in integrated upper secondary school

	Åk 1	Åk 2	Åk 3 ¹	Samtliga	Kvinnor, %	Män, %
Barn- och fritidsprogrammet	79	60	73	212	48	52
Bygg- och anläggningsprogrammet	49	47	57	153	10	90
Ekonomiprogrammet	1147	985	815	2947	51	49
El- och energiprogrammet	244	238	198	680	9	91
Estetiska programmet	833	774	788	2395	66	34
Fordons- och transportprogrammet	60	59	57	176	7	93
Handels- och administrationsprogrammet	166	174	156	496	47	53
Hantverksprogrammet	251	195	179	625	94	6
Hotell- och turismprogrammet	49	41	47	137	85	15
Humanistiska programmet	48	36	37	121	90	10
Industri tekniska programmet	5	22	26	53	8	92
International Baccalaureate	89	85	95	269	53	47
Introduktionsprogrammet	735	290	212	1237	50	50
Naturbruksprogrammet	208	185	148	541	85	15
Naturvetenskapsprogrammet	932	758	702	2392	52	48
Restaurang- och livsmedelsprogrammet	69	44	52	165	35	65
RX-Sjöfartsutbildningen	23	22	21	66	12	88
RX-Yrkesdansarutbildningen	–	–	–	–	.	.
Samhällsvetenskapsprogrammet	1244	1202	1262	3708	65	35
Teknikprogrammet	531	444	384	1359	10	90
VVS- och fastighetsprogrammet	100	86	89	275	2	98
Vård- och omsorgsprogrammet	77	71	59	207	74	26
Totalt	6939	5818	5457	18214	53	47

Källa: SCB/Sweco

Anm. Antal elever i skolor belägna i Stockholm.

1 Här ingår i förekommande fall elever som går åk 4.

11.7 Elever som gått ut gymnasieskolan vt 2012 med övergång til högskolan inom tre år

Pupils from integrated upper secondary school entering college

	Fördelning,%				Totalt	Antal elever
	Övergång inom 1 år	Övergång inom 2 år	Övergång inom 3 år	Ej påbörjat högskolestudier inom 3 år		
<i>Kön</i>						
Kvinnor	31,7	17,6	10,1	40,6	100	3 369
Män	29,5	15,1	7,1	48,4	100	3 195
Samtliga	30,6	16,4	8,6	44,4	100	6 564

Källa: SCB/Sweco

11.8 Personer i utbildning 2011-2014

Students by type of education

	Fördelning,%				Antal personer			
	2011	2012	2013	2014	2011	2012	2013	2014
<i>Svenska medborgare födda i Sverige</i>								
Gymnasieskola	5,1	4,8	4,5	4,4	21 654	20 865	19 525	19 343
Komvux	1,2	1,1	1,3	1,4	5 139	4 741	5 627	6 079
Svenskt universitet/högskola	8,5	8,4	8,5	8,4	36 620	36 528	37 100	37 134
Övriga studerande	2,0	2,2	2,3	2,3	8 384	9 397	9 897	10 108
Ej studerande	83,2	83,5	83,5	83,5	356 687	361 410	364 627	367 782
Totalt	100	100	100	100	428 484	432 941	436 776	440 446
<i>Utländska medborgare och/eller utrikes födda</i>								
Gymnasieskola	2,6	2,6	2,5	2,6	4 234	4 419	4 395	4 597
Komvux	3,4	3,8	4,0	4,3	5 650	6 349	6 878	7 658
Svenskt universitet/högskola	5,7	5,2	5,1	5,1	9 267	8 802	8 781	9 052
Övriga studerande	2,2	1,8	2,4	2,2	3 674	3 108	4 147	3 886
Ej studerande	86,1	86,6	86,0	85,8	141 041	146 281	149 136	152 111
Totalt	100	100	100	100	163 866	168 959	173 337	177 304
<i>Samtliga</i>								
Gymnasieskola	4,4	4,2	3,9	3,9	25 888	25 284	23 920	23 940
Komvux	1,8	1,8	2,0	2,2	10 789	11 090	12 505	13 737
Svenskt universitet/högskola	7,7	7,5	7,5	7,5	45 887	45 330	45 881	46 186
Övriga studerande	2,0	2,1	2,3	2,3	12 058	12 505	14 044	13 994
Ej studerande	84,0	84,3	84,2	84,2	497 728	507 691	513 763	519 893
Totalt	100	100	100	100	592 350	601 900	610 113	617 750

Källa: SCB/Sweco

Anm. Personer mellan 16-64 år.

11.9 Personer i utbildning 2014

Students by type of education

	Studerande					Ej studerande	Samtliga
	Gymnasie- skola	Komvux	Svenskt universitet/ högskola	Övriga studerande	Totalt		
<i>Svenska medborgare födda i Sverige</i>							
16-18 år	17 833	10	70	56	17 969	1 375	19 344
19-24 år	1 510	3 058	15 341	4 507	24 416	30 606	55 022
25-64 år	–	3 011	21 723	5 545	30 279	335 801	366 080
<i>Utländska medborgare och/eller utrikes födda</i>							
16-18 år	3 420	5	13	14	3 452	803	4 255
19-24 år	1 177	1 270	2 436	803	5 686	7 331	13 017
25-64 år	–	6 383	6 603	3 069	16 055	143 977	160 032
Samtliga							
16-18 år	21 253	15	83	70	21 421	2 178	23 599
19-24 år	2 687	4 328	17 777	5 310	30 102	37 937	68 039
25-64 år	–	9 394	28 326	8 614	46 334	479 778	526 112
<i>Fördelning, %</i>							
<i>Svenska medborgare födda i Sverige</i>							
16-18 år	92,2	0,1	0,4	0,3	92,9	7,1	100
19-24 år	2,7	5,6	27,9	8,2	44,4	55,6	100
25-64 år	–	0,8	5,9	1,5	8,3	91,7	100
<i>Utländska medborgare och/eller utrikes födda</i>							
16-18 år	80,4	0,1	0,3	0,3	81,1	18,9	100
19-24 år	9,0	9,8	18,7	6,2	43,7	56,3	100
25-64 år	–	4,0	4,1	1,9	10,0	90,0	100
Samtliga							
16-18 år	90,1	0,1	0,4	0,3	90,8	9,2	100
19-24 år	3,9	6,4	26,1	7,8	44,2	55,8	100
25-64 år	–	1,8	5,4	1,6	8,8	91,2	100

Källa: SCB/Sweco

11.10 Befolkningens (25-64 år) högsta utbildningsnivå 2012-2015

Educational Background

	Fördelning,%				Antal personer			
	2012	2013	2014	2015	2012	2013	2014	2015
<i>Svenska medborgare födda i Sverige</i>								
Folk- eller grundskoleutbildning	7,2	6,9	6,6	6,4	25 796	24 837	24 241	23 636
Gymnasieutbildning	32,4	32,0	31,6	31,2	115 550	115 593	115 864	115 341
Eftergymnasial utbildning	60,1	60,9	61,4	62,1	214 561	220 026	224 888	229 848
Uppgift saknas	0,3	0,3	0,3	0,3	1 031	1 051	1 087	1 108
Totalt	100	100	100	100	356 938	361 507	366 080	369 933
<i>Utländska medborgare och/eller utrikes födda</i>								
Folk- eller grundskoleutbildning	17,1	16,6	16,2	15,7	25 957	25 880	25 848	25 633
Gymnasieutbildning	29,8	29,7	29,5	29,2	45 245	46 334	47 198	47 597
Eftergymnasial utbildning	45,3	45,9	46,4	47,0	68 622	71 753	74 276	76 692
Uppgift saknas	7,8	7,8	7,9	8,1	11 789	12 199	12 710	13 144
Totalt	100	100	100	100	151 613	156 166	160 032	163 066
<i>Hela befolkningen</i>								
Folk- eller grundskoleutbildning	10,2	9,8	9,5	9,2	51 753	50 717	50 089	49 269
Gymnasieutbildning	31,6	31,3	31,0	30,6	160 795	161 927	163 062	162 938
Eftergymnasial utbildning	55,7	56,4	56,9	57,5	283 183	291 779	299 164	306 540
Uppgift saknas	2,5	2,6	2,6	2,7	12 820	13 250	13 797	14 252
Totalt	100	100	100	100	508 551	517 673	526 112	532 999

Källa: SCB/Sweco

11.11 Befolkningens (25-64 år) högsta utbildningsnivå 2015-12-31

Educational Background

	Fördelning, %					Totalt	Antal personer 25-64 år
	Folk- eller grundskole- utbildning	Gymnasie- utbildning	Efter- gymnasial utbildning	Uppgift saknas			
<i>Svenska medborgare födda i Sverige</i>							
25-34 år	5,3	26,7	67,5	0,5	100		123 442
35-44 år	5,1	27,2	67,4	0,2	100		94 057
45-54 år	6,6	37,3	56,0	0,1	100		82 037
55-64 år	9,9	37,1	52,8	0,2	100		70 397
Samtliga	6,4	31,2	62,1	0,3	100		369 933
<i>Utländska medborgare och/eller utrikes födda</i>							
25-34 år	11,7	22,7	52,4	13,2	100		51 570
35-44 år	14,8	28,3	48,6	8,3	100		47 214
45-54 år	18,5	34,6	42,5	4,4	100		36 783
55-64 år	21,1	35,7	40,3	2,9	100		27 499
Samtliga	15,7	29,2	47,0	8,1	100		163 066
Samtliga							
25-34 år	7,2	25,5	63,1	4,2	100		175 012
35-44 år	8,3	27,6	61,1	2,9	100		141 271
45-54 år	10,3	36,5	51,8	1,4	100		118 820
55-64 år	13,0	36,7	49,3	1,0	100		97 896
Samtliga	9,2	30,6	57,5	2,7	100		532 999

Källa: SCB/Sweco

11.12 Studerande inom vuxenutbildningen och svenska för invandrare 2000-2015

Pupils in municipal adult education etc

	2000	2005	2010	2012	2013	2014	2015
<i>Studerande¹</i>							
Grundläggande vuxenutbildning	1 954	4 730	4 343	5 107	5 263	5 782	5 900
Gymnasial vuxenutbildning	4 708	19 895	17 134	20 014	17 410	19 429	18 760
Påbyggnadsutbildning ²	911	213	27
YH-utbildning	415	255	512	747	849	863	780
Arbetslöshetskurser/Kunskapslyftet ³	7 425
Svenska för invandrare (SFI) ⁴	..	10 347	17 056	18 722	19 419	19 150	20 300
<i>Motsvarande heltidsstuderande⁵</i>							
Grundläggande vuxenutbildning	1 242	2 019	1 377	1 353	2 213	1 685	1 703
Gymnasial vuxenutbildning	2 993	7 273	5 672	5 122	5 158	6 843	6 803
Påbyggnadsutbildning	579	213	27
Kvalificerad yrkesutbildning	415	255	512	697	788	737	735
Arbetslöshetskurser/Kunskapslyftet	6 711
Svenska för invandrare (SFI)	6 419	5 440	9 113	9 400	10 150	10 100	10 189

Källa: Utbildningsförvaltningen/Socialtjänst- och arbetsmarknadsförvaltningen

Anm. Från 2003 sker utbildning även i fristående skolor.

1 De studerande deltar ofta i flera kurser.

2 Påbyggnadsutbildning upphörde i staden 2004 och i andra kommuner hösten 2005. Startade igen i stadens regi hösten 2007 och upphörde sedan 2011.

3 Kunskapslyftet upphörde under 2002. Det förklarar ökningen av antalet studerande inom grundläggande och gymnasial vuxenutbildning.

4 Avser antal personer som studerat någon gång under året.

5 Uppgifterna om heltidsstuderande bygger bl a på CSNs studiestödsberäkning.

11.13 Pedagogisk personal vid grundskolan under hösten 2005-2015

Pedagogic staff in comprehensive school

	2005	2010	2011	2012	2013 ⁶	2014 ⁶	2015 ⁶
<i>Kommunala grundskolan</i>							
Skolledare	339	325	336	341	346	371	396
Rektorer	111	120	114	106	109	114	116
Biträdande skolledare	228	205	222	235	237	257	280
Lärare	5 212	4 737¹	4 655	4 676⁴	4 383⁷	4 871⁹	5 025
Klasslärare lågstadiet	693	636	607	624	453	664	881
Klasslärare mellanstadiet	558	473	448	464	288	295	610
Ämneslärare åk 1-7	611	647	658	650	542	529	339
Ämneslärare åk 4-9	1 342	1 202	1 188	1 210	1 475	1 598	1 349
Lärare i specialpedagogik	518	430	425	406	411	432	474
Lärare i praktiska/estetiska ämnen	971	857	852	870	1 135	937	976
Lärare i modersmål	356	341	335	335	57	400	377
Lärare i övriga ämnen	163	151	142	117	22	16	19
Annan pedagogisk personal	394	538	434	191	372	554	733
Förskollärare, fritidspedagoger, barnskötare	394	538	434	191	372	554	733
Studie- och yrkesvägledare	48	41	39	32	39	39	41
<i>Fristående grundskolan</i>							
Skolledare	114	130	137	137	197	208	209
Rektorer	72	81	87	89	86	93	98
Biträdande skolledare	42	49	50	48	111	115	111
Lärare	1 241	1 524²	1 569³	1 554⁵	1 844⁸	2 015¹⁰	2 155¹¹
Klasslärare lågstadiet	141	182	173	176	123	175	240
Klasslärare mellanstadiet	111	122	113	99	41	52	157
Ämneslärare åk 1-7	196	214	214	204	189	173	92
Ämneslärare åk 4-9	418	524	560	601	778	885	854
Lärare i specialpedagogik	67	109	114	108	108	111	139
Lärare i praktiska/estetiska ämnen	229	285	302	289	493	407	425
Lärare i modersmål	29	32	29	30	94	73	79
Lärare i övriga ämnen	50	56	64	47	18	139	169
Annan pedagogisk personal	93	183	111	108	180	246	326
Förskollärare, fritidspedagoger, barnskötare	93	183	111	108	180	246	326
Studie- och yrkesvägledare	6	12	9	15	12	18	19

Källa: SCB

1 Följande kommunala skolor saknas 2010: Nockebyhovsskolan

2 Följande fristående skolor saknas 2010: Internationella skolor, Stefanskolan, Fryshusetts grundskola och DiStra skola-syd

3 Följande fristående skolor saknas 2011: Internationella skolor, Enskilda gymnasiet och Stockholms språkskola

4 Följande kommunala skolor saknas 2012: IB School South/IB skolan syd, ESS-gymnasiet 1

5 Följande fristående skolor saknas 2012: Internationella skolor, Musikskolan Lilla Akademien, Alla Nationers Fria Skola, Elma School, Futuraskolan Stockholm, Stockholm Internat. Academy.

6 Insamlingen av Pedagogisk personal förändrades år 2013, framförallt i och med att befattningskoder inte längre samlades in. Lärarkategorierna är därför härledda med annan metod från och med år 2013 än tidigare år. Lärare kan även vara verksamma inom flera kategorier, och kategoriseringen baseras på lärarnas rapporterade tjänstgöringsomfattning, undervisningsämnen och antal undervisningsämnen.

7 Följande kommunala skolor saknas 2013: Hjorthagens skola och Sofia skola

8 Följande fristående skolor saknas 2013: Internationella skolor, Olympen Svea, Olympen Långbropark, Olympen Telefonplan och Stockholm Internat. Academy

9 Följande kommunala skolenheter saknas 2014: Beta School

10 Följande fristående skolenheter saknas 2014: Al-Azharskolan och Futura Internat. School Sthlm. Från och med 2014 samlas information om lärare i internationella skolenheter in på individbasis, och dessa skolenheter ingår nu i underlaget för första gången.

11 Följande fristående skolenheter saknas 2015: Dialogskolan, Elma School, Futura Internat. School Sthlm, Kulturama gr. Hammarby Sjöstad, Magitaskolan och Olympen Långbropark.

11.14 Besök i större muséer, bibliotek och andra kulturella institutioner 1995-2015

Visits to larger museums, libraries etc

	Besök, 1 000-tal						
	1995	2000	2005	2010	2013	2014	2015
<i>Muséer</i>							
Abba the museum (<i>öppnades maj 2013</i>)	250	300	270
Aquaria vattenmuseum	204	217	209	237	201	179	203
Arkitekturmuséet	12	75	328	101	152	133	366
Armémuseum	.	53	98	77	83	106	87
Biologiska muséet	24	16	15	15
Dansmuséet	7	10	86	107	37	85	61
Fotografiska muséet	495	500	500
Gustavsbergs porslinsmuseum	151	69	66	77	55	49	..
Hallwylska muséet	69	44	163	86	101	119	104
Historiska muséet	166	101	200	124	126	132	154
Kungliga Myntkabinettet	..	34	106	64	55	41	47
Leksaksmuséet	..	42	80	..	111	119	124
Livrstkammaren	117	118	366	276	238	286	270
Medeltidsmuséet	88	75	60	169	97	96	..
Moderna muséet	90	265	613	487	531	488	515
Musik & Teatermuséet	43	29	91	81	80	.	.
Nationalmuseum (<i>renovering pågår sedan 2013</i>)	283	337	491	356	115	82	87
Naturhistoriska Riksmuséet (<i>inkl. Cosmonova</i>)	144	291	794	545	477	465	532
Nordiska muséet	167	208	332	230	221	215	238
Postmuseum	79	121	139	130	173	164	157
Sjöhistoriska muséet	103	73	149	140	167	155	198
Spritmuseum (<i>öppnades maj 2012</i>)	81	90	100
Spårvägsmuséet	23	25	80	96	111	119	124
Stockholms Stadsmuseum	153	137	151	235	202	192	.
Tekniska muséet/Teknorama	178	160	164	323	300	355	347
Tobaks- och Tändsticksmuséet	100	100	120	125	159	160	160
Vasamuséet	756	785	893	1 129	1 088	1 220	1 320
Världskulturmuséerna, Etnografiska	51	82	189	115	110	108	107
Världskulturmuséerna, Medelhavet	45	42	39	280	220	298	240
Världskulturmuséerna, Östasiatiska	46	34	140	296	75	81	69
<i>Andra kulturella institutioner</i>							
Artipelag (<i>öppnades juni 2012</i>)	100	200	200
Bergianska trädgården	350	295	163	91	136	102	128
Drottningholms Slott ¹	109	114	112	128	139	140	164
Fjärils- och Fågelhuset	100	106	84	150	250	300	352
Friends Arena (<i>öppnades oktober 2012</i>)	1 250	845	1 100
Gröna Lund ¹	1 140	1 275	1 017	1 239	1 534	1 344	1 491
Junibacken, Sagolekhuset	.	285	360	400	370	370	326
Kaknästornet	165	250	..	300	312	280	296
Kina Slott ¹	33	22	33	42	41	39	..
Kulturhuset (<i>inkl. Stadsteatern</i>)	1 200	1 296	2 706	2 043	2 641	3 700	3 200

forts.

11.14 Besök i större muséer, bibliotek och andra kulturella institutioner 1995-2015

Visits to larger museums, libraries etc

	Besök, 1 000-tal						
	1995	2000	2005	2010	2013	2014	2015
Kungliga Slottet							
Visningsvåningarna	149	140	195	296	317	349	370
Skattkammaren	136	123	110	162	140	158	189
Slottskyrkan	43	135	17	26	245	279	406
Gustav Ills antikmuseum	3	24	22	28	28	31	..
Museum Tre Kronor	2	107	50	75	107	111	129
Liljevalchs konsthall	190	118	89	104	130	110	169
Millesgården	99	158	73	95	113	98	96
Prins Eugens Waldemarsudde	122	87	110	144	165	112	155
Riddarholmskyrkan ¹	34	30	35	51	32	27	..
Skansen	1 371	1 357	1 405	1 285	1 428	1 372	1 377
Skansen Akvariet	500	268	266	245	246	218	232
Stadshuset	272	270	276	357	394	378	441
Stockholm Globe Arenas ²	1 108	1 457	1 318	1 580	1 700	1 800	2 000
Storkyrkan	204	310	380	475
Sven Harys Konsthall (öppnades 2011)	43	65	..
Tom Tits Experiment	112	390	382	178	192	187	185
Bibliotek							
Kungliga biblioteket	104	202	182	172	130	168	132
Stadsbiblioteket (Huvudbibl inkl barnavd, tidnings- och tidskriftsrum)	909	1 072	1 110	1 136	1 068	1 068	1 035

Källa: Stockholm Visitors Board, Stockholms stadsbibliotek, Kungliga biblioteket/Sweco

1 Ej helårsöppet.

2 Besöksiffrorna inkluderar Skyview och fr o m 2013 även Tele2 Arena.

11.15 Stadsbiblioteket 2000-2015

City library

	2000	2005	2010	2013	2014	2015
Mediabestand	2 387 151	2 181 677	1 861 189	1 928 661	1 918 796	1 910 342
Böcker	2 223 648	1 991 533	1 701 434	1 752 090	1 745 795	1 723 929
därav nyförvärv	171 270	114 774	111 948	124 593	147 933	147 504
AV-media (t ex talböcker, tal- och musikfonogram)	163 503	190 144	159 755	176 571	173 001	186 413
därav nyförvärv	16 903	20 432	16 511	14 119	12 828	12 698
Antal utlån	4 914 764	4 406 801	4 172 877	4 210 525	4 221 894	4 280 975
Huvudbiblioteket ¹	1 240 262	1 344 571	1 384 860	1 290 212	1 290 885	1 348 554
Biblioteket i Kulturhuset ²	192 560	209 874	162 574	197 863	179 803	181 798
Stadsdelsbibliotek	3 147 578	2 625 445	2 441 974	2 377 937	2 414 872	2 426 003
Sjukhusbibliotek, servicehus m fl	334 364	226 911	183 469	74 419	69 360	39 597
Digitala biblioteket ³	229 238	266 974	285 023
Antal stadsdelsbibliotek	38	39	39	39	39	38

Källa: Stockholms stadsbibliotek/Sweco

1 Inkl Ljudbiblioteket och Internationella biblioteket.

2 Inkl Rum för barn, Serieteket, Lava och TioTretton.

3 Utlåning av E-media.

11.16 Bad 1990-2015

Number of visits to swimming pools

	Besök							
	1990	1995	2000	2005	2010	2013	2014	2015
<i>Simhallar och varmbad</i>								
Eriksdalsbadet	132 866	169 386	749 974	1 186 989	902 587	1 135 291	1 157 058	1 225 689
Farstabadet	167 470	170 968	209 066	206 532	183 610	202 238	182 548	193 855
Forsgréniska badet ¹	97 754	195 946	182 494	243 796	233 533	249 644	221 461	201 804
GIH-badet	73 014	49 921	50 195	76 861	97 704	81 815	92 522	86 079
Husbybadet	.	.	105 727	174 168	121 741	154 326	152 145	142 154
Högdalsbadet ²	167 625	196 910	225 100	217 411	282 301	.	.	.
Kronobergsbadet ³	53 899	40 252	33 705	35 463	67 769	89 266	49 631	5 817
Liljeholmsbadet	49 893	31 187	50 152	62 599	63 817	57 436	49 791	39 978
Sandsborgsbadet	55 855	43 852	61 954	52 822	65 731	59 763	62 363	70 394
Skärholmsbadet	145 352	118 866	129 942	135 693	169 405	155 857	155 595	177 337
Tenstabadet	90 341	78 946	89 168	95 571	82 432	159 201	169 701	149 503
Vällingbybadet	137 863	95 765	123 318	113 497	184 158	193 788	170 890	176 856
Västertorpsbadet	155 073	196 062	205 233	254 862	257 374	219 680	194 412	193 453
Åkeshovsbadet ⁴	151 987	125 119	124 776	128 694	172 101	147 945	135 970	57 388
<i>Bassängbad utomhus</i>								
Kampementsbadet	.	35 747	15 544	17 941	27 501	30 280	33 210	34 792
Nälstabadet ⁵	58 874	55 238	24 900	38 218	36 925	42 611	39 784	10 619

Källa: Idrottsförvaltningen/Sweco

Anm. Uppgifterna avser Idrottsförvaltningens verksamhet. Vissa simhallar och bassängbad finns inte redovisade i tabellen ovan pga. ofullständig besöksstatistik.

1 Forsgréniska badet var stängt för reparation under större delen av 1990.

2 Fr o m juli 2012 ansvarar en privat entreprenör för driften och ingår inte därefter i statistiken.

3 Kronobergsbadet var stängt för reparation under hösten 2014 samt 2015 och öppnade igen slutet av november 2015.

4 Stängt fr.o.m. maj 2015 och framåt för renovering.

5 Statistiken avser endast betalande kunder under sommaren.

11.17 Idrottsanläggningar 1980-2015

Sports grounds

	Anläggningar							
	1980	1990	2000	2005	2010	2013	2014	2015
Större specialanläggningar ¹	3	5	6	10	10	10	10	10
<i>Anläggningar för idrott utomhus</i>								
Idrottsplatser	28	27	27	27	27	27	27	27
Konstfrusna isbanor för allmänheten ²	6	6	6	4
<i>Konstisbanor</i>								
Hockeyhallar	1	3	9	12	10	10	10	10
Hockeyrinkar	..	9	6	4	2	1	1	1
Bandybanor	2	2	3	3	3	3	3	3
<i>Anläggningar för idrott inomhus</i>								
Större idrottshallar ³	6	9	9	21	21	25	21	23
Övriga idrottshallar ⁴	7	7	7	10	8	9	9	9

Källa: Idrottsförvaltningen/Sweco

1 Stadion, Johanneshovs Isstadion, Tele 2, Globen, Annexet, Eriksdalsbadet, Eriksdalshallen, Zinkensdamms IP, Sättra friidrottshall och Åkeshovs gymnastikhall.

2 Exkl ett stort antal mindre banor i parkområden.

3 Fullstora hallar, minimum 20x40 m spelmått. Utöver förvaltningens egna ingår: Idrottens hus (Rinkeby), Brommahallarna (tom 2013), Fryshuset, Olympen. Engelbrekt tillkommit i förvaltningens regi 2013. Två hallar Stora Mossen tillkommit 2014. Sättra- och Vintervikshallarna tillkommit 2015.

4 Stora hallar med minst 18x36 m spelmått, men ej 20x40 m. Dessutom finns 19 små hallar med minst 16x28 m spelmått, men ej 18x36 m.

11.18 Stadens hamnar för fritidsbåtar 1980-2015

Municipal yacht harbours

	1980	1990	2000	2005	2010	2013	2014	2015
<i>Inom stadsgränsen</i>								
Hamnanläggningar	100	85	85	84	84	86	86	86
Förtöjningsplatser	9 000	7 900	8 000	7 924	8 000	8 200	8 200	8200
Uppläggningsplatser	7 100	7 100	7 000	7 000	7 000	7 000	7 000	7 000

Källa: Idrottsförvaltningen/Sweco

11.19 Anmälda brott 2000-2015

Offences reported

	2000	2005	2010	2013	2014	2015
Samtliga brott¹	153 579	166 391	176 328	200 415	209 173	216 000
Brottsbalken	135 431	144 231	149 140	170 459	177 698	185 903
därav						
mord, dråp samt misshandel med dödlig utgång ²	15	27	17	37	48	33
misshandel, grov misshandel	8 562	9 981	12 260	11 437	11 258	11 579
därav						
misshandel mot barn 0-6 år	88	130	256	278	338	392
misshandel mot barn 7-14 år	524	662	860	909	988	971
misshandel mot kvinnor	2 880	3 060	3 618	3 621	3 499	3 741
sexualbrott	915	1 336	2 024	1 837	2 090	2 034
därav våldtäkt, försök och fullbordad	246	458	587	579	649	614
biltillgrepp	9 632	5 888	4 019	2 096	1 956	1 791
cykelstölder	5 419	4 972	5 047	7 000	7 635	6 746
inbrottsstöld	12 017	9 940	11 715	10 729	10 868	10 417
därav i bostad	1 557	1 793	2 805	2 549	3 083	3 525
stöld/snatteri ur och från motor drivet fordon	19 529	16 226	6 975	6 983	7 884	7 531
stöld/snatteri i butik och varuhus	9 115	9 771	11 024	9 532	8 793	8 483
rån, grovt rån	2 175	2 065	1 835	1 907	1 957	1 750
därav						
bankrån	15	17	3	9	7	3
postrån ³	11	11
butiksrån	165	238	188	133	147	116
personrån	1 607	1 488	1 289	1 408	1 436	1 270
bedrägeri och annan oredlighet	4 541	6 305	8 815	11 614	11 528	11 449
skadegörelse	15 763	21 424	29 574	29 695	37 598	54 376
<i>Övriga brott</i>						
Rattfylleri, grovt rattfylleri⁴ (Trafikbrottslagen)	1 335	1 581	1 888	1 400	1 510	1 304
Brott mot narkotikastrafflagen	4 927	8 056	12 134	14 576	15 335	13 903

Källa: BRÅ/Sweco

1 I samtliga brott ingår förutom brottsbalken, trafikbrotts- och narkotikastrafflagarna även brott mot övriga specialstraffrättsliga författningar där fängelse ingår i straffskalan. Detta innebär att t ex trafikbrott som endast har böter i straffskalan inte redovisas i anmälningsstatistiken. Anmälan avser det område där brottet har begåtts.

2 Det dödliga våldet är överskattat i statistiken över anmälda brott. Många av de händelser som anmäls som dödligt våld, visar sig efter utredning avse annat än brott t.ex. självmord, olycka, naturlig död.

3 Från och med 2008 redovisas rån mot ev. postkontor och Svensk Kassaservice som bankrån. Den postservice som finns i butiker redovisas under butiksrån.

4 Exkl med narkotika.

Inkomster, skatter och priser

Personal income, taxes and prices

Kommentar till tabellerna

Uppgifterna om inkomster är hämtade ur en totalräkning av inkomstagarna utförd av Statistiska centralbyrån.

Med **inkomsttagare** avses dels personer som deklarerat, dels personer som ej deklarerat men för vilka det finns en kontrolluppgift med en inkomst som är 100 kr eller mer.

I familjetypen **gifta/samboende** ingår de ogifta samboende som har gemensamma barn. Ogifta samboende utan gemensamma barn räknas som ensamstående.

Fr.o.m. år 1998 redovisas även hemmaboende barn 18 år eller äldre tillsammans med gifta/samboende föräldrar eller ensamstående förälder.

Skattereformen 1991 innebär att inkomstbegreppen har ändrats något i redovisningen:

Sammanräknad förvärvsinkomst är inkomst av tjänst plus inkomst av näringsverksamhet.

Jämfört med det tidigare använda begreppet "sammanräknad inkomst" saknas bl.a. inkomst av kapital, tillfällig förvärvsverksamhet och fastighet.

Skattepliktiga förmåner samt sjukpenning och inkomst av vissa sociala förmåner såsom arbetslöshetsunderstöd, bidrag vid vuxenutbildning m.m. är skattepliktig inkomst, som redovisas som inkomst av tjänst.

Disponibel inkomst är den inkomst man disponerar (har att leva på) sedan skatten är dragen och ev. bidrag (barnbidrag, bostadsbidrag o. dyl.) erhållits. En familjs inkomster redovisas inkl. barnens ev. inkomster.

Allmän kommunalskatt uttas för alla skattskyldiga och är proportionell mot den beskattningsbara inkomsten. Den utgår till kommuner och landsting. Kyrkoavgift betalas av medlemmar i Svenska kyrkan. Begravningsavgift betalas av alla som är folkbokförda i Sverige.

Den 29 maj 2013 beslutade Riksdagen att folkbokföring inte ska ske i församling inom Svenska kyrkan. I stället ska folkbokföring ske på lägenhet, fastighet och kommun. En ny indelning, kallad distrikt, har införts i SCB:s register över totalbefolkningen (RTB). Indelningen motsvarar församlingarna som de såg ut till och med 1999, då Svenska kyrkan skildes från staten. De personer som saknar adress redovisas som en restpost på kommunen. Det är personer med skyddad adress, är i utlandstjänst för offentliga och privata arbetsgivare eller av annan anledning saknar känd hemvist.

12.1 Medelinkomster för förvärvsarbetande¹ (16- år) efter näringsgren och kön 2014

Mean income of the gainfully employed population by industry and sex

	Förvärvsarbetande 1 000-tal			Medelinkomst ² , tkr		
	Män	Kvinnor	Totalt	Män	Kvinnor	Totalt
<i>Näringsgren (SNI 2007)</i>						
Jordbruk, skogsbruk m m	0,3	0,2	0,5	386,1	289,6	342,9
Utvinning av mineral och tillverkning	14,2	6,2	20,4	528,7	445,1	503,2
El-, gas-, värme- och vattenverk samt rening, renhållning och avfallsanläggning	2,0	0,8	2,8	514,6	499,0	510,1
Byggindustri	16,2	2,2	18,5	369,2	368,9	369,2
Parti- och detaljhandel, reparation	26,5	27,1	53,6	424,6	312,1	367,8
Hotell och restauranger	10,7	9,6	20,2	252,4	215,5	234,9
Transport, magasinering och kommunikationer	42,0	18,6	60,7	461,2	415,4	447,1
Finansiell verksamhet	12,3	11,4	23,7	803,0	531,3	672,4
Fastighets- och uthyrningsverksamhet, företagstjänster	45,5	42,1	87,6	449,7	349,4	401,5
Myndigheter, internationella organisationer	11,5	13,5	25,0	470,4	424,8	445,8
Forskning och utbildning	22,2	48,5	70,7	353,3	311,8	324,8
Hälsa- och sjukvård, veterinärer	8,0	24,1	32,1	516,1	374,0	409,5
Omsorg och socialtjänst	5,6	15,8	21,4	287,4	263,6	269,9
Intresseorganisationer, kultur, sport m m	10,0	12,7	22,6	366,0	332,4	347,2
Ospecificerad näringsgren	26,4	17,6	44,0	369,9	266,7	328,6
Totalt	253,4	250,5	503,9	436,9	343,5	390,5
Offentlig sektor	36,3	70,6	106,9	414,4	351,6	372,9
Statlig	18,0	21,3	39,3	451,3	403,1	425,2
Kommunal	18,4	49,3	67,7	378,3	329,3	342,6
Företagssektor	172,2	145,0	317,2	466,1	354,6	415,1
Hushållssektor	19,4	18,1	37,5	309,2	296,9	303,3
Utlandssektor	25,4	16,8	42,2	369,0	263,6	327,1

Källa: SCB/Sweco

Anm. från och med år 2014 används uppgifter från SCBs företagsdatabas.

1 Förvärvsarbetande = personer som haft en arbetsinkomst som överstiger prisbasbeloppet för år 2014 (44 400 kr).

2 Arbetsinkomst utgörs av summan av lön och inkomst av näringsverksamhet samt skattepliktiga ersättningar.

12.2 Medelinkomster för förvärvsarbetande¹ utrikes födda (16- år) efter näringsgren och kön 2014

Mean income of the gainfully employed foreign-born persons by industry and sex

	Förvärvsarbetande 1 000-tal			Medelinkomst ² , tkr		
	Män	Kvinnor	Totalt	Män	Kvinnor	Totalt
<i>Näringsgren (SNI 2007)</i>						
Jordbruk, skogsbruk m m	0,0	0,0	0,1	242,0	278,0	256,2
Utvinning av mineral och tillverkning	3,6	1,5	5,2	476,7	428,3	462,2
El-, gas-, värme- och vattenverk samt rening, renhållning och avfallsanläggning	0,4	0,1	0,5	458,7	476,8	463,2
Byggindustri	4,4	0,5	4,9	303,1	273,8	299,9
Parti- och detaljhandel, reparation	5,5	4,6	10,0	394,0	311,4	356,4
Hotell och restauranger	5,3	2,9	8,2	233,4	209,5	224,9
Transport, magasinerings och kommunikationer	10,9	3,1	14,0	384,1	386,8	384,7
Finansiell verksamhet	1,4	1,6	3,0	789,4	497,9	635,4
Fastighets- och uthyrningsverksamhet, företagstjänster	10,9	10,3	21,2	340,9	273,9	308,3
Myndigheter, internationella organisationer	1,1	1,6	2,7	401,1	383,8	390,9
Forskning och utbildning	6,4	13,1	19,5	323,7	282,7	296,1
Hälsa- och sjukvård, veterinärer	1,8	4,8	6,6	532,0	385,2	424,6
Omsorg och socialtjänst	2,4	6,7	9,0	295,9	258,3	268,2
Intresseorganisationer, kultur, sport m m	1,5	1,6	3,0	315,8	295,1	305,1
Ospecificerad näringsgren	6,9	5,8	12,6	294,6	212,0	257,0
Totalt	62,3	58,2	120,5	357,3	297,1	328,2
Offentlig sektor	7,6	15,5	23,0	369,6	320,3	336,5
Statlig	3,1	3,6	6,7	377,2	359,3	367,6
Kommunal	4,4	11,9	16,3	364,3	308,5	323,7
Företagssektor	41,9	33,0	74,9	379,4	306,3	347,2
Hushållssektor	6,2	4,1	10,4	270,4	256,4	264,8
Utlandssektor	6,6	5,6	12,2	285,6	207,7	250,1

Källa: SCB/Sweco

Anm. från och med år 2014 används uppgifter från SCBs företagsdatabas.

1 Förvärvsarbetande = personer som haft en arbetsinkomst som överstiger prisbasbeloppet för år 2014 (44 400 kr).

2 Arbetsinkomst utgörs av summan av lön och inkomst av näringsverksamhet samt skattepliktiga ersättningar.

12.3 Medelinkomster (tkr) för familjer¹ efter familjetyp och antal hemmavarande barn. Inkomståret 2014

Number of family members' average income by category of family and disposable income

	Antal	Medelinkomst ² , tkr	
		Av sammanräknad förvärvsinkomst ³	Av disponibel inkomst ⁴
Familjer 20- år	529 032	469,8	436,4
Gifta/samboende	142 991	834,0	781,9
0 barn under 18 år	50 974	738,9	731,7
1 barn under 18 år	26 410	755,2	671,6
2 barn under 18 år	36 562	919,0	822,5
3 eller flera barn under 18 år	13 836	891,0	863,9
1 eller flera barn över 18 år ⁵	15 209	1 031,2	967,8
Ensamstående män	180 769	354,7	323,7
0 barn under 18 år	170 196	342,7	310,1
1 barn under 18 år	2 988	440,3	394,7
2 barn under 18 år	1 906	543,7	528,8
3 eller flera barn under 18 år	500	521,3	490,5
1 eller flera barn över 18 år ⁵	5 179	589,8	617,7
Ensamstående kvinnor	205 272	303,0	287,0
0 barn under 18 år	167 938	282,3	263,7
1 barn under 18 år	12 038	308,3	296,5
2 barn under 18 år	8 010	363,1	371,3
3 eller flera barn under 18 år	3 264	321,7	392,4
1 eller flera barn över 18 år ⁵	14 022	499,6	479,4
Summa ensamstående män och kvinnor	386 041	326,8	304,0
0 barn under 18 år	338 134	312,2	286,8
1 barn under 18 år	15 026	334,9	316,0
2 barn under 18 år	9 916	398,6	401,6
3 eller flera barn under 18 år	3 764	349,2	405,4
1 eller flera barn över 18 år ⁵	19 201	524,0	516,7
Familjer 20-64 år	420 474	492,1	440,5
Gifta/samboende	110 934	876,1	791,9
Ensamstående män	155 389	364,3	323,1
Ensamstående kvinnor	154 151	324,8	295,4
Familjer 20-64 år med barn	132 835	734,2	673,4
Gifta/samboende	88 180	887,0	804,4
Ensamstående män	9 382	536,3	516,6
Ensamstående kvinnor	35 273	391,4	386,1
Familjer 65- år	108 558	388,1	421,1
Gifta/samboende	32 057	689,6	747,3
Ensamstående män	25 380	301,1	327,2
Ensamstående kvinnor	51 121	241,0	262,7

Källa: SCB/Sweco

1 Även ensamboende räknas som familjer i inkomsthänseende.

2 Familjer utan inkomst ingår ej.

3 Sammanräknad förvärvsinkomst = inkomst av tjänst och näringsverksamhet. Fr o m år 1992 ingår inte inkomst av kapital.

4 Disponibel inkomst = sammanräknad förvärvsinkomst plus inkomst av kapital, positiva transfereringar minus slutlig skatt.

5 Yngsta hemmavarande barn 18 år eller äldre.

12.4 Medelinkomster för olika inkomstagare 2014

Mean income

Tusental kronor

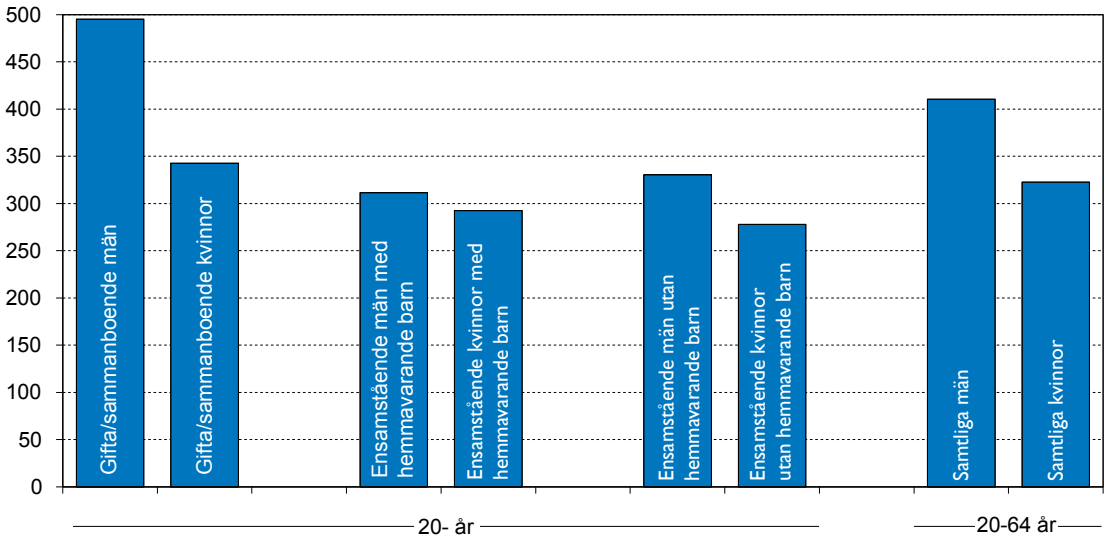

Tusental kronor

Familjer

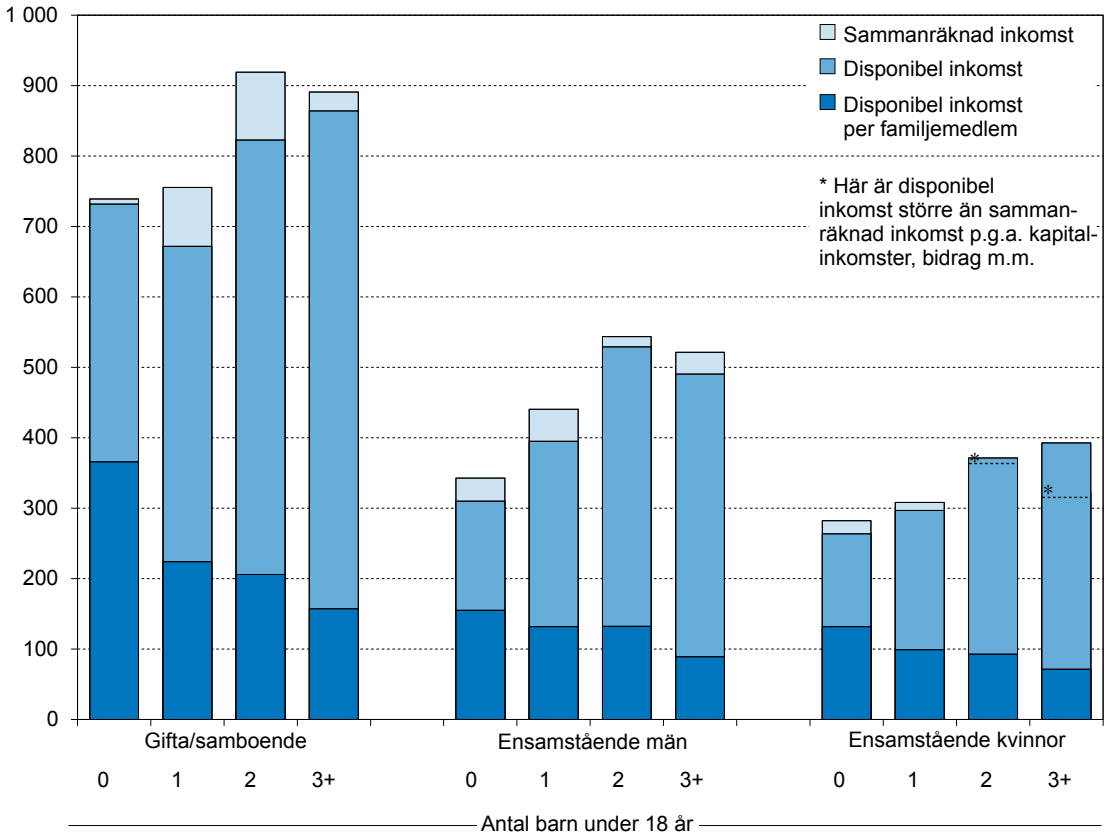

Källa: SCB/Sweco

12.5 Medelinkomster efter ålder, kön och distrikt 2014

Mean income by age, sex and district

	16-år			20-64 år			65- år		
	Kvinnor	Män	Samtliga	Kvinnor	Män	Samtliga	Kvinnor	Män	Samtliga
Inre staden	339 200	467 800	400 900	368 400	488 300	427 800	272 500	425 800	337 500
Gamla stan-Cityomr.	335 000	487 100	413 500	358 500	507 400	437 000	299 300	456 600	376 400
Domkyrkodistriktet	335 000	487 100	413 500	358 500	507 400	437 000	299 300	456 600	376 400
Vasastadsområdet	358 100	498 900	426 300	390 000	528 900	459 100	273 000	407 300	331 500
Sankt Johannes	358 100	498 900	426 300	390 000	528 900	459 100	273 000	407 300	331 500
Adolf Fredrik	365 600	523 000	445 500	392 800	549 800	473 100	293 800	454 800	374 100
Gustav Vasa	354 900	497 700	424 500	389 300	534 100	461 600	271 600	394 800	326 500
Sankt Matteus	357 500	490 700	421 100	387 200	518 100	451 400	272 900	398 300	325 300
Östermalmsområdet	341 200	546 200	438 600	371 500	565 200	467 600	291 000	526 900	389 700
Engelbrekt	341 200	546 200	438 600	371 500	565 200	467 600	291 000	526 900	389 700
Hedvig Eleonora	334 100	508 300	420 200	355 200	508 500	433 400	295 800	559 400	411 900
Oscar	364 500	634 700	493 600	413 300	694 200	552 400	282 700	513 900	384 000
Kungsholmsområdet	349 700	471 000	407 900	378 500	486 300	432 000	268 900	429 900	335 600
Kungsholmen	349 700	471 000	407 900	378 500	486 300	432 000	268 900	429 900	335 600
Sankt Göran	369 600	519 600	441 400	408 000	542 700	474 800	285 300	472 600	365 100
Essinge	340 500	444 400	390 500	368 100	461 900	415 100	255 600	372 300	301 800
Södermalmsområdet	322 700	403 400	361 200	350 000	424 700	386 700	259 300	357 800	301 000
Maria Magdalena	322 700	403 400	361 200	350 000	424 700	386 700	259 300	357 800	301 000
Högalid	334 100	423 500	377 000	363 400	447 700	404 900	281 900	391 300	329 400
Katarina	309 800	376 300	341 000	338 200	394 900	366 000	246 200	334 200	281 500
Sofia	310 500	380 600	344 400	338 000	402 000	369 800	244 500	328 400	280 700
Yttre staden	268 100	340 300	303 300	293 900	363 400	328 700	211 900	293 700	247 000
Söderort	268 700	330 000	298 300	293 100	351 200	321 900	209 500	279 900	239 200
Hägersten	268 700	330 000	298 300	293 100	351 200	321 900	209 500	279 900	239 200
Brännkyrka	304 100	376 200	339 100	324 700	393 500	358 600	233 800	320 700	272 200
Vantör	283 300	358 900	319 500	314 100	385 700	349 600	217 700	295 600	250 100
Enskede	242 900	300 400	271 500	263 600	320 500	292 700	196 100	254 400	220 900
Skarpnäck	290 900	359 500	323 600	315 900	381 800	348 100	218 900	291 700	249 100
Farsta	273 600	325 700	298 400	296 600	346 100	320 600	209 800	275 000	237 200
Skärholmen	252 200	307 800	278 800	278 700	327 800	303 100	202 800	272 200	231 500
Västerort	267 200	355 900	311 100	295 200	382 800	339 600	215 600	313 800	258 700
Bromma	267 200	355 900	311 100	295 200	382 800	339 600	215 600	313 800	258 700
Västerled	303 300	400 800	350 800	328 900	425 200	377 100	232 400	330 000	273 600
Vällingby	366 900	587 500	470 200	421 500	656 700	535 600	269 200	450 900	344 000
Spånga	260 700	330 700	295 100	287 100	351 200	319 500	212 200	308 300	254 500
Hässelby	218 200	277 500	248 200	242 600	302 500	273 400	180 900	252 500	213 900
Kista	251 900	334 000	292 200	280 400	357 800	319 700	209 200	307 700	252 500
På staden skrivna	212 100	267 400	240 600	230 300	284 300	258 900	181 700	241 000	208 600
Hela staden	295 900	388 600	340 800	322 600	410 200	366 300	237 800	349 100	285 300

Källa: SCB/Sweco

Anm. Medelinkomst beräknad för dem som har inkomst (sammanräknad förvärvsinkomst)

12.6 Medelinkomster efter ålder och kön 2006-2014

Mean income by age and sex

År	16-år			20-64 år			65- år		
	Kvinnor	Män	Samtliga	Kvinnor	Män	Samtliga	Kvinnor	Män	Samtliga
2006	229 700	312 900	269 300	254 500	333 000	293 600	174 000	265 800	209 400
2007	239 500	328 100	281 900	265 100	349 400	307 100	182 600	280 000	220 700
2008	250 500	342 300	294 500	276 600	363 400	319 800	192 900	298 400	234 800
2009	257 400	344 700	299 200	281 600	361 700	321 500	205 600	318 300	251 000
2010	261 600	349 600	303 900	286 500	368 000	327 100	207 800	320 000	253 600
2011	269 800	361 400	314 000	296 100	382 400	339 200	211 700	321 800	257 300
2012	279 300	370 600	323 500	305 500	391 000	348 200	223 100	335 600	270 100
2013	287 800	379 200	332 000	312 800	398 900	355 800	235 400	347 800	283 000
2014	295 900	388 600	340 800	322 600	410 200	366 300	237 800	349 100	285 300

Källa: SCB/Sweco

Anm. Medelinkomst beräknad för dem som har inkomst (sammanräknad förvärvsinkomst)

12.7 Medelinkomster 2014

Mean income

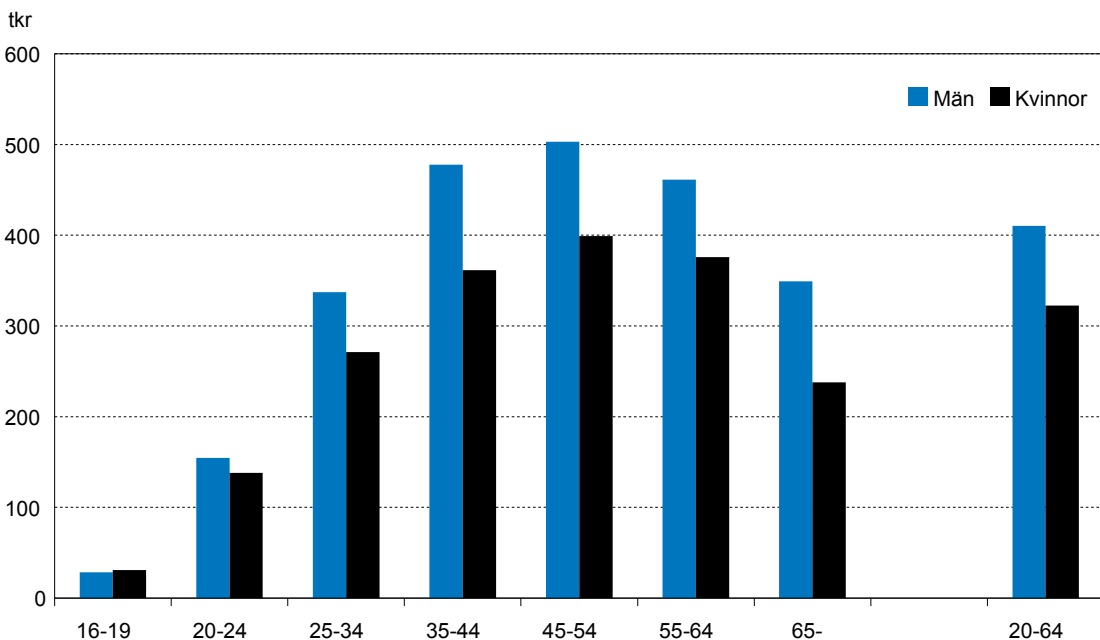

Källa: SCB/Sweco

12.8 Inkomsttagare efter ålder, kön, familjeställning och inkomst 2014

Income earners by age, sex, marital status and income

	Folkmängd 2014-12-31	Inkomst- tagare	Andel inkomst- tagare, %	Medel- inkomst ¹ , tkr
Män	365 943	335 915	91,8	388,6
<i>Ålder</i>				
16-19	16 448	10 136	61,6	28,3
20-24	28 782	24 377	84,7	154,5
25-34	86 154	78 528	91,1	337,4
35-44	71 965	67 202	93,4	477,9
45-54	58 731	54 832	93,4	503,2
55-64	47 784	45 214	94,6	461,2
65-	56 079	55 626	99,2	349,1
20-64	293 416	270 153	92,1	410,2
20-	349 495	325 779	93,2	399,8
Gifta/samboende	143 170	138 820	97,0	494,9
Ensamstående med hemmavarande barn	13 019	11 646	89,5	311,2
Övriga ensamstående	193 306	175 313	90,7	330,3
Kvinnor	383 193	356 871	93,1	295,9
<i>Ålder</i>				
16-19	16 041	10 960	68,3	30,9
20-24	30 367	26 961	88,8	138,1
25-34	87 394	80 302	91,9	271,2
35-44	67 070	62 668	93,4	361,5
45-54	58 244	54 856	94,2	399,0
55-64	48 770	46 491	95,3	376,0
65-	75 307	74 633	99,1	237,8
20-64	291 845	271 278	93,0	322,6
20-	367 152	345 911	94,2	304,3
Gifta/samboende	142 767	135 384	94,8	342,4
Ensamstående med hemmavarande barn	31 599	29 098	92,1	292,1
Övriga ensamstående	192 786	181 429	94,1	277,8
Samtliga	749 136	692 786	92,5	340,8
<i>Ålder</i>				
16-19	32 489	21 096	64,9	29,7
20-24	59 149	51 338	86,8	145,9
25-34	173 548	158 830	91,5	303,9
35-44	139 035	129 870	93,4	421,7
45-54	116 975	109 688	93,8	451,0
55-64	96 554	91 705	95,0	418,0
65-	131 386	130 259	99,1	285,3
20-64	585 261	541 431	92,5	366,3
20-	716 647	671 690	93,7	350,6
Gifta/samboende	285 937	274 204	95,9	419,6
Ensamstående med hemmavarande barn	44 618	40 744	91,3	297,5
Övriga ensamstående	386 092	356 742	92,4	303,6

Källa: SCB/Sweco

1 Medelvärde av inkomsttagarnas sammanräknade förvärvsinkomster.

12.9 Inkomsttagare med inkomst av tjänst efter ersättningar och avdrag 1980-2014

Income earners by receipts and deductions

		Inkomst av tjänst					Totalt ⁶
		Lön ¹	Kostnads- ersätt- ningar ²	Pension	Liv- ränta ³	Övriga inkom- ster ⁴	
<i>Antal inkomsttagare</i>							
1	1980	392 197	64 771	195 402	16 379	5 411	544 611
2	1985	386 631	73 444	198 924	11 003	..	544 745
3	1990	399 587	72 365	202 606	7 218	..	555 515
4	1995	408 903	10 715	184 836	34 340	..	557 832
5	2000	448 412	9 455	174 820	33 322	22 761	588 741
6	2010	524 382	7 526	176 116	49 033	26 102	643 518
7	2011	539 226	7 684	175 043	51 039	26 795	659 348
8	2012	551 488	7 163	175 683	53 343	26 725	673 213
9	2013	563 581	6 842	177 336	55 360	27 595	686 146
10	2014	575 638	7 041	179 427	56 918	27 887	699 878
<i>Inkomster, mnkr</i>							
11	1980	24 891	378	6 675	144	39	32 128
12	1985	36 085	613	11 349	148	..	48 352
13	1990	58 968	866	17 418	107	..	77 387
14	1995	70 785	77	21 898	992	748	94 500
15	2000	102 193	67	23 199	1 340	1 886	128 684
16	2010	158 416	62	29 094	2 074	2 166	191 060
17	2011	168 616	66	29 477	2 164	2 407	201 958
18	2012	177 414	67	31 219	2 267	2 507	212 662
19	2013	185 362	66	32 914	2 369	2 804	222 720
20	2014	194 566	70	33 427	2 470	3 225	232 917
<i>Inkomster, årlig förändring, %</i>							
21	1980/1981	7,9	9,3	14,8	21,5	12,8	9,4
22	1985/1986	9,8	5,4	11,8	-34,5	..	9,8
23	1990/1991	7,9	-82,6	6,6	8,1
24	1995/1996	6,4	-3,9	1,7	0,8	30,1	5,4
25	2000/2001	8,1	-8,7	1,9	10,5	-3,0	6,8
26	2009/2010	4,2	-0,1	0,7	2,7	8,4	3,2
27	2010/2011	6,4	7,1	1,3	4,3	11,1	5,7
28	2011/2012	5,2	0,8	5,9	4,8	4,2	5,3
29	2012/2013	4,5	-0,4	5,4	4,5	11,8	4,7
30	2013/2014	5,0	6,1	1,6	4,3	15,0	4,6

Källa: SCB/Sweco

1 Lönebegrepp och avdrag är ej helt jämförbara med tidigare år som en följd av skattereformen 1991.

2 Främst reseersättningar, traktamenten och telefonersättningar. Ändrade regler fr o m 1991.

3 Fr o m 1991 ingår här privat pensionsförsäkring och livränta (skattepliktig).

4 Här ingår främst ersättningar i samband med fåmansföretag, hobby, idrottsutövning, royalties etc.

5 För antalet inkomsttagare blir totalen lägre än summan av delposterna, eftersom samma person kan ha flera olika slag av inkomst av tjänst. Motsvarande gäller för personer med avdrag.

6 Fr o m 1982 medges endast avdrag för den del av resekostnaden som överstiger 1 000 kr, 1993 endast för den del som överstiger 4 000 kr och fr o m 1998 för den del som överstiger 7 000 kr. 2011 medges avdrag för den del som överstiger 9 000 kr.

7 Övriga kostnader är reducerade med icke avdragsgill del, 5 000 kr.

Avdrag för intäkternas förvärvande					Inkomst av tjänst efter avdrag	
	Resor bostad - arbetsplats ⁶	Resekostnader, ökade levnads-kostnader	Övriga kostnader ⁷	Totalt ⁶		
<i>Personer med avdrag</i>					<i>Inkomsttagare</i>	
	331 840	..	151 563	367 469	544 727	1
	281 339	67 120	471 929	473 649	544 834	2
	46 666	67 306	380 198	399 135	555 608	3
	23 116	..	32 938	..	557 832	4
	29 626	11 534	59 508	100 668	588 741	5
	26 853	11 678	6 691	45 222	643 518	6
	28 833	11 527	6 337	46 697	659 348	7
	26 513	11 470	6 297	44 280	673 193	8
	26 481	11 951	6 093	44 525	686 138	9
	27 084	12 417	6 290	45 791	699 870	10
<i>Avdrag, mnkr</i>					<i>Inkomster, mnkr</i>	
	444	..	419	863	31 251	11
	423	557	460	1 441	46 868	12
	321	698	1 166	2 185	75 198	13
	197	132	261	590	93 909	14
	311	206	357	874	127 816	15
	389	288	78	755	191 060	16
	407	298	87	792	201 167	17
	387	310	91	787	211 874	18
	392	324	90	806	221 914	19
	414	345	92	851	232 065	20
<i>Avdrag, årlig förändring, %</i>					<i>Förändring, %</i>	
	12,2	..	24,8	18,3	9,1	21
	-24,6	3,8	124,8	34,0	9,1	22
	-2,2	-45,5	11,6	-8,7	8,6	23
	4,6	5,3	9,2	6,8	5,4	24
	10,0	3,5	-17,9	-2,9	6,9	25
	-1,8	3,3	-39,3	-6,0	3,7	26
	4,4	3,6	11,9	4,9	5,3	27
	-4,8	3,9	4,4	-0,6	5,3	28
	1,2	4,5	-0,7	2,4	4,7	29
	5,7	6,5	2,0	5,6	4,6	30

12.10 Kommunala skattesatser 1990-2016

Local taxes

	Kommunal skattesats ¹ , % av beskattningsbar inkomst						
	1990	2000	2005	2010	2014	2015	2016
Staden	14,20	17,93	18,08	17,48	17,33	17,68	17,90
Landstinget	14,50	10,32	12,27	12,10	12,10	12,10	12,08
Totalt	28,70	28,25	30,35	29,58	29,43	29,78	29,98

Källa: SCB

Anm. Utdebiteringen grundad på taxeringen året före det angivna året samt beslutad på hösten taxeringsåret.

Inga avgifter till religiösa samfund ingår. Fr o m år 2000 uttages, utöver skatten, en begravningsavgift som år 2015 uppgår till 0,08 %.

1 Utdebitering, kronor per skattekrona. (Varje kommunalt beskattningsbar hundralapp = en skattekrona).

12.11 Konsumentprisindex och prisbasbelopp 2003-2015

Consumer price index etc

		Konsumentprisindex (1980 = 100)						
		Riket						
		Livsmedel och alkohol- fria drycker	Alkoholhaltiga drycker och tobak	Kläder och skor	Boende	Inventarier och hushållsvaror	Hälsa- och sjukvård	Transport
<i>Års- medeltal</i>								
1	2005	238,1	351,6	159,6	327,3	226,0	748,8	362,2
2	2006	239,9	356,4	164,7	338,8	220,3	752,3	368,0
3	2007	244,8	382,6	168,7	352,4	221,3	772,7	372,1
4	2008	261,7	412,2	166,9	376,4	221,9	763,1	386,5
5	2009	269,3	423,8	169,4	356,2	225,8	769,4	389,0
6	2010	273,2	428,3	174,2	355,7	224,3	793,9	404,9
7	2011	276,7	432,7	176,9	386,7	222,6	807,4	417,4
8	2012	280,8	452,5	175,3	392,1	221,6	830,3	425,7
9	2013	287,0	459,1	176,5	389,0	216,2	846,0	421,6
10	2014	288,0	465,7	177,3	385,7	214,5	850,4	419,8
11	2015	294,7	484,2	179,3	375,8	213,9	851,9	418,2
<i>Vikter</i>								
12	2015	137	39	52	258	54	38	132

Källa: SCB

Anm. Skuggindextal bygger i förekommande fall på reviderade delindextal. Vid indexreglering används normalt fastställda tal.

1 Priser för huvudgruppen Utbildning har ej samlats in från 1980 och kan därför ej redovisas med 1980 = 100, huvudgruppen ingår dock i totalindex.

2 Prisbasbeloppet enligt lagen om allmän försäkring.

12.12 Levnadskostnadsindex 1914-2015. (Årsmedeltal juli 1914 = 100)

Cost-of-living index, annual average

1914	100	1933	151	1952	326	1971	650	1990	3 036	2009	4 378
1915	115 ¹	1934	152	1953	328	1972	689	1991	3 319	2010	4 434
1916	130 ¹	1935	155	1954	330	1973	735	1992	3 395	2011	4 550
1917	164 ¹	1936	157	1955	339	1974	808	1993	3 553	2012	4 590
1918	241	1937	162	1956	356	1975	887	1994	3 631	2013	4 588
1919	266	1938	165	1957	372	1976	979	1995	3 723	2014	4 580
1920	271	1939	170	1958	388	1977	1 090	1996	3 740	2015	4 578
1921	221	1940	193	1959	391	1978	1 200	1997	3 760		
1922	184	1941	219	1960	407	1979	1 286	1998	3 754		
1923	174	1942	234	1961	416	1980	1 461	1999	3 772		
1924	174	1943	235	1962	436	1981	1 638	2000	3 809		
1925	177	1944	234	1963	449	1982	1 778	2001	3 902		
1926	171	1945	233	1964	463	1983	1 937	2002	3 986		
1927	169	1946	234	1965	487	1984	2 092	2003	4 063		
1928	171	1947	241	1966	519	1985	2 246	2004	4 078		
1929	168	1948	255	1967	540	1986	2 341	2005	4 097		
1930	162	1949	256	1968	551	1987	2 440	2006	4 153		
1931	157	1950	260	1969	566	1988	2 582	2007	4 243		
1932	155	1951	304	1970	605	1989	2 748	2008	4 390		

Källa: SCB

1 Beräknad genom linjär interpolering.

Post- och telekommunikation	Rekreation och kultur	Utbildning ¹	Restauranger och logi	Diverse varor och tjänster	Totalt, "skugg-index"	Totalt, fastställda index	Prisbasbelopp ²	
201,3	191,1	..	397,5	305,0	280,4	280,4	39 400	1
188,1	188,5	..	407,2	317,4	284,2	284,2	39 700	2
181,9	187,8	..	420,2	327,1	290,5	290,5	40 300	3
173,5	182,3	..	442,8	332,9	300,5	300,6	41 000	4
168,0	183,3	..	456,3	340,6	299,7	299,7	42 800	5
165,0	182,0	..	470,6	349,5	302,5	303,5	42 400	6
161,8	179,7	..	483,6	353,0	311,4	311,4	42 800	7
158,9	175,8	..	485,9	362,0	314,2	314,2	44 000	8
155,3	174,4	..	495,0	365,5	314,1	314,1	44 500	9
151,5	173,5	..	499,6	369,8	313,5	313,5	44 400	10
143,5	173,8	..	512,7	375,0	313,4	313,4	44 300	11
35	121	5	65	64	1 000	1 000		12

12.13 Kronans köpkraft uttryckt i olika års penningvärde 1945-2015

The purchasing power of the SEK

		Decembersiffror (ören) år											
		1945	1950	1955	1960	1965	1970	1975	1980	1985	1990	1995	2000
1	År 1945	100											
2	1950	88	100										
3	1955	66	75	100									
4	1960	57	65	86	100								
5	1965	46	53	70	82	100							
6	1970	37	43	56	66	80	100						
7	1975	25	29	38	44	54	67	100					
8	1980	15	17	23	27	32	40	60	100				
9	1985	10	12	15	18	22	27	40	67	100			
10	1990	7	8	11	13	16	20	30	49	73	100		
11	1995	6	7	9	11	13	17	25	41	61	84	100	
12	2000	6	7	9	11	13	16	24	40	60	81	98	100
13	2001	6	7	9	10	13	16	24	39	58	79	95	97
14	2002	6	7	9	10	12	15	23	38	57	78	93	95
15	2003	6	7	9	10	12	15	23	38	56	77	92	94
16	2004	6	6	9	10	12	15	23	38	56	77	92	94
17	2005	6	6	9	10	12	15	23	37	56	76	91	93
18	2006	6	6	8	10	12	15	22	37	55	75	89	92
19	2007	5	6	8	9	12	14	21	36	53	72	86	89
20	2008	5	6	8	9	11	14	21	35	53	72	85	88
21	2009	5	6	8	9	11	14	21	35	52	71	85	87
22	2010	5	6	8	9	11	14	21	34	51	69	83	85
23	2011	5	6	8	9	11	14	20	33	50	68	81	83
24	2012	5	6	8	9	11	14	20	33	50	68	81	83
25	2013	5	6	8	9	11	14	20	33	50	68	81	83
26	2014	5	6	8	9	11	14	20	34	50	68	82	84
27	2015	5	6	8	9	11	14	20	34	50	68	81	84

Källa: SCB/Sweco

Anm. Uppgifterna baseras på SCBs levnadskostnadsindex.

2001	2002	2003	2004	2005	2006	2007	2008	2009	2010	2011	2012	2013	2014
------	------	------	------	------	------	------	------	------	------	------	------	------	------

Tabellen visar exempelvis att 1 krona i december 2008 hade samma köpkraft som 5 öre hade i december 1945 eller som 96 öre hade i december 2006. Man kan också uttrycka det så att av 1 kronas värde från december 1945 finns bara 5 öre kvar och av 1 kronas värde från december 2006 finns 96 öre kvar.

100													
98	100												
97	99	100											
96	98	100	100										
96	98	99	99	100									
94	96	97	98	98	100								
91	93	94	94	95	97	100							
90	92	93	93	94	96	99	100						
89	91	92	93	93	95	98	99	100					
87	89	90	90	91	93	96	97	98	100				
86	87	88	89	90	91	94	95	96	98	100			
86	87	89	89	90	91	94	95	96	98	100	100		
86	87	88	89	89	91	94	95	96	98	100	100	100	
86	88	89	89	90	91	94	95	96	98	100	100	100	100
86	88	89	89	90	91	94	95	96	98	100	100	100	100

Allmänna val

Elections

Kommentar till tabellerna

De allmänna valen 2014

Valen till riksdag, kommunfullmäktige och landsting hölls den 14 september 2014.

Valkretsar

I riksdagsvalet utgör kommunen en valkrets. I kommunfullmäktige- och landstingsval gäller fr. o. m 1976 att staden är indelad i sex valkretsar. Valkretsarna omfattar var och en ett antal församlingar se tabell 13.5. Antalet valdistrikt uppgick till 543, en ökning med 38 sedan valet 2010.

Röstberättigade

Rösträtt vid val till landstingsfullmäktige och kommunfullmäktige har den som fyller 18 år senast på valdagen och är folkbokförd inom landstinget resp. i kommunen.

Medborgare i någon av EU:s medlemsstater samt medborgare i Island och Norge som fyller 18 år senast valdagen och är folkbokförda i landet har rösträtt vid valen till kommunfullmäktige och landstinget.

Andra utländska medborgare som fyller 18 år senast på valdagen har rösträtt vid de kommunfullmäktige- och landstingsvalen om de varit folkbokförda i landet tre år i följd före valdagen.

Rösträtt vid val till riksdagen har svenska medborgare som fyller 18 år senast på valdagen och som är bosatta i landet eller någon gång varit folkbokförda här.

Förtidsröster

Med "uppsamlingsdistrikt" avses här de förtidsröster som vid den preliminära rösträkningen inte räknats i vallokal utan vid valnämndens offentliga förrättning på onsdagen efter valdagen. Dessa röster kan inte fördelas på församling och valdistrikt utan endast på valkrets och har i tabellerna benämningen "uppsamlingsdistrikt". De flesta förtidsröster räknas dock i vallokal på valdagen.

Partibeteckningar

M	Moderata Samlingspartiet
C	Centerpartiet (före 1997 Centern)
FP	Folkpartiet Liberalerna (före 1991 Folkpartiet)
KD	Kristdemokraterna (1988–1995 Kristdemokratiska Samhällspartiet och före 1988 Kristen Demokratisk Samling)
S	Arbetarepartiet-Socialdemokraterna
V	Vänsterpartiet (före 1991 Vänsterpartiet kommunisterna)
MP	Miljöpartiet de gröna (före 1985 Miljöpartiet)
SP	Stockholmspartiet
SD	Sverigedemokraterna
Övr	Övriga partibeteckningar

13.1 Kommunfullmäktigevalen 1991-2014

Communal Council elections

	Valår						
	1991	1994	1998	2002	2006	2010	2014
Röstberättigade	551 791	562 591	590 608	607 446	620 912	664 013	715 542
därav utländska medborgare	41 337	45 068	51 629	50 520	49 109	54 805	65 666
Röstande	450 260	456 899	454 193	472 086	490 867	541 716	587 690
Röstande, % av röstberättigade	81,6	81,2	76,9	77,7	79,1	81,6	82,1
Godkända valsedlar	442 917	450 060	445 724	466 896	483 832	536 683	583 333
därav uppsamlingsdistrikt ¹	6 184	7 375	6 035	5 792	10 031	27 427	19 206
%	1,4	1,6	1,4	1,2	2,1	5,1	3,3
<i>Godkända valsedlar</i>							
<i>Partifördelning, antal</i>							
Moderaterna	129 253	128 975	146 797	121 405	180 205	184 533	158 450
Centerpartiet	15 543	24 329	9 187	5 939	15 205	21 335	27 369
Folkpartiet liberalerna	44 769	35 437	34 789	73 736	46 655	53 770	48 302
Kristdemokraterna	16 898	9 399	28 320	20 746	18 907	18 705	19 125
Arbetarepartiet-Socialdemokraterna	130 259	148 684	114 118	149 871	118 129	121 273	128 086
Vänsterpartiet	35 650	41 274	54 663	52 325	38 286	39 920	52 146
Miljöpartiet de gröna	17 275	35 120	26 347	24 965	44 530	74 437	83 561
Sverigedemokraterna	–	–	–	–	–	14 085	30 078
Feministiskt initiativ	–	–	–	–	–	–	27 079
Övriga	13 154	6 864	11 942	8 772	16 084	8 625	9 136
Stockholmspartiet	18 475	15 309	19 561	9 137	5 831	–	–
Ny Demokrati	21 641	4 669	–	–	–	–	–
<i>Partifördelning, %</i>							
Moderaterna	29,2	28,7	32,9	26,0	37,2	34,4	27,2
Centerpartiet	3,5	5,4	2,1	1,3	3,1	4,0	4,7
Folkpartiet liberalerna	10,1	7,9	7,8	15,8	9,6	10,0	8,3
Kristdemokraterna	3,8	2,1	6,4	4,4	3,9	3,5	3,3
Arbetarepartiet-Socialdemokraterna	29,4	33,0	25,6	32,1	24,4	22,6	22,0
Vänsterpartiet	8,0	9,2	12,3	11,2	7,9	7,4	8,9
Miljöpartiet de gröna	3,9	7,8	5,9	5,3	9,2	13,9	14,3
Sverigedemokraterna	–	–	–	–	–	2,6	5,2
Feministiskt initiativ	–	–	–	–	–	–	4,6
Övriga	3,0	1,5	2,7	1,9	3,3	1,6	1,6
Stockholmspartiet	4,2	3,4	4,4	2,0	1,2	–	–
Ny Demokrati	4,9	1,0	–	–	–	–	–
<i>Antal valda</i>							
<i>Partifördelning</i>							
Moderaterna	32	29	35	27	41	38	28
Centerpartiet	1	5	–	–	1	3	3
Folkpartiet liberalerna	12	9	9	17	10	10	9
Kristdemokraterna	3	–	6	5	3	1	2
Arbetarepartiet-Socialdemokraterna	33	37	29	35	27	25	24
Vänsterpartiet	9	11	13	11	9	8	10
Miljöpartiet de gröna	2	8	6	6	10	16	16
Sverigedemokraterna	–	–	–	–	–	–	6
Feministiskt initiativ	–	–	–	–	–	–	3
Stockholmspartiet	3	2	3	–	–	–	–
Ny Demokrati	6	–	–	–	–	–	–
Samtliga	101	101	101	101	101	101	101
Män	52	53	53	49	50	48	50
Kvinnor	49	48	48	52	51	53	51

Källa: Riksskatteverket/Valmyndigheten/Länsstyrelsen/Sweco

1 Röst som inte räknats i vallokalen.

13.2 Kommunfullmäktigevalet 2014. Godkända valsedlar partivis i valkretsar och församlingar

Communal Council election. Party affiliation

	Godkända valsedlar, partifördelning								
	M	C	FP	KD	S	V	MP	SD	FI
Valkrets I	26 088	5 958	8 766	2 652	22 564	13 509	21 684	5 152	8 145
varav uppsamlingsdistrikt	818	203	255	91	609	362	728	158	217
Församlingarna	25 270	5 755	8 511	2 561	21 955	13 147	20 956	4 994	7 928
Enskede-Årsta	5 454	1 335	1 671	623	6 068	3 010	4 605	1 332	1 617
Högalid	4 336	1 084	1 668	506	4 289	2 832	4 622	1 014	1 769
Katarina	5 221	1 194	1 762	509	4 653	3 249	4 665	1 129	1 929
Maria	3 120	643	1 151	308	2 468	1 692	2 553	582	985
Sofia	7 139	1 499	2 259	615	4 477	2 364	4 511	937	1 628
Valkrets II	34 825	6 156	10 990	4 182	14 403	5 372	13 265	4 481	3 453
varav uppsamlingsdistrikt	1 029	211	308	124	466	200	497	128	133
Församlingarna	33 796	5 945	10 682	4 058	13 937	5 172	12 768	4 353	3 320
Bromma	8 604	1 590	2 851	1 114	5 255	1 850	4 072	1 545	904
Västermalm ¹	17 665	3 206	5 176	1 968	6 667	2 651	6 410	2 166	1 924
Västerled	7 527	1 149	2 655	976	2 015	671	2 286	642	492
Valkrets III	43 986	6 190	12 499	4 950	10 758	4 425	10 807	4 276	3 274
varav uppsamlingsdistrikt	1 623	244	436	206	458	223	494	158	172
Församlingarna	42 363	5 946	12 063	4 744	10 300	4 202	10 313	4 118	3 102
Adolf Fredrik	2 379	332	675	256	721	260	633	243	193
Domkyrkoförs	1 220	209	372	159	489	239	456	192	170
Engelbrekt	6 459	990	1 840	771	1 494	739	1 728	612	521
Gustav Vasa	4 068	631	1 260	416	1 363	548	1 227	425	396
Hedvig Eleonora	4 240	421	1 048	461	495	184	477	318	138
Johannes	3 557	542	974	367	982	319	849	334	264
Matteus	7 951	1 419	2 527	765	2 472	1 088	2 566	724	772
Oscar	12 489	1 402	3 367	1 549	2 284	825	2 377	1 270	648
Valkrets IV	16 558	3 048	4 694	2 203	26 687	11 560	14 082	6 030	5 080
varav uppsamlingsdistrikt	489	103	119	59	864	334	484	164	157
Församlingarna	16 069	2 945	4 575	2 144	25 823	11 226	13 598	5 866	4 923
Farsta	6 418	1 002	1 787	910	10 415	3 636	4 234	2 562	1 428
Skarpnäck	4 216	1 048	1 436	566	7 181	4 529	6 039	1 369	2 299
Vantör	5 435	895	1 352	668	8 227	3 061	3 325	1 935	1 196
Valkrets V	19 565	3 818	6 089	2 359	24 781	10 288	14 365	5 127	5 303
varav uppsamlingsdistrikt	485	92	148	60	882	352	441	127	143
Församlingarna	19 080	3 726	5 941	2 299	23 899	9 936	13 924	5 000	5 160
Brännkyrka ²	7 038	1 323	1 936	757	6 742	2 179	3 353	1 657	945
Hägersten ³	9 773	2 200	3 315	1 186	9 942	5 773	8 895	2 374	3 630
Skärholmen	2 269	203	690	356	7 215	1 984	1 676	969	585
Valkrets VI	17 428	2 199	5 264	2 779	28 893	6 992	9 358	5 012	1 824
varav uppsamlingsdistrikt	471	67	132	79	1 002	240	325	130	89
Församlingarna	16 957	2 132	5 132	2 700	27 891	6 752	9 033	4 882	1 735
Hässelby	5 421	709	1 547	855	5 877	1 413	1 918	1 651	435
Spånga-Kista	6 886	735	2 130	1 095	16 559	3 916	4 758	1 794	802
Vällingby	4 650	688	1 455	750	5 455	1 423	2 357	1 437	498
Hela staden	158 450	27 369	48 302	19 125	128 086	52 146	83 561	30 078	27 079
varav uppsamlingsdistrikt	4 915	920	1 398	619	4 281	1 711	2 969	865	911
Församlingarna	153 535	26 449	46 904	18 506	123 805	50 435	80 592	29 213	26 168

Källa: Valmyndigheten/Sweco

1 Kungsholm, S:t Göran och Essinge hopsplagna till Västermalms församling fr o m 2013-12-31.

2 Brännkyrka 1-4 (Västertorp) har överförts till Hägerstens församling fr o m 2013-12-31.

3 Hägersten 36 Västberga Ö har överförts till Brännkyrka församling fr o m 2013-12-31.

		Godkända valsedlar, partifördelning, %										
övr	Totalt	M	C	FP	KD	S	V	MP	SD	FI	övr	Totalt
2 300	116 818	22,3	5,1	7,5	2,3	19,3	11,6	18,6	4,4	7,0	2,0	100
72	3 513	23,3	5,8	7,3	2,6	17,3	10,3	20,7	4,5	6,2	2,0	100
2 228	113 305	22,3	5,1	7,5	2,3	19,4	11,6	18,5	4,4	7,0	2,0	100
421	26 136	20,9	5,1	6,4	2,4	23,2	11,5	17,6	5,1	6,2	1,6	100
445	22 565	19,2	4,8	7,4	2,2	19,0	12,6	20,5	4,5	7,8	2,0	100
541	24 852	21,0	4,8	7,1	2,0	18,7	13,1	18,8	4,5	7,8	2,2	100
370	13 872	22,5	4,6	8,3	2,2	17,8	12,2	18,4	4,2	7,1	2,7	100
451	25 880	27,6	5,8	8,7	2,4	17,3	9,1	17,4	3,6	6,3	1,7	100
1 135	98 262	35,4	6,3	11,2	4,3	14,7	5,5	13,5	4,6	3,5	1,2	100
46	3 142	32,7	6,7	9,8	3,9	14,8	6,4	15,8	4,1	4,2	1,5	100
1 089	95 120	35,5	6,3	11,2	4,3	14,7	5,4	13,4	4,6	3,5	1,1	100
319	28 104	30,6	5,7	10,1	4,0	18,7	6,6	14,5	5,5	3,2	1,1	100
601	48 434	36,5	6,6	10,7	4,1	13,8	5,5	13,2	4,5	4,0	1,2	100
169	18 582	40,5	6,2	14,3	5,3	10,8	3,6	12,3	3,5	2,6	0,9	100
1 692	102 857	42,8	6,0	12,2	4,8	10,5	4,3	10,5	4,2	3,2	1,6	100
59	4 073	39,8	6,0	10,7	5,1	11,2	5,5	12,1	3,9	4,2	1,4	100
1 633	98 784	42,9	6,0	12,2	4,8	10,4	4,3	10,4	4,2	3,1	1,7	100
76	5 768	41,2	5,8	11,7	4,4	12,5	4,5	11,0	4,2	3,3	1,3	100
144	3 650	33,4	5,7	10,2	4,4	13,4	6,5	12,5	5,3	4,7	3,9	100
269	15 423	41,9	6,4	11,9	5,0	9,7	4,8	11,2	4,0	3,4	1,7	100
135	10 469	38,9	6,0	12,0	4,0	13,0	5,2	11,7	4,1	3,8	1,3	100
125	7 907	53,6	5,3	13,3	5,8	6,3	2,3	6,0	4,0	1,7	1,6	100
110	8 298	42,9	6,5	11,7	4,4	11,8	3,8	10,2	4,0	3,2	1,3	100
276	20 560	38,7	6,9	12,3	3,7	12,0	5,3	12,5	3,5	3,8	1,3	100
498	26 709	46,8	5,2	12,6	5,8	8,6	3,1	8,9	4,8	2,4	1,9	100
1 628	91 570	18,1	3,3	5,1	2,4	29,1	12,6	15,4	6,6	5,5	1,8	100
80	2 853	17,1	3,6	4,2	2,1	30,3	11,7	17,0	5,7	5,5	2,9	100
1 548	88 717	18,1	3,3	5,2	2,4	29,1	12,7	15,3	6,6	5,5	1,7	100
581	32 973	19,5	3,0	5,4	2,8	31,6	11,0	12,8	7,8	4,3	1,8	100
517	29 200	14,4	3,6	4,9	1,9	24,6	15,5	20,7	4,7	7,9	1,8	100
450	26 544	20,5	3,4	5,1	2,5	31,0	11,5	12,5	7,3	4,5	1,7	100
1 280	92 978	21,0	4,1	6,5	2,5	26,7	11,1	15,5	5,5	5,7	1,4	100
47	2 777	17,5	3,3	5,3	2,2	31,8	12,7	15,9	4,6	5,1	1,7	100
1 236	90 201	21,2	4,1	6,6	2,5	26,5	11,0	15,4	5,5	5,7	1,4	100
339	26 269	26,8	5,0	7,4	2,9	25,7	8,3	12,8	6,3	3,6	1,3	100
689	47 777	20,5	4,6	6,9	2,5	20,8	12,1	18,6	5,0	7,6	1,4	100
208	16 155	14,0	1,3	4,3	2,2	44,7	12,3	10,4	6,0	3,6	1,3	100
1 099	80 848	21,6	2,7	6,5	3,4	35,7	8,6	11,6	6,2	2,3	1,4	100
48	4 155	11,3	1,6	3,2	1,9	24,1	5,8	7,8	3,1	2,1	1,2	100
1 051	78 265	21,7	2,7	6,6	3,4	35,6	8,6	11,5	6,2	2,2	1,3	100
256	20 082	27,0	3,5	7,7	4,3	29,3	7,0	9,6	8,2	2,2	1,3	100
529	39 204	17,6	1,9	5,4	2,8	42,2	10,0	12,1	4,6	2,0	1,3	100
266	18 979	24,5	3,6	7,7	4,0	28,7	7,5	12,4	7,6	2,6	1,4	100
9 136	583 333	27,2	4,7	8,3	3,3	22,0	8,9	14,3	5,2	4,6	1,6	100
351	18 941	25,9	4,9	7,4	3,3	22,6	9,0	15,7	4,6	4,8	1,9	100
8 785	564 392	27,2	4,7	8,3	3,3	21,9	8,9	14,3	5,2	4,6	1,6	100

13.3 Kommunfullmäktigevalet 2014. Valda fullmäktige

Communal Council election. Members elected

	Antal valda									Totalt	Män	Kvinnor
	M	C	FP	KD	S	V	MP	SD	FI			
<i>Valkrets</i>												
I	4	1	2	–	4	2	4	1	1	19	10	9
II	6	1	2	1	2	1	2	1	–	16	10	6
III	7	1	2	1	2	1	2	1	–	17	6	11
IV	3	–	1	–	6	2	3	1	1	17	8	9
V	4	–	1	–	4	2	3	1	1	16	9	7
VI	4	–	1	–	6	2	2	1	–	16	7	9
Hela staden	28	3	9	2	24	10	16	6	3	101	50	51

Källa: Valmyndigheten/Sweco

13.4 Valdeltagande i riksdags-, kommunfullmäktige- och landstingsvalen 1970-2014

Participation in the elections to the Riksdag, the Communal Council and to the County Council

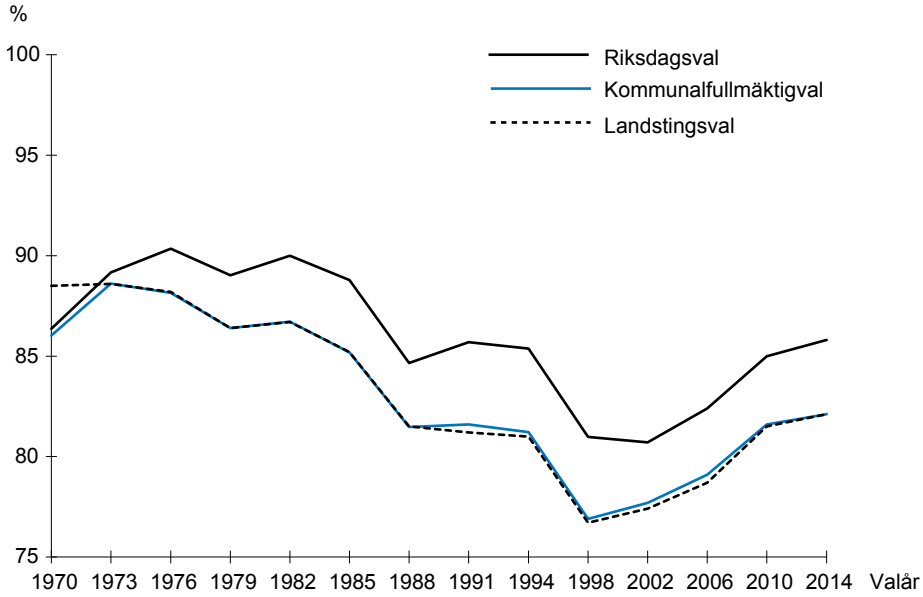

Källa: Valmyndigheten/Sweco

13.5 Kommunfullmäktigevalet 2014. Valdeltagande i valkretsar och församlingar

Communal Council election. Entitled to vote and participation

	Röst-berättigade	Därav utländska medborgare	Röstande	Röstningsprocent	Ogiltiga valsedlar ¹
Valkrets I	134 849	8 491	117 675	87,3	857
Enskede-Årsta	31 953	2 089	26 379	82,6	243
Högalid	26 811	1 661	22 736	84,8	171
Katarina	29 972	1 952	25 008	83,4	156
Maria	16 282	993	13 944	85,6	72
Sofia	29 831	1 796	26 036	87,3	156
Uppsamlingssdistrikt ²			3 572	2,6	59
Valkrets II	113 477	7 519	98 941	87,2	679
Bromma	34607	2669	28 356	81,9	252
Västermalm ³	57444	3610	48 722	84,8	288
Västerled	21426	1240	18 681	87,2	99
Uppsamlingssdistrikt ²			3 182	2,8	40
Valkrets III	119 474	9 417	103 420	86,6	563
Adolf Fredrik	6 985	525	5 800	83,0	32
Domkyrkoförs	4 563	426	3 669	80,4	19
Engelbrekt	19 759	2 722	15 508	78,5	85
Gustav Vasa	12 457	779	10 533	84,6	64
Hedvig Eleonora	9 281	532	7 941	85,6	34
Johannes	10 117	861	8 354	82,6	56
Matteus	24 164	1 599	20 689	85,6	129
Oscar	32 148	1 973	26 817	83,4	108
Uppsamlingssdistrikt ²			4 109	3,4	36
Valkrets IV	117 083	11 648	92 450	79,0	880
Farsta	42 909	3 657	33 312	77,6	339
Skarpnäck	36 135	3 049	29 398	81,4	198
Vantör	38 039	4 942	26 838	70,6	294
Uppsamlingssdistrikt ²			2 902	2,5	49
Valkrets V	116 217	10 956	93 740	80,7	762
Brännkyrka	32 817	2 551	26 522	80,8	253
Hägersten	57 381	4 029	48 145	83,9	368
Skärholmen	26 019	4 376	16 250	62,5	95
Uppsamlingssdistrikt			2 823	2,4	46
Valkrets VI	114 442	17 635	81 464	71,2	616
Hässelby	27 270	3 072	20 238	74,2	156
Spånga-Kista	61 846	11 916	39 462	63,8	258
Vällingby	25 326	2647	19 146	75,6	167
Uppsamlingssdistrikt ²			2 618	2,3	35
Hela staden	715 542	65 666	587 690	82,1	4 357

Källa: Valmyndigheten/Sweco

1 Inkl blanka.

2 Röster som inte räknats i vallokalen.

3 Kungsholm, S:t Göran och Essinge hopslagna till Västermalms församling fr o m 2013-12-31.

13.6 Riksdagsvalen 1991-2014

Elections to the Riksdag

	Valår						
	1991	1994	1998	2002	2006	2010	2014
Röstberättigade	514 562	522 122	552 007	573 936	593 334	634 464	677 144
därav utlandssvenskar	4 108	4 599	13 028	17 010	21 333	21 875	27 268
Röstande	440 982	445 761	446 963	463 253	489 005	539 034	581 065
Röstande, % av röstberättigade	85,7	85,4	81,0	80,7	82,4	85,0	85,8
Godkända valsedlar	433 200	438 432	438 295	458 005	482 455	534 887	577 565
därav							
uppsamlingsdistrikt ¹	6 549	8 470	7 301	8 555	14 215	32 658	25 155
%	1,5	1,9	1,7	1,9	2,9	6,1	4,4
<i>Godkända valsedlar</i>							
<i>Partifördelning, antal</i>							
Moderaterna	133 141	140 982	147 599	96 205	169 211	183 421	160 166
Centerpartiet	12 656	13 996	7 493	8 109	27 257	33 895	28 201
Folkpartiet liberalerna	49 510	44 707	33 027	89 510	48 476	45 939	45 365
Kristdemokraterna	21 233	13 303	39 100	30 228	24 327	28 244	24 691
Arbetarepartiet-Socialdemokraterna	129 108	152 722	119 270	143 640	111 765	111 688	124 792
Vänsterpartiet	30 956	36 768	56 663	49 795	35 616	39 565	44 656
Miljöpartiet de gröna	22 979	25 595	24 362	31 027	45 030	65 351	64 392
Sverigedemokraterna	–	–	–	–	7 912	16 950	38 356
Feministiskt initiativ	–	–	–	–	6 866	5 001	41 488
Övriga	4 132	4 718	10 781	9 491	20 773	1 110	2 971
Piratpartiet	–	–	–	–	2 516	3 723	2 487
Ny Demokrati	29 485	5 641	–	–	–	–	–
<i>Partifördelning, %</i>							
Moderaterna	30,7	32,2	33,7	21,0	35,1	34,3	27,7
Centerpartiet	2,9	3,2	1,7	1,8	5,6	6,3	4,9
Folkpartiet liberalerna	11,4	10,2	7,5	19,5	10,0	8,6	7,9
Kristdemokraterna	4,9	3,0	8,9	6,6	5,0	5,3	4,3
Arbetarepartiet-Socialdemokraterna	29,8	34,8	27,2	31,4	23,2	20,9	21,6
Vänsterpartiet	7,1	8,4	12,9	10,9	7,4	7,4	7,7
Miljöpartiet de gröna	5,3	5,8	5,6	6,8	9,3	12,2	11,1
Sverigedemokraterna	–	–	–	–	1,6	3,2	6,6
Feministiskt initiativ	–	–	–	–	1,4	0,9	7,2
Övriga	1,0	1,1	2,5	2,1	4,3	0,2	0,5
Piratpartiet	–	–	–	–	0,5	0,7	0,4
Ny Demokrati	6,8	1,3	–	–	–	–	–
<i>Antal valda</i>							
<i>Partifördelning</i>							
Moderaterna	9	8	10	7	11	10	9
Centerpartiet	1	1	–	–	2	2	2
Folkpartiet liberalerna	3	3	2	6	3	3	3
Kristdemokraterna	1	1	3	2	1	2	2
Arbetarepartiet-Socialdemokraterna	8	9	7	9	6	6	7
Vänsterpartiet	2	2	4	3	2	2	3
Miljöpartiet de gröna	–	2	2	2	3	3	4
Sverigedemokraterna	–	–	–	–	–	1	2
Feministiskt initiativ	–	–	–	–	–	–	–
Piratpartiet	–	–	–	–	–	–	–
Ny Demokrati	2	–	–	–	–	–	–
Samtliga	26	26	28	29	28	29	32
Män	15	12	15	15	16	16	14
Kvinnor	11	14	13	14	12	13	18
Varav utjämningsmandat	1	1	2	2	1	1	3

Källa: Riksskatteverket/Valmyndigheten/Länsstyrelsen/Sweco
1 Röst som inte räknats i vallokalen.

13.7 Val till Europaparlamentet 2014. Godkända valseدلar partivis i valkretsar och församlingar

Election to the European Parliament. Party Affiliation

	Godkända valseدلar, partifördelning								
	M	C	FP	KD	S	V	MP	SD	FI
Valkrets I	10 522	3 330	9 677	2 458	12 122	7 813	23 413	3 910	13 150
Varav uppsamlingsdistrikt	904	297	700	186	871	555	1990	258	1249
Församlingar	9 618	3 033	8 977	2 272	11 251	7 258	21 423	3 652	11 901
Enskede-Årsta	1 839	682	1 602	512	2 905	1 594	4 681	932	2 306
Högalid	1 744	534	1 728	428	2 246	1 535	4 529	727	2 645
Katarina	2 016	615	1 905	470	2 335	1 776	4 613	802	2 941
Maria	1 264	349	1 291	262	1 332	1 007	2 613	473	1 591
Sofia	2 755	853	2 451	600	2 433	1 346	4 987	718	2 418
Valkrets II	15 542	4 098	11 616	3 736	7 640	3 089	15 384	3 633	5 903
Varav uppsamlingsdistrikt	1 313	349	703	249	570	259	1 228	239	551
Församlingar	14 229	3 749	10 913	3 487	7 070	2 830	14 156	3 394	5 352
Bromma	3 144	1 068	2 644	857	2 420	1 032	4 247	1 103	1 486
Västerled	3 658	747	2 819	919	1 048	380	2 654	554	871
Västermalm ¹	7 427	1 934	5 450	1 711	3 602	1 418	7 255	1 737	2 995
Valkrets III	22 245	3 974	13 477	4 766	5 846	2 611	13 297	3 685	5 744
Varav uppsamlingsdistrikt	1 931	368	1 009	358	434	196	1 145	278	560
Församlingar	20 314	3 606	12 468	4 408	5 412	2 415	12 152	3 407	5 184
Adolf Fredrik	1 083	200	689	217	434	150	768	180	345
Domkyrko	577	99	445	154	229	161	482	140	269
Engelbrekt	3 106	517	1 787	734	757	411	1 865	537	847
Gustav Vasa	1 769	419	1 325	372	710	294	1 457	349	659
Hedvig Eleonora	2 204	212	1 010	431	254	84	577	276	242
Johannes	1 609	357	1 010	328	491	221	990	288	410
Matteus	3 680	899	2 679	708	1 382	622	3 189	587	1 286
Oscar	6 286	903	3 523	1 464	1 155	472	2 824	1 050	1 126
Valkrets IV	5 526	1 753	4 789	1 786	12 569	6 315	14 028	3 920	7 722
Varav uppsamlingsdistrikt	348	115	301	100	917	486	1038	258	660
Församlingar	5 178	1 638	4 488	1 686	11 652	5 829	12 990	3 662	7 062
Farsta	1 983	606	1 654	743	4 621	1 944	4 194	1 582	2 087
Skarpnäck	1 387	552	1 464	480	3 487	2 395	5 806	895	3 274
Vantör	1 808	480	1 370	463	3 544	1 490	2 990	1 185	1 701
Valkrets V	6 920	2 374	5 972	1 924	11 788	5 866	15 011	3 541	8 155
Varav uppsamlingsdistrikt	449	182	356	126	935	464	1247	227	817
Församlingar	6 471	2 192	5 616	1 798	10 853	5 402	13 764	3 314	7 338
Brännkyrka ²	2 376	755	1 925	607	3 148	1 272	3 617	1 190	1 470
Hägersten ³	3 423	1 314	3 158	904	4 691	3 137	8 786	1 534	5 163
Skärholmen	672	123	533	287	3 014	993	1 361	590	705
Valkrets VI	6 138	1 406	5 030	2 125	12 309	3 965	8 483	3 114	2 730
Varav uppsamlingsdistrikt	218	69	173	64	559	191	402	128	198
Församlingar	5 920	1 337	4 857	2 061	11 750	3 774	8 081	2 986	2 532
Hässelby	1 969	477	1 597	663	2 634	760	2 037	987	661
Spånga-Kista	2 343	450	1 917	851	6 701	2 217	3 820	1 144	1 127
Vällingby	1 608	410	1 343	547	2 415	797	2 224	855	744
Hela staden	66 893	16 935	50 561	16 795	62 274	29 659	89 616	21 803	43 404
Varav uppsamlingsdistrikt	5 163	1 380	3 242	1 083	4 286	2 151	7 050	1 388	4 035
Församlingar	61 730	15 555	47 319	15 712	57 988	27 508	82 566	20 415	39 369

Källa: Valmyndigheten/Sweco

1 Kungsholm, S:t Göran och Essinge hopsplagna till Västermalms församling fr o m 2013-12-31.

2 Brännkyrka 1-4 (Västertorp) har överförts till Hägerstens församling fr o m 2013-12-31.

3 Hägersten 36 Västberga Ö har överförts till Brännkyrka församling fr o m 2013-12-31.

		Godkända valsedlar, partifördelning, %											
övr	Totalt	M	C	FP	KD	S	V	MP	SD	FI	övr	Totalt	
3 225	89 620	11,7	3,7	10,8	2,7	13,5	8,7	26,1	4,4	14,7	3,6	100	
292	7 302	12,4	4,1	9,6	2,5	11,9	7,6	27,3	3,5	17,1	4,0	100	
2 933	82 318	11,7	3,7	10,9	2,8	13,7	8,8	26,0	4,4	14,5	3,6	100	
731	17 784	10,3	3,8	9,0	2,9	16,3	9,0	26,3	5,2	13,0	4,1	100	
546	16 662	10,5	3,2	10,4	2,6	13,5	9,2	27,2	4,4	15,9	3,3	100	
642	18 115	11,1	3,4	10,5	2,6	12,9	9,8	25,5	4,4	16,2	3,5	100	
339	10 521	12,0	3,3	12,3	2,5	12,7	9,6	24,8	4,5	15,1	3,2	100	
675	19 236	14,3	4,4	12,7	3,1	12,6	7,0	25,9	3,7	12,6	3,5	100	
2 736	73 377	21,2	5,6	15,8	5,1	10,4	4,2	21,0	5,0	8,0	3,7	100	
288	5 749	22,8	6,1	12,2	4,3	9,9	4,5	21,4	4,2	9,6	5,0	100	
2 448	67 628	21,0	5,5	16,1	5,2	10,5	4,2	20,9	5,0	7,9	3,6	100	
830	18 831	16,7	5,7	14,0	4,6	12,9	5,5	22,6	5,9	7,9	4,4	100	
427	14 077	26,0	5,3	20,0	6,5	7,4	2,7	18,9	3,9	6,2	3,0	100	
1 191	34 720	21,4	5,6	15,7	4,9	10,4	4,1	20,9	5,0	8,6	3,4	100	
2 661	78 306	28,4	5,1	17,2	6,1	7,5	3,3	17,0	4,7	7,3	3,4	100	
288	6 567	29,4	5,6	15,4	5,5	6,6	3,0	17,4	4,2	8,5	4,4	100	
2 373	71 739	28,3	5,0	17,4	6,1	7,5	3,4	16,9	4,7	7,2	3,3	100	
128	4 194	25,8	4,8	16,4	5,2	10,3	3,6	18,3	4,3	8,2	3,1	100	
97	2 653	21,7	3,7	16,8	5,8	8,6	6,1	18,2	5,3	10,1	3,7	100	
449	11 010	28,2	4,7	16,2	6,7	6,9	3,7	16,9	4,9	7,7	4,1	100	
256	7 610	23,2	5,5	17,4	4,9	9,3	3,9	19,1	4,6	8,7	3,4	100	
155	5 445	40,5	3,9	18,5	7,9	4,7	1,5	10,6	5,1	4,4	2,8	100	
203	5 907	27,2	6,0	17,1	5,6	8,3	3,7	16,8	4,9	6,9	3,4	100	
504	15 536	23,7	5,8	17,2	4,6	8,9	4,0	20,5	3,8	8,3	3,2	100	
581	19 384	32,4	4,7	18,2	7,6	6,0	2,4	14,6	5,4	5,8	3,0	100	
2 617	61 025	9,1	2,9	7,8	2,9	20,6	10,3	23,0	6,4	12,7	4,3	100	
235	4 458	7,8	2,6	6,8	2,2	20,6	10,9	23,3	5,8	14,8	5,3	100	
2 382	56 567	9,2	2,9	7,9	3,0	20,6	10,3	23,0	6,5	12,5	4,2	100	
913	20 327	9,8	3,0	8,1	3,7	22,7	9,6	20,6	7,8	10,3	4,5	100	
760	20 500	6,8	2,7	7,1	2,3	17,0	11,7	28,3	4,4	16,0	3,7	100	
709	15 740	11,5	3,0	8,7	2,9	22,5	9,5	19,0	7,5	10,8	4,5	100	
2 694	64 245	10,8	3,7	9,3	3,0	18,3	9,1	23,4	5,5	12,7	4,2	100	
219	5 022	8,9	3,6	7,1	2,5	18,6	9,2	24,8	4,5	16,3	4,4	100	
2 475	59 223	10,9	3,7	9,5	3,0	18,3	9,1	23,2	5,6	12,4	4,2	100	
776	17 136	13,9	4,4	11,2	3,5	18,4	7,4	21,1	6,9	8,6	4,5	100	
1 394	33 504	10,2	3,9	9,4	2,7	14,0	9,4	26,2	4,6	15,4	4,2	100	
305	8 583	7,8	1,4	6,2	3,3	35,1	11,6	15,9	6,9	8,2	3,6	100	
2 190	47 490	12,9	3,0	10,6	4,5	25,9	8,3	17,9	6,6	5,7	4,6	100	
132	2 134	10,2	3,2	8,1	3,0	26,2	9,0	18,8	6,0	9,3	6,2	100	
2 058	45 356	13,1	2,9	10,7	4,5	25,9	8,3	17,8	6,6	5,6	4,5	100	
531	12 316	16,0	3,9	13,0	5,4	21,4	6,2	16,5	8,0	5,4	4,3	100	
982	21 552	10,9	2,1	8,9	3,9	31,1	10,3	17,7	5,3	5,2	4,6	100	
545	11 488	14,0	3,6	11,7	4,8	21,0	6,9	19,4	7,4	6,5	4,7	100	
16 123	414 063	16,2	4,1	12,2	4,1	15,0	7,2	21,6	5,3	10,5	3,9	100	
1 454	31 232	16,5	4,4	10,4	3,5	13,7	6,9	22,6	4,4	12,9	4,7	100	
14 669	382 831	16,1	4,1	12,4	4,1	15,1	7,2	21,6	5,3	10,3	3,8	100	

13.8 Kommunalvalet 2014

Communal Election

	Procent av rösterna			
	Hela staden	Innerstad	Söderort	Västerort
Majoriteten				
Socialdemokraterna	22,0	14,0	27,2	28,1
Miljöpartiet	14,3	14,1	15,7	12,3
Vänsterpartiet	8,9	7,2	11,8	7,4
Feministiskt initiativ	4,6	4,8	5,7	2,5
Summa	49,8	40,1	60,4	50,3
Övriga partier				
Moderaterna	27,2	34,1	19,8	26,5
Folkpartiet	8,3	10,3	5,9	8,5
Centerpartiet	4,7	5,8	3,9	3,9
Kristdemokraterna	3,3	3,7	2,5	3,8
Sverigedemokraterna	5,2	4,2	5,9	5,7
Summa	48,7	58,1	38,0	48,4
Övriga	1,6	1,7	1,6	1,2
Totalt	100	100	100	100
Valdeltagande	82,1	84,3	78,0	73,8

Källa: Valmyndigheten/Sweco

Stockholms län

The county of Stockholm

Kommentar till tabellerna

Tabellerna här ger i allmänhet möjlighet till jämförelser mellan Stockholm och andra delar av Stockholms län.

Från 2005 (2004-12-31) använder SCB begreppet "Stor-Stockholm" för hela Stockholms län. I denna årsbok redovisas dock alltid det området som Stockholms län. Från årsboken 2005 har särredovisningen av Stor-Stockholm slopats och kommunerna Norrtälje, Nykvarn, Nynäshamn och Södertälje in-sorterats bland "Norra kommunerna" (Norrtälje) och "Södra kommunerna" (de tre övriga). I inledningen här (14.1 och 14.3) redovisas dock även "Stor-Stockholm" med den omfattning "Stor-Stockholm" haft 1950-2004.

Där inget annat område anges avses länet. Jämförelser görs i ett flertal tabeller med Hela riket. För kommentarer till tabellernas innehåll hänvisas till ingresserna för de ämnesvisa avsnitten.

14.1 Areal, folkmängd och befolkningstäthet i kommunerna 2015

Area, population and population density

	Landareal km ²	Folkökning	Folkmängd	Folkmängd per km ² land	Fördelning, % av länets		
					Landareal	Folkökning	Folkmängd
Stockholm	187	11 527	923 516	4 934	2,9	34,5	41,4
Norra kommunerna	3 853	13 548	696 731	181	59,1	40,6	31,2
Danderyd	26	126	32 421	1 228	0,4	0,4	1,5
Ekerö	218	286	26 984	124	3,3	0,9	1,2
Järfälla	54	1728	72 429	1 346	0,8	5,2	3,2
Lidingö	31	837	46 302	1 503	0,5	2,5	2,1
Norrtälje	2 016	1101	58 669	29	30,9	3,3	2,6
Sigtuna	327	701	44 786	137	5,0	2,1	2,0
Sollentuna	53	926	70 251	1 335	0,8	2,8	3,1
Solna	19	2 117	76 158	3 946	0,3	6,3	3,4
Sundbyberg	9	2 020	46 110	5 318	0,1	6,0	2,1
Täby	61	947	68 281	1 125	0,9	2,8	3,1
Upplands-Bro	235	502	25 789	110	3,6	1,5	1,2
Upplands Väsby	75	845	42 661	568	1,2	2,5	1,9
Vallentuna	358	411	32 380	90	5,5	1,2	1,5
Vaxholm	58	51	11 380	197	0,9	0,2	0,5
Österåker	312	950	42 130	135	4,8	2,8	1,9
Södra kommunerna	2 486	8 320	611 192	246	38,1	24,9	27,4
Botkyrka	194	524	89 425	461	3,0	1,6	4,0
Haninge	458	1 459	83 866	183	7,0	4,4	3,8
Huddinge	131	1 126	105 311	804	2,0	3,4	4,7
Nacka	95	1 769	97 986	1 030	1,5	5,3	4,4
Nykvarn	153	377	10 192	67	2,3	1,1	0,5
Nynäshamn	359	459	27 500	77	5,5	1,4	1,2
Salem	54	286	16 426	304	0,8	0,9	0,7
Södertälje	525	967	93 202	177	8,1	2,9	4,2
Tyresö	69	787	46 177	667	1,1	2,4	2,1
Värmdö	448	566	41 107	92	6,9	1,7	1,8
Stockholms län	6 519	33 395	2 231 439	342	100,0	100,0	100,0
därav							
Stor-Stockholm (-2004) ¹	3 466	30 491	2 041 876	589	53,2	91,3	91,5

Källa: SCB/Sweco

Anm. Areal enligt SCBs nya beräkningar 2002 av Sveriges areal.

Anm. Vid beräkning av befolkningstätheten (folkmängd/km²) sätts befolkningen den 31 december i relation till landarealen den 1 januari året därpå. Nya, mer detaljerade arealberäkningar har genomförts fr.o.m 2012-01-01. Av denna anledning är det vanskligt att jämföra uppgifter för åren före resp efter år 2012.

¹ Enligt definitionen 1950-2004: Stockholms län utom Norrtälje, Nykvarn, Nynäshamn och Södertälje (från 2004-12-31 kan begreppet Stor-Stockholm avse hela Stockholms län).

14.2 Stockholms län

The County of Stockholm

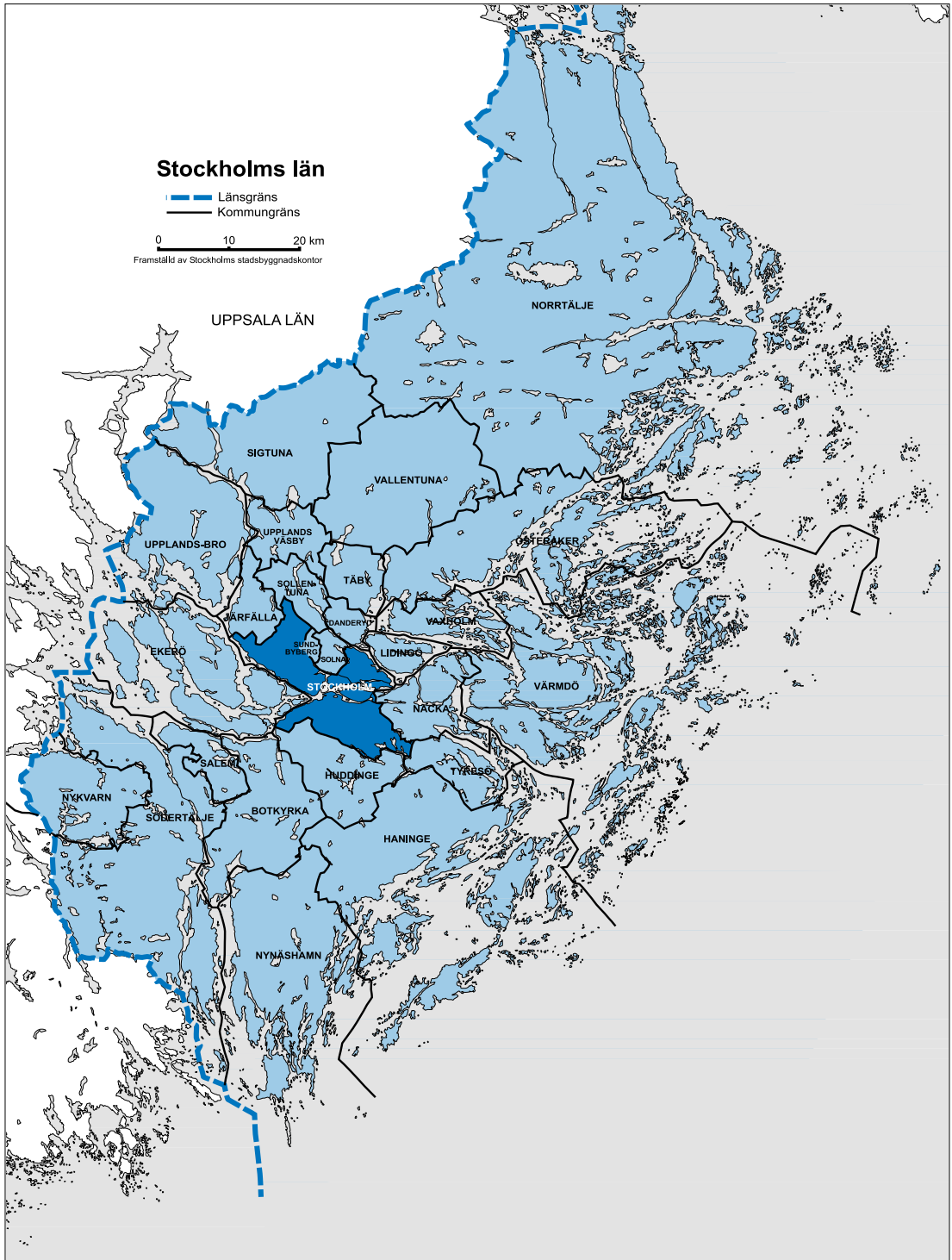

14.3 Folkmängd den 31 dec 1950-2015 enligt indelningen 2016-01-01

Population

	Folk­mängd					
	1950	1960	1970	1980	1990	2000
Stockholm	744 143	808 294	744 911	647 214	674 452	750 348
Norra kommunerna	215 992	282 601	414 535	471 264	525 697	576 616
1 Danderyd	20 285	24 005	27 705	27 842	27 915	29 570
2 Ekerö	6 910	6 999	12 609	15 927	18 785	22 266
3 Järfälla	7 269	19 212	49 397	53 321	56 359	60 471
4 Lidingö	20 798	29 424	36 308	37 390	38 399	40 584
5 Norrtälje	36 933	36 143	38 348	40 842	46 165	52 611
6 Sigtuna	7 854	10 735	26 298	28 276	31 485	35 001
7 Sollentuna	18 631	25 182	38 004	45 868	51 377	58 048
8 Solna	37 311	51 094	55 578	50 441	51 841	56 605
9 Sundbyberg	24 488	27 059	28 178	25 717	31 308	33 868
10 Täby	10 343	21 456	38 892	47 105	56 714	60 197
11 Upplands-Bro	3 632	3 913	11 044	18 489	20 191	20 878
12 Upplands Väsby	6 156	8 820	19 045	31 961	35 963	37 576
13 Vallentuna	5 787	7 350	12 739	17 603	22 186	25 228
14 Vaxholm	9 595	11 209	20 390	30 482	6 779	9 286
15 Österåker	30 230	34 427
Södra kommunerna	130 445	170 063	322 213	409 722	441 520	496 246
16 Botkyrka	11 274	16 004	38 741	78 097	68 542	73 097
17 Haninge	9 528	15 863	46 098	58 541	62 797	69 644
18 Huddinge	21 086	29 490	54 588	66 570	73 829	84 535
19 Nacka	25 614	32 725	48 532	57 229	64 056	74 974
20 Nykvarn	8 052
21 Nynäshamn	13 255	14 388	18 158	20 333	21 992	23 965
22 Salem	12 478	13 766
23 Södertälje	38 307	46 948	75 980	80 045	81 786	77 882
24 Tyresö	3 169	5 988	27 174	31 061	33 973	39 071
25 Värmdö	8 212	8 657	12 942	17 846	22 067	31 260
Stockholms län	1 090 580	1 260 958	1 481 659	1 528 200	1 641 669	1 823 210
därav						
Stor-Stockholm (-2004) ¹	1 002 085	1 163 479	1 349 173	1 386 980	1 491 726	1 660 700
Hela riket	7 046 920	7 497 976	8 091 782	8 317 937	8 590 630	8 882 792

Källa: SCB/Sweco

Anm. 1983 delades Österåkers kommun i Vaxholm och Österåker och Botkyrka kommun i Botkyrka och Salem. 1999 delades Södertälje kommun i Södertälje och Nykvarn. Beträffande områdesregleringar före 1970 se 1970 års årsbok.

¹ Enligt definitionen 1950-2004: Stockholms län utom Norrtälje, Nykvarn, Nynäshamn och Södertälje (från 2004-12-31 kan begreppet Stor-Stockholm avse hela Stockholms län).

			Folkmängdsförändring, genomsnitt per år						
2010	2014	2015	1951- 1960	1961- 1970	1971- 1980	1981- 1990	1991- 2000	2001- 2010	
847 073	911 989	923 516	6 415	-6 338	-9 770	2 724	7 590	9 673	
641 799	683 183	696 731	6 660	13 194	5 673	5 443	5 092	6 518	
31 330	32 295	32 421	372	370	14	7	166	176	1
25 410	26 698	26 984	9	561	332	286	348	314	2
66 211	70 701	72 429	1 194	3 019	392	304	411	574	3
44 017	45 465	46 302	863	688	108	101	219	343	4
56 080	57 568	58 669	-79	221	249	532	645	347	5
39 990	44 085	44 786	288	1 556	198	321	352	499	6
64 630	69 325	70 251	655	1 282	786	551	667	658	7
68 144	74 041	76 158	1 378	448	-514	140	476	1 154	8
38 633	44 090	46 110	257	112	-246	559	256	477	9
63 789	67 334	68 281	1 111	1 744	821	961	348	359	10
23 676	25 287	25 789	28	713	745	170	69	280	11
39 289	41 816	42 661	266	1 023	1 292	400	161	171	12
30 114	31 969	32 380	156	539	486	458	304	489	13
10 965	11 329	11 380	161	918	1 009	.	251	168	14
39 521	41 180	42 130	420	509	15
565 471	602 872	611 192	3 962	15 215	8 752	3 180	5 058	6 923	
82 608	88 901	89 425	473	2 274	3 936	.	456	951	16
77 054	82 407	83 866	634	3 024	1 244	426	685	741	17
97 453	104 185	105 311	840	2 510	1 198	726	1 071	1 292	18
90 108	96 217	97 986	711	1 581	870	683	1 092	1 513	19
9 331	9 815	10 192	128	20
26 032	27 041	27 500	113	377	218	166	197	207	21
15 391	16 140	16 426	129	163	22
86 246	92 235	93 202	864	2 903	407	174	.	836	23
42 947	45 390	46 177	282	2 119	389	291	510	388	24
38 301	40 541	41 107	45	429	490	422	919	704	25
2 054 343	2 198 044	2 231 439	17 038	22 070	4 654	11 347	18 154	23 113	
1 876 654	2 011 385	2 041 876	16 139	18 569	3 781	10 475	16 897	21 595	
9 415 570	9 747 355	9 851 017	45 106	59 381	22 616	27 269	29 216	53 278	

14.4 Folkmängd efter ålder 2015-12-31

Population by age

	Ålder							Totalt
	0-6	7-15	16-24	25-44	45-64	65-74	75-	
Stockholm	84 622	81 743	90 071	316 283	216 716	77 204	56 877	923 516
Norra kommunerna	62 943	79 352	72 315	187 998	170 701	71 743	51 679	696 731
Danderyd	2 677	4 718	3 737	6 643	8 169	3 320	3 157	32 421
Ekerö	2 674	3 860	2 584	6 179	7 144	2 831	1 712	26 984
Järfälla	6 720	8 314	7 819	19 766	17 179	7 238	5 393	72 429
Lidingö	4 027	5 986	4 672	10 831	11 410	5 044	4 332	46 302
Norrstälje	4 061	5 242	6 009	12 174	15 727	9 072	6 384	58 669
Sigtuna	4 278	5 107	5 281	12 413	11 021	3 834	2 852	44 786
Sollentuna	6 530	9 247	7 584	18 199	17 671	6 342	4 678	70 251
Solna	6 824	5 080	6 911	29 214	16 175	6 755	5 199	76 158
Sundbyberg	4 613	3 821	4 336	17 098	10 312	3 580	2 350	46 110
Täby	6 193	8 818	7 037	15 911	17 174	7 355	5 793	68 281
Upplands-Bro	2 575	3 048	2 807	6 964	6 168	2 765	1 462	25 789
Upplands Väsby	3 810	4 705	4 674	11 903	10 400	4 345	2 824	42 661
Vallentuna	3 259	4 289	3 429	8 212	8 209	2 981	2 001	32 380
Vaxholm	957	1 662	1 089	2 411	3 076	1 449	736	11 380
Österåker	3 745	5 455	4 346	10 080	10 866	4 832	2 806	42 130
Södra kommunerna	58 168	73 877	68 132	165 592	150 563	57 553	37 307	611 192
Botkyrka	8 880	10 427	10 636	25 855	21 246	7 667	4 714	89 425
Haninge	7 905	9 448	9 902	23 650	19 922	8 326	4 713	83 866
Huddinge	10 703	13 071	11 640	30 174	25 695	8 415	5 613	105 311
Nacka	9 794	12 631	9 879	26 088	24 126	9 315	6 153	97 986
Nykvarn	963	1 413	1 012	2 504	2 627	1 110	563	10 192
Nynäshamn	2 225	2 756	2 828	6 446	7 242	3 656	2 347	27 500
Salem	1 534	2 345	1 875	4 052	3 788	1 663	1 169	16 426
Södertälje	8 185	10 277	10 918	25 542	23 218	8 536	6 526	93 202
Tyresö	4 178	5 976	5 225	11 410	11 737	4 408	3 243	46 177
Värmdö	3 801	5 533	4 217	9 871	10 962	4 457	2 266	41 107
Stockholms län	205 733	234 972	230 518	669 873	537 980	206 500	145 863	2 231 439
Hela riket	826 969	993 242	1 075 852	2 561 998	2 445 729	1 100 100	847 127	9 851 017

Källa: SCB/Sweco

14.5 Utrikes födda efter födelseland 2015-12-31

Foreign-born persons by country of birth

	Födelseland							Samtliga	% av folk- mäng- den
	Norden utom Sverige	EU 28 utom Norden EU 28	Europa utom EU 28	Afrika	Amerika och Oceanien	Asien	Övrigt ¹ och okänt		
	Stockholm	22 429	48 908	22 246	30 795	23 415	68 959		
Norra kommunerna	21 440	33 258	12 928	13 870	13 364	49 466	852	145 178	20,8
Danderyd	697	1 778	342	231	729	1 129	58	4 964	15,3
Ekerö	593	1 126	204	161	292	569	11	2 956	11,0
Järfälla	2 286	3 374	1 725	2 355	1 623	7 987	95	19 445	26,8
Lidingö	1 252	2 373	663	459	1 041	1 773	76	7 637	16,5
Norrtälje	2 227	1 324	611	423	545	1 448	21	6 599	11,2
Sigtuna	1 650	2 432	1 368	2 007	948	4 851	37	13 293	29,7
Sollentuna	1 696	3 224	1 295	1 187	1 879	6 541	85	15 907	22,6
Solna	2 116	5 022	2 367	1 626	1 699	8 029	156	21 015	27,6
Sundbyberg	1 280	2 547	1 067	2 679	885	4 810	48	13 316	28,9
Täby	1 733	3 143	938	466	983	3 609	126	10 998	16,1
Upplands-Bro	1 232	1 148	470	869	590	1 760	31	6 100	23,7
Upplands Väsby	2 337	2 010	1 099	968	923	4 141	36	11 514	27,0
Vallentuna	785	1 332	279	166	382	1 181	22	4 147	12,8
Vaxholm	268	329	121	59	155	225	13	1 170	10,3
Österåker	1 288	2 096	379	214	690	1 413	37	6 117	14,5
Södra kommunerna	20 924	33 934	23 505	14 260	13 234	52 796	663	159 316	26,1
Botkyrka	3 228	6 350	7 456	4 315	2 641	11 770	118	35 878	40,1
Haninge	2 645	5 477	3 461	1 957	2 263	4 661	85	20 549	24,5
Huddinge	2 954	6 112	4 955	3 096	2 715	9 566	145	29 543	28,1
Nacka	2 947	4 903	1 643	1 690	2 175	4 541	150	18 049	18,4
Nykvarn	524	248	47	40	56	231	4	1 150	11,3
Nynäshamn	872	1 409	482	397	244	879	20	4 303	15,6
Sälem	532	664	276	168	278	1 039	3	2 960	18,0
Södertälje	4 327	5 322	4 217	1 894	1 382	17 627	72	34 841	37,4
Tyresö	1 443	2 047	599	481	1 070	1 495	36	7 171	15,5
Värmdö	1 452	1 402	369	222	410	987	30	4 872	11,9
Stockholms län	64 793	116 100	58 679	58 925	50 013	171 221	3 087	522 818	23,4
Hela riket	245 633	331 926	238 565	178 624	109 596	565 050	6 870	1 676 264	17,0

Källa: SCB/Sweco

1 Här ingår fd Sovjetunionen

14.6 Folkmängdens förändringar 2015

Population changes

	Levande födda	Döda	Födelse- netto	Flyttnings- netto ¹	Folkmängds- förändring ²
Stockholm	13 900	6 661	7 239	4 207	11 527
Norra kommunerna	8 157	5 116	3 041	10 450	13 548
Danderyd	250	292	-42	168	126
Ekerö	274	149	125	157	286
Järfälla	914	505	409	1 314	1 728
Lidingö	449	387	62	764	837
Norrälje	519	640	-121	1 223	1 101
Sigtuna	607	315	292	398	701
Sollentuna	759	441	318	599	926
Solna	1 242	569	673	1 441	2 117
Sundbyberg	774	308	466	1 552	2 020
Täby	648	501	147	787	947
Upplands-Bro	347	153	194	307	502
Upplands Väsby	518	287	231	617	845
Vallentuna	360	196	164	247	411
Vaxholm	98	84	14	38	51
Österåker	398	289	109	838	950
Södra kommunerna	7 324	4 053	3 271	4 958	8 320
Botkyrka	1 200	558	642	-150	524
Haninge	1 013	542	471	976	1 459
Huddinge	1 299	629	670	423	1 126
Nacka	1 175	603	572	1 191	1 769
Nykvarn	103	64	39	340	377
Nynäshamn	287	246	41	418	459
Salem	168	110	58	223	286
Södertälje	1 191	714	477	496	967
Tyresö	449	317	132	652	787
Värmdö	439	270	169	389	566
Stockholms län	29 381	15 830	13 551	19 615	33 395
Hela riket	114 870	90 907	23 963	78 410	103 662

Källa: SCB/Sweco

1 För länsdelarna: summan av kommunernas flyttningsnetton.

2 Totalt enligt SCBs redovisning (häri ingår justeringar).

14.7 Folkmängdsförändring per 1 000 av medelfolkmängden kommunvis 2015

Population changes

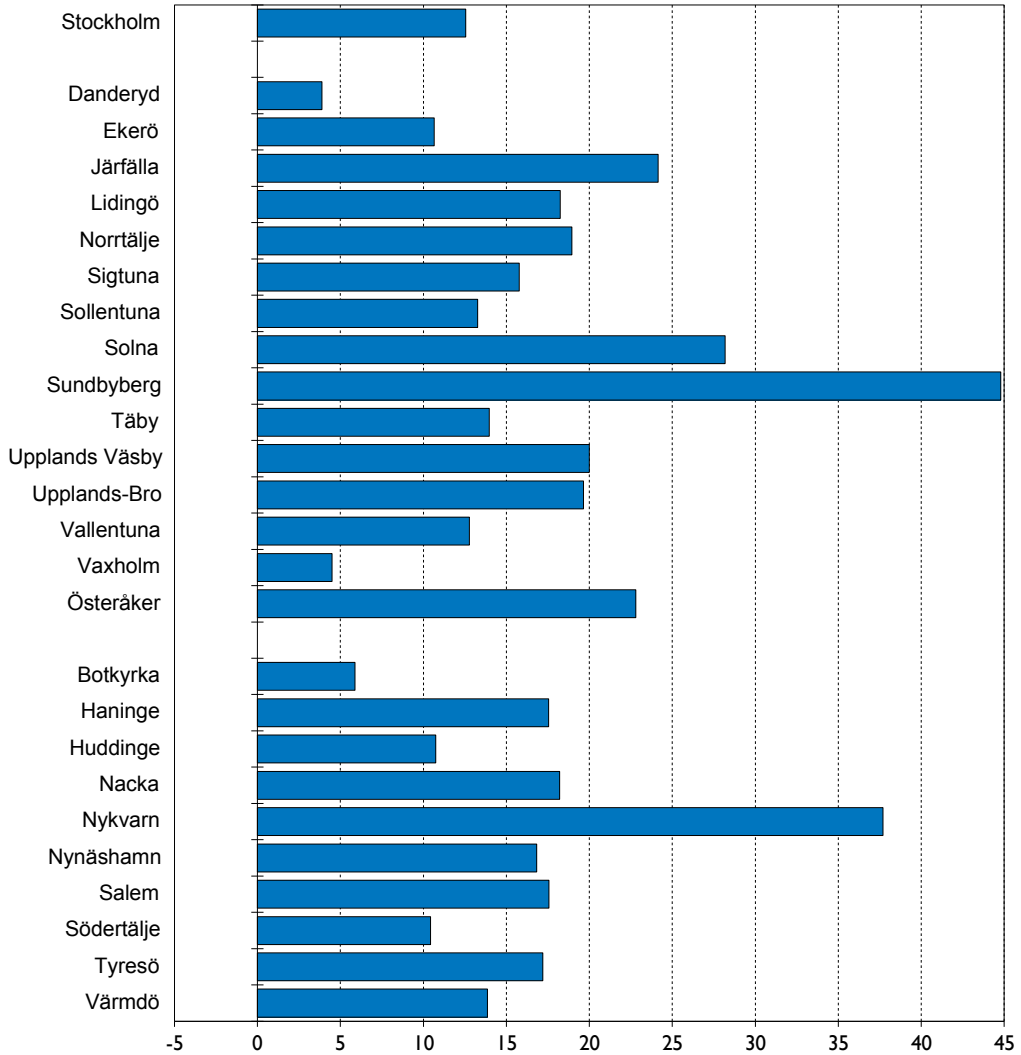

Källa: SCB/Sweco

14.8 Flyttningar mellan kommuner 2015

Migration within and between communes

		<i>Utflyttning från</i>											
		1	2	3	4	5	6	7	8	9	10	11	12
1	<i>Inflyttning till</i> Stockholm	104 665	917	803	1 678	1 325	509	797	1 493	4 189	2 318	1 159	450
2	Danderyd	947	995	6	16	36	35	12	81	108	43	225	11
3	Ekerö	926	7	1 195	38	10	7	8	20	79	76	16	4
4	Järfälla	2 450	25	14	4 464	42	26	87	208	302	332	39	286
5	Lidingö	1 693	38	10	31	3 000	27	18	40	106	49	53	8
6	Norrtälje	685	25	12	65	49	5 315	72	83	92	46	149	28
7	Sigtuna	850	18	17	95	19	44	4 384	224	102	66	29	40
8	Sollentuna	1 998	113	19	122	30	35	191	3 739	420	163	119	55
9	Solna	4 702	156	79	265	102	98	178	338	4 742	607	213	77
10	Sundbyberg	2 902	49	75	271	56	36	81	155	718	3 287	68	109
11	Täby	1 607	287	7	64	56	97	33	110	294	120	3 058	18
12	Upplands-Bro	607	10	7	382	4	14	57	62	88	74	16	1 678
13	Upplands Väsby	881	21	17	99	9	47	301	498	173	101	60	39
14	Vallentuna	479	46	9	27	25	61	53	102	107	48	405	21
15	Vaxholm	246	12	2	6	27	4	13	14	25	10	54	9
16	Österåker	804	73	13	52	38	95	41	64	157	49	335	20
17	Botkyrka	2 377	10	13	85	49	22	63	77	100	61	22	25
18	Haninge	2 385	9	25	64	36	30	45	50	113	68	44	47
19	Huddinge	4 224	26	29	86	53	30	72	92	249	111	57	35
20	Nacka	4 030	41	37	72	92	61	45	64	177	106	53	30
21	Nykvarn	105	—	5	3	4	—	—	1	4	4	4	4
22	Nynäshamn	534	3	6	12	7	6	11	10	19	9	6	12
23	Salem	289	4	6	10	5	4	7	3	23	14	3	2
24	Södertälje	1 110	9	12	70	12	11	40	42	69	40	20	38
25	Tyresö	1 448	2	5	34	26	14	18	22	38	28	26	4
26	Värmdö	1 099	4	21	17	24	15	15	12	60	34	21	3
Stockholms län		39 378	1 905	1 249	3 664	2 136	1 328	2 258	3 865	7 812	4 577	3 196	1 375

Källa: SCB/Sweco

Anm. Flyttningarna inom resp kommun anges i diagonalraden Dessa flyttningar - totalt 189 769 personer - ingår inte i hela Stockholms län och inte heller i totalkolumnen (Alla flyttningar inom länet var 301 579)

14.9 Flyttningar över kommungränsen 2015

Migration

		<i>Utflyttade från</i>						
		Stockholm	Norra kommunerna	Södra kommunerna	Stockholms län	Riket i övrigt	Utlandet	Totalt
<i>Inflyttade till</i> Stockholm	..		17 406	15 262	32 668	20 587	16483	69 738
Norra kommunerna	21 777		17 503	5 316	44 596	12 564	9 511	66 671
Södra kommunerna	17 601		4 287	12 658	34 546	8 329	9 204	52 079
Stockholms län	39 378		39 196	33 236	.	41 480	35 198	76 678
Riket i övrigt	16 600		12 243	9 940	38 783
Utlandet	9 553		4 782	3 945	18 280
Totalt	65 531		56 221	47 121	57 063

Källa: SCB/Sweco

Anm. I totalerna för norra- och södra kommunerna ingår inomflyttningar.

13	14	15	16	17	18	19	20	21	22	23	24	25	26	Totalt	
720	354	186	508	2 576	2 137	3 788	2 956	72	420	276	1 356	921	760	32 668	1
15	37	12	41	11	20	28	32	1	5	4	17	4	8	1 755	2
6	6	6	8	25	14	44	15	4	13	5	17	6	9	1 369	3
91	18	6	26	94	80	129	87	2	10	5	87	29	21	4 496	4
25	29	12	24	48	59	60	80	1	17	–	21	16	21	2 486	5
83	130	26	179	61	52	91	44	1	8	11	41	15	28	2 076	6
270	27	3	18	115	64	112	42	1	18	1	77	8	11	2 271	7
284	49	14	47	72	70	135	83	4	10	8	50	20	13	4 124	8
181	87	29	109	145	124	281	200	3	24	14	106	57	28	8 203	9
92	35	7	33	111	76	128	100	7	10	12	64	35	24	5 254	10
73	306	70	245	31	58	88	73	–	5	6	28	22	14	3 712	11
59	10	1	8	44	34	59	38	–	5	2	22	5	6	1 614	12
3 044	74	5	31	79	56	94	41	1	11	6	45	13	8	2 710	13
93	1 550	9	76	29	15	37	16	4	7	5	16	6	18	1 714	14
14	34	577	35	4	9	9	17	1	1	4	2	2	26	580	15
30	173	58	3 045	41	30	46	36	1	11	–	11	24	30	2 232	16
68	11	2	15	6 328	210	920	104	17	59	169	443	37	29	4 988	17
41	14	1	30	285	6 028	673	260	4	335	27	99	367	67	5 119	18
44	18	8	29	941	378	4 892	220	5	56	42	268	105	54	7 232	19
56	18	24	33	140	188	239	4 997	5	39	24	84	163	441	6 262	20
1	1	–	1	44	8	24	3	664	4	13	383	3	3	622	21
12	3	3	21	79	447	139	42	1	2 122	21	53	57	16	1 529	22
2	3	–	1	297	8	106	20	1	9	693	182	2	5	1 006	23
34	21	5	18	606	127	259	74	174	41	151	10 427	42	10	3 035	24
7	8	3	2	66	321	120	229	2	38	2	37	2 514	41	2 541	25
5	15	5	11	51	62	65	581	6	10	8	24	44	2 366	2 212	26
2 306	1 481	495	1 549	5 995	4 647	7 674	5 393	318	1 166	816	3 533	2 003	1 691	111 810	

14.10 Flyttningar 2015

Migration

Antal flyttningar:

Stockholms län totalt	435 321
därav	
inom länet	301 580
övriga Sverige	80 263
utlandet	53 478

Rikets gräns

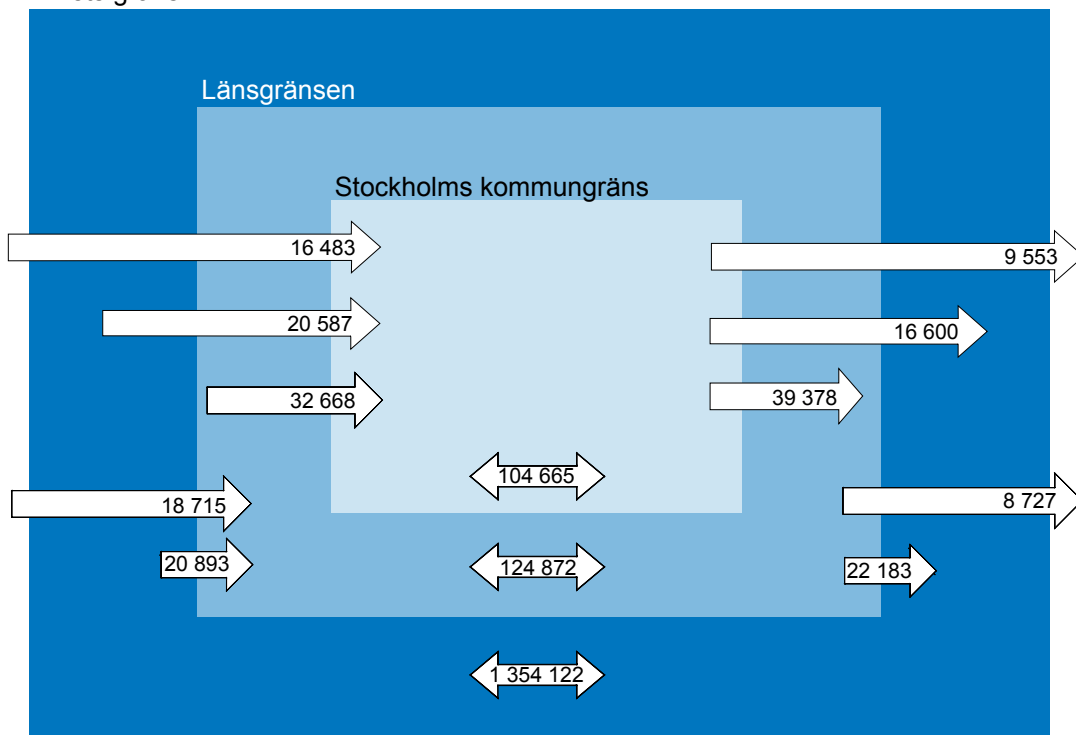

69 738	→ Stockholm	65 531	→
76 678	→ Stockholms län	57 063	→
1134 240	→ Riket	55 830	→

Källa: SCB/Sweco

14.11 Bostäder efter hustyp 2014-2015

Dwellings by type of building

	Lägenheter i							
	Småhus		Flerbostadshus ¹		Specialbostäder ²		Samtliga hus	
	2014	2015	2014	2015	2014	2015	2014	2015
Stockholm	44 293	44 429	395 946	401 619	22 043	22 370	462 282	468 418
Norra kommunerna	116 611	117 497	170 853	175 744	10 374	11 026	297 838	304 267
Danderyd	6 802	6 816	5 651	5 701	558	583	13 011	13 100
Ekerö	8 024	8 076	1 272	1 274	206	234	9 502	9 584
Järfälla	11 238	11 248	18 060	19 010	614	612	29 912	30 870
Lidingö	7 034	7 066	12 385	12 984	919	1 031	20 338	21 081
Norrtälje	15 723	16 017	10 644	10 829	1 381	1 381	27 748	28 227
Sigtuna	6 290	6 362	11 375	11 512	389	389	18 054	18 263
Sollentuna	12 782	12 803	14 771	15 310	893	1 050	28 446	29 163
Solna	511	506	36 259	36 932	2 982	2 977	39 752	40 415
Sundbyberg	1 103	1 108	19 976	20 816	383	508	21 462	22 432
Täby	13 824	13 857	12 815	13 065	828	868	27 467	27 790
Upplands-Bro	4 548	4 571	5 648	5 641	120	126	10 316	10 338
Upplands Väsby	6 209	6 333	11 694	12 011	272	364	18 175	18 708
Vallentuna	8 111	8 229	3 946	3 954	328	328	12 385	12 511
Vaxholm	2 615	2 644	1 833	1 912	97	97	4 545	4 653
Österåker	11 797	11 861	4 524	4 793	404	478	16 725	17 132
Södra kommunerna	104 120	105 171	134 516	136 618	7 408	7 460	246 044	249 249
Botkyrka	11 793	11 905	20 716	20 848	1 136	1 138	33 645	33 891
Haninge	14 111	14 291	18 499	18 837	1 227	1 295	33 837	34 423
Huddinge	18 380	18 506	21 437	21 852	1 942	1 916	41 759	42 274
Nacka	15 128	15 341	23 364	23 753	1 323	1 323	39 815	40 417
Nykvarn	2 687	2 760	1 009	1 151	51	61	3 747	3 972
Nynäshamn	5 796	5 826	6 348	6 385	64	64	12 208	12 275
Salem	3 591	3 608	2 554	2 553	190	190	6 335	6 351
Södertälje	12 234	12 420	27 014	27 154	705	707	39 953	40 281
Tyresö	9 034	9 090	8 919	9 204	467	467	18 420	18 761
Värmdö	11 366	11 424	4 656	4 881	303	299	16 325	16 604
Stockholms län	265 024	267 097	701 315	713 981	39 825	40 856	1 006 164	1 021 934

Källa: SCB/Sweco

Fr.o.m. 2013 använder SCB lägenhetsregistret som källa till statistiken över bostadsbeståndet.

1 Flerbostadshus inklusive övriga hus.

2 Specialbostäder omfattar specialbostad för äldre eller funktionshindrade, studentbostäder och övrig specialbostad t.ex utslussningbostäder för personer som frigivits från kriminalvården eller elevhem och internat som inte räknas in i gruppen studentbostäder.

14.12 Påbörjade bostäder i nya hus 2012-2015

Dwellings started in new houses

	Påbörjade lägenheter							
	2012		2013		2014		2015	
	Totalt	I småhus	Totalt	I småhus	Totalt	I småhus	Totalt	I småhus
Stockholm	3 181	80	5 372	155	4 005	323	4 710	159
Norra kommunerna	2 920	683	3 915	759	5 710	918	4 720	1 053
Danderyd	51	14	42	21	18	18	42	9
Ekerö	96	55	40	40	60	60	110	104
Järfälla	526	48	494	95	958	51	901	25
Lidingö	133	12	145	21	269	20	107	4
Norrtälje	131	39	111	45	180	57	339	62
Sigtuna	72	25	364	80	439	42	364	88
Sollentuna	180	35	267	43	697	31	207	27
Solna	270	0	731	52	904	64	197	21
Sundbyberg	696	29	603	14	700	40	850	33
Täby	250	55	265	29	443	161	632	179
Upplands-Bro	212	126	230	65	79	79	295	107
Upplands Väsby	81	64	239	77	578	62	242	88
Vallentuna	69	60	117	117	142	142	142	142
Vaxholm	25	25	6	6	105	22	38	27
Österåker	128	96	261	54	138	69	254	137
Södra kommunerna	1 039	438	2 936	849	3 478	1 051	4 182	1 151
Botkyrka	164	73	354	129	384	64	314	102
Haninge	70	52	593	177	470	181	967	225
Huddinge	120	81	94	46	935	205	760	126
Nacka	122	114	589	153	539	149	864	219
Nykvarn	11	11	60	18	144	24	41	41
Nynäshamn	2	2	91	20	127	11	71	25
Salem	13	13	13	13	37	37	139	70
Södertälje	195	47	308	142	284	203	361	206
Tyresö	324	27	480	69	218	54	260	48
Värmdö	18	18	354	82	340	123	405	89
Stockholms län	7 140	1 201	12 223	1 763	13 193	2 292	13 612	2 363

Källa: SCB/Sweco

14.13 Nybyggda bostäder och rumsenheter 2011-2015

Dwellings and room units new-constructed

	Lägenheter					Rumsenheter				
	2011	2012	2013	2014	2015	2011	2012	2013	2014	2015
Stockholm	3 182	4 356	3 604	3 071	5 119	12 329	17 141	13 980	11 474	19 175
Norra kommunerna	2 659	2 042	4 118	3 302	4 453	11 530	10 120	17 922	14 819	17 501
Södra kommunerna	1 413	1 010	1 901	2 796	2 973	7 024	4 926	8 448	13 381	13 666
Stockholms län	7 254	7 408	9 623	9 169	12 545	30 883	32 187	40 350	39 674	50 342
Hela riket	20 064	25 993	29 225	29 164	34 603	89 870	116 131	124 376	120 982	141 294
<i>Fördelning, %</i>										
Stockholm	43,9	58,8	37,5	33,5	40,8	39,9	53,3	34,6	28,9	38,1
Norra kommunerna	36,7	27,6	42,8	36,0	35,5	37,3	31,4	44,4	37,4	34,8
Södra kommunerna	19,5	13,6	19,8	30,5	23,7	22,7	15,3	20,9	33,7	27,1
Stockholms län	100	100	100	100	100	100	100	100	100	100

Källa: SCB/Sweco

14.14 Nybyggda bostäder 1955-2015

Dwellings completed

Lägenheter

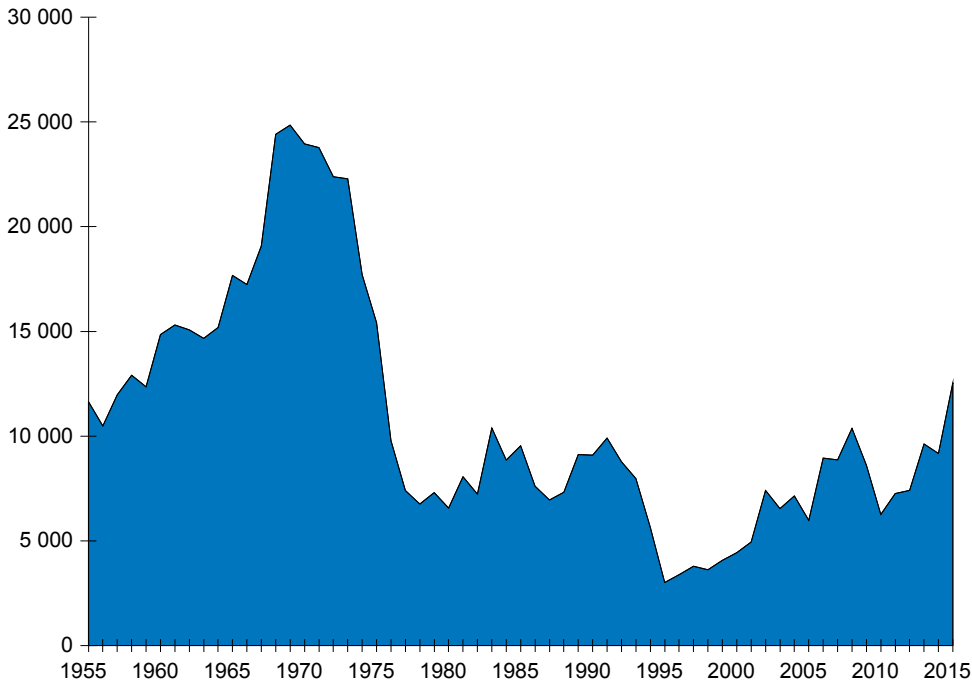

Källa: SCB/Sweco

14.15 Nybyggda bostäder efter hustyp och upplåtelseform 2015

Dwellings completed by type of building and form of tenure

	Inflyttningsfärdiga nybyggda lägenheter			Upplåtelseform		
	Småhus	Flerbostads- hus	Totalt	Hyses- rätt	Bostads- rätt	Ägande- rätt
Stockholm	294	4 825	5 119	1 601	3 404	114
Inre staden	–	1 440	1 440	559	881	–
Yttre staden	294	3 385	3 679	1 042	2 523	114
Söderort	74	2 172	2 246	987	1 199	60
Västerort	220	1 213	1 433	55	1 324	54
Norra kommunerna	890	3 563	4 453	1 773	1 901	779
Danderyd	12	–	12	–	1	11
Ekerö	38	–	38	–	–	38
Järfälla	51	780	831	333	461	37
Lidingö	4	238	242	146	93	3
Norrtälje	49	123	172	35	88	49
Sigtuna	65	211	276	211	–	65
Sollentuna	21	710	731	392	318	21
Solna	17	104	121	–	121	–
Sundbyberg	37	528	565	141	393	31
Täby	61	136	197	62	74	61
Upplands Väsby	125	263	388	222	85	81
Upplands-Bro	91	159	250	159	0	91
Vallentuna	172	–	172	–	16	156
Vaxholm	29	8	37	–	14	23
Österåker	118	303	421	72	237	112
Södra kommunerna	1 261	1 712	2 973	849	1 185	939
Botkyrka	98	116	214	–	120	94
Haninge	247	644	891	554	213	124
Huddinge	177	203	380	–	254	126
Nacka	288	160	448	135	46	267
Nykvarn	37	72	109	72	–	37
Nynäshamn	15	28	43	28	–	15
Salem	69	54	123	54	37	32
Södertälje	211	52	263	–	130	133
Tyresö	44	218	262	6	220	36
Värmdö	75	165	240	–	165	75
Stockholms län	2 445	10 100	12 545	4 223	6 490	1 832
Hela riket	9 038	25 565	34 603	13 397	13 918	7 288

Källa: SCB/Sweco

14.16 Nybyggda bostäder efter storlek 2015

Dwellings completed by size

	Lägenhetsstorlek							Totalt	Rums- enheter	Re per lgh
	1+ r 1+ rkv	1 rk	2 rk	3 rk	4 rk	5 rk	6+ rk			
Stockholm	3	699	1 575	1 520	1 007	284	31	5 119	19 175	3,75
Inre staden	–	80	424	508	347	70	11	1 440	5 696	3,96
Yttre staden	3	619	1 151	1 012	660	214	20	3 679	13 479	3,66
Söderort	–	561	719	542	326	91	7	2 246	7 675	3,42
Västerort	3	58	432	470	334	123	13	1 433	5 804	4,05
Norra kommunerna	299	603	1 248	821	693	359	430	4 453	17 501	3,93
Danderyd	–	–	–	–	–	1	11	12	94	7,83
Ekerö	–	–	–	6	8	15	9	38	224	5,89
Järfälla	–	98	312	219	132	55	15	831	3 115	3,75
Lidingö	–	24	94	72	33	16	3	242	902	3,73
Norrälje	–	32	27	54	29	13	17	172	712	4,14
Sigtuna	59	40	80	4	29	38	26	276	968	3,51
Sollentuna	–	202	278	123	105	6	17	731	2 421	3,31
Solna	–	–	36	6	43	18	18	121	581	4,80
Sundbyberg	36	95	191	87	130	5	21	565	1 988	3,52
Täby	62	1	29	19	14	37	35	197	797	4,05
Upplands-Bro	–	61	41	41	19	2	86	250	1 231	4,92
Upplands Väsby	76	48	80	61	12	49	62	388	1 449	3,73
Vallentuna	–	–	2	23	48	39	60	172	1 067	6,20
Vaxholm	–	–	1	2	6	13	15	37	242	6,54
Österåker	66	2	77	104	85	52	35	421	1 710	4,06
Södra kommunerna	111	383	536	498	431	494	520	2 973	13 666	4,60
Botkyrka	–	19	38	58	16	48	35	214	1 013	4,73
Haninge	108	218	170	124	85	118	68	891	3 208	3,60
Huddinge	–	3	65	105	75	69	63	380	1 907	5,02
Nacka	–	35	84	19	32	99	179	448	2 564	5,72
Nykvarn	2	–	10	40	35	15	7	109	508	4,66
Nynäshamn	–	–	19	11	5	5	3	43	179	4,16
Salem	–	54	–	–	4	26	39	123	572	4,65
Södertälje	–	2	25	18	93	76	49	263	1 446	5,50
Tyresö	–	46	55	67	53	14	27	262	1 103	4,21
Värmdö	1	6	70	56	33	24	50	240	1 166	4,86
Stockholms län	413	1 685	3 359	2 839	2 131	1 137	981	12 545	50 342	4,01
Hela riket	1 927	3 176	8 723	8 849	5 338	3 467	3 123	34 603	141 294	4,08

Källa: SCB/TMR/Sweco

14.17 Registrerade bilar, bussar och motorcyklar m m den 31 dec 1990-2015

Cars, buses and motor cycles registered

	1990	1995	2000	2005	2010	2014	2015
<i>Samtliga motorfordon</i>							
Personbilar ägda av fysiska personer	516 763	516 581	596 053	617 493	657 584	698 946	717 830
Personbilar ägda av juridiska personer	179 746	154 236	242 578	264 284	290 169	321 468	334 646
Samtliga personbilar	696 509	670 817	838 631	881 777	947 753	1 020 414	1 052 476
därav							
i yrkesmässig trafik	6 358	6 333	6 594	6 394	7 389	7 426	7 327
taxi	4 622	4 650	4 681	5 107	5 899	6 521	6 554
leasing	71 459	59 101	94 586	113 824	130 243	158 062	171 660
Lastbilar	70 858	66 003	88 580	114 445	138 331	154 887	155 722
Bussar	3 281	3 255	2 876	3 816	4 235	5 080	4 741
Motorcyklar	26 913	28 329	40 806	56 246	69 066	75 344	77 167
<i>Motorfordon i trafik</i>							
Personbilar ägda av fysiska personer	449 985	459 713	519 167	535 613	554 003	589 982	603 756
Personbilar ägda av juridiska personer	150 922	133 735	196 757	223 483	246 531	273 964	283 301
Samtliga personbilar	600 907	593 448	715 924	759 096	800 534	863 946	887 057
därav							
i yrkesmässig trafik ¹	6 204	6 246	6 517	6 297	7 247	7 264	7 153
taxi	4 622	4 650	4 681	5 107	5 899	6 379	6 397
leasing	71 459	59 101	94 586	113 824	130 243	156 446	170 051
Lastbilar	58 577	54 412	71 779	92 469	109 848	124 009	124 445
Bussar	2 679	2 697	2 058	2 684	2 814	2 975	2 897
Motorcyklar	5 735	8 576	21 001	31 219	39 266	41 591	42 607
<i>Släp- och husvagnar</i>							
Släpvagnar och påhängsvagnar	42 457	46 241	67 355	67 919	86 493	99 800	103 916
Husvagnar	16 226	14 680	13 517	12 849	11 602	10 921	10 824
<i>Avställda motorfordon</i>							
Personbilar ägda av fysiska personer	66 778	56 868	76 886	81 880	103 581	108 964	114 074
Personbilar ägda av juridiska personer	28 824	20 501	45 821	40 801	43 638	47 504	51 345
Samtliga personbilar	95 602	77 369	122 707	122 681	147 219	156 468	165 419
därav							
i yrkesmässig trafik ¹	154	87	77	97	142	162	174
taxi	142	157
leasing	1 616	1 609
Lastbilar	12 281	11 591	16 801	21 976	28 483	30 878	31 277
Bussar	602	558	818	1 132	1 421	2 105	1 844
Motorcyklar	21 178	19 753	19 805	25 027	29 800	33 753	34 560

Källa: SCB

¹ Här ingår de som har tillstånd för godstrafik, busstrafik, linjetrafik, och taxi.

14.18 Kollektivtrafiken uppdelad på trafikslag 2015

Public transport, rolling stock and journeys

	Sittplatskilometer, milj	Påstigande, milj
Buss	6 239	318
Tunnelbana	4 488	338
Lokaltåg/spårvagnar ¹	1 101	49
Pendeltåg	6 483	90
Samtliga	18 311	795

Källa: SL/Sweco

¹ Lidingö-, Roslags- och Saltsjöbanorna. Nockeby- och Tvärbanorna (spårväg).

14.19 Bruttoregionalprodukt (BRP) för Stockholms län 2000-2014 löpande priser

Gross domestic product (GDP) in Stockholm county

	2000	2010	2011	2012	2013	2014
Bruttoregionalprodukt, mkr (BRP)	686 969	1 067 941	1 132 788	1 154 811	1 183 725	1 244 532
BRP per invånare, tkr	379	524	546	548	552	571
BRP per sysselsatt, tkr	649	937	971	973	981	1 009

Källa: SCB/Sweco

14.20 Bruttoregionalprodukt (BRP) för Stockholms län efter branschgrupp¹ 2000-2014 mkr, löpande priser

Gross domestic product (GDP) in Stockholm county

	2000	2010	2011	2012	2013	2014
Offentliga myndigheter, samt hushållens ej vinstdrivande organisationer	108 819	154 052	158 710	159 883	170 396	176 958
Marknadsproduktion, varor	118 339	189 475	201 045	205 769	191 937	204 154
Marknadsproduktion, tjänster	376 798	588 307	630 832	644 920	675 626	711 536
Ej branschfördelade poster ²	83 013	136 107	142 201	144 239	145 766	151 884
Totalt	686 969	1 067 941	1 132 788	1 154 811	1 183 725	1 244 532

Källa: SCB/Sweco

1 Avser SNI 2007

2 Omfattar produktskatter minus produktsubventioner, dvs produktskatter netto.

14.21 Lönesumma 2000-2014 för Stockholms län (dagspopulation) löpande priser, miljarder kr

Compensation of employees in Stockholm county, SEK billions

	2000	2010	2011	2012	2013	2014
Lönesumma	238,9	359,3	381,1	399,0	413,0	431,7

Källa: SCB/Sweco

14.22 Hushållens disponibla inkomster¹ i Stockholms län tkr, löpande priser 2000-2013

Households' disposable income, SEK thousands

	2000	2005	2010	2011	2012	2013
Totalsumma	249 402 000	299 050 000	415 179 000	441 067 000	468 213 000	482 658 000
Per invånare	138	159	204	213	222	225

Källa: SCB/Sweco

1 Ny standard (ENS2010) jämfört med tidigare (ENS95) påverkar statistik från tidigare år.

SCBs arbetskraftsundersökningar

14.23 Befolkning i åldrarna 15-74 år efter sysselsättningsstatus 2015

Population by employment status

	Årsmedeltal, 1 000-tal					
	Män	%	Kvinnor	%	Totalt	%
<i>Sysselsatta efter anställningsform</i>						
Fast anställda	433,3	52,8	434,4	52,0	867,7	52,4
Tidsbegränsat anställda	74,3	9,1	96,2	11,5	170,4	10,3
Företagare	94,1	11,5	42,6	5,1	136,7	8,3
Sysselsatta, totalt	601,6	73,3	573,2	68,6	1 174,8	70,9
Arbetslösa	43,8	5,3	44,6	5,3	88,4	5,3
I arbetskraften	645,4	78,6	617,9	73,9	1 263,3	76,3
Ej i arbetskraften	175,5	21,4	217,8	26,1	393,3	23,7
Samtliga	820,9	100	835,6	100	1 656,6	100

Källa: SCB/Sweco

Förklaring till tabell 14:23

Ej i arbetskraften

Arbetslösa

Frånvarande

I arbete

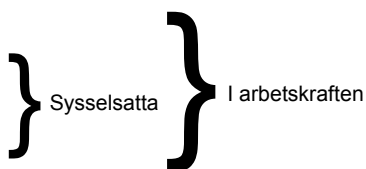

SCBs arbetskraftsundersökningar

14.24 Arbetskraftstal, frånvarotal och arbetslöshetstal 1975-2015

Labour force, absence rate and unemployment rate

År	Arbetskraftstal ¹ , %			Frånvarotal ² , %			Arbetslöshetstal ³ , %		
	Män	Kvinnor	Totalt	Män	Kvinnor	Totalt	Män	Kvinnor	Totalt
1975	81,7	66,3	73,7	14,1	18,7	16,3	1,0	1,1	1,0
1980	88,6	81,1	84,8	15,6	21,9	18,6	1,1	1,1	1,1
1985	87,2	84,3	85,8	14,0	20,3	17,1	1,7	1,3	1,5
1990	88,7	86,2	87,4	13,6	20,9	17,2	0,9	1,0	0,9
1995	82,6	79,8	81,2	12,7	19,4	16,0	6,8	5,9	6,4
2000	82,9	80,6	81,8	13,0	19,9	16,4	3,6	2,3	3,0
2005	77,1	71,8	74,4	13,9	20,0	16,9	7,7	6,0	6,9
2009	77,2	72,6	74,9	14,4	19,8	17,0	7,0	6,5	6,7
2010	77,4	72,5	75,0	13,0	18,8	15,8	6,9	7,3	7,1
2011	77,3	72,9	75,1	12,7	18,5	15,5	6,3	6,5	6,4
2012	77,1	72,5	74,8	13,7	18,8	16,2	6,8	6,9	6,8
2013	78,0	73,0	75,5	14,2	18,5	16,3	6,8	6,9	6,8
2014	78,1	73,5	75,8	13,8	18,3	16,0	7,0	7,1	7,1
2015	78,6	73,9	76,3	14,6	19,1	16,8	6,8	7,2	7,0

Källa: SCB/Sweco

Anm. Ny AKU har införts fr o m 2005 vilket försvårar jämförelser med tidigare år. Frånvarotalen gäller t o m år 1985 åldrarna 16-74 år, därefter åldrarna 16-64 år fram till 2005. Från och med 2005 används åldrarna 15-74 år. Arbetskraftstalen och arbetslöshetstalen gäller under året 1975 åldrarna 16-74 år, därefter åldrarna 16-64 år t o m 2005. Från och med 2005 används åldrarna 15-74 år. Värdena för år 1990 har justerats p g a förändrade mätmetoder i AKU.

1 Arbetskraft i % av befolkningen.

2 Frånvarande i % av sysselsatta.

3 Arbetslösa i % av arbetskraften.

14.25 Arbetslösa och lediga platser 2004-2015

Unemployment and vacancies

År	Arbetslösa anmälda vid arbetsförmedlingen						Lediga platser ²	Varslade personer
	Män	Kvinnor	Totalt	18-24 år	Långtids- arbetslösa ¹	Utrikes födda		
2005	23 034	19 576	42 610	5 437	11 290	7 193 ³	9 149	13 792
2006	20 291	17 566	37 857	4 629	10 680	7 079 ³	15 314	9 644
2007	16 032	14 554	30 585	3 934	9 484	13 226	24 434	7 226
2008	14 044	12 709	26 753	3 250	6 624	12 600	15 769	17 104
2009	22 172	18 745	40 917	5 754	10 791	18 665	9 850	23 709
2010	23 656	21 877	45 534	6 298	14 117	22 235	13 138	10 759
2011	21 337	21 353	42 690	5 546	13 124	23 016	16 832	12 637
2012	22 686	21 663	44 349	6 136	13 153	24 121	16 417	16 907
2013	23 971	22 495	46 466	6 197	13 577	25 422	16 048	13 776
2014	23 355	21 776	45 131	5 536	14 952	25 511	19 873	12 498
2015	22 153	20 590	42 743	4 634	14 074	25 166	26 683	12 085

Källa: Arbetsförmedlingen

Anm. Årssiiffrorna är medeltal av månadssiiffrorna vilka avser läget vid månadsens slut.

1 Arbetslösa under 25 år över 100 dagar och arbetslösa över 25 år över 6 månader.

2 Nyanmälda lediga platser med varaktighet över 10 dagar.

3 Avser utländska medborgare.

14.26 Arbetslösa och lediga platser 1995-2015

Unemployment and vacancies

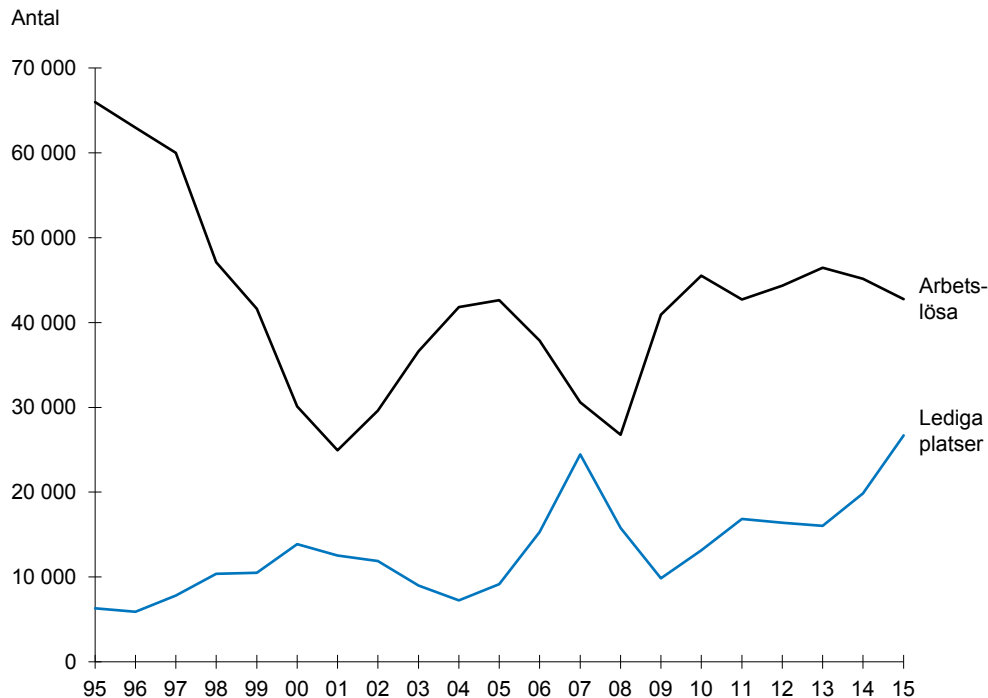

Källa: Arbetsförmedlingen/Sweco

14.27 Lediga platser efter yrkesområde 2012-2015

Vacancies by occupational group

	2012	2013	2014	2015
Ledningsarbete	327	342	416	525
Arbete som kräver teoretisk specialistkompetens	3 001	2 768	4 326	5 397
Arbete som kräver kortare högskoleutbildning	4 214	4 084	3 697	4 972
Kontors- och kundservicearbete	1 031	1 032	2 365	3 224
Service-, omsorgs och försäljningsarbete	4 462	4 732	5 633	7 760
Arbete inom jordbruk, trädgård, skogsbruk och fiske	51	72	61	88
Hantverksarbete inom byggverksamhet och tillverkning	717	670	1 040	1 717
Process- och maskinoperatorsarbete, transportarbete m.m.	768	763	847	1 105
Arbete utan krav på särskild yrkesutbildning	1 703	1 529	1 424	1 885
Militärt arbete	144	58	32	8
Övrigt arbete	–	–	–	3
Totalt	16 417	16 048	19 842	26 683

Källa: Arbetsförmedlingen/Sweco

Anm. Årsiffrorna är medeltal av månadssiffrorna vilka avser läget vid månadens slut. Nyanmälda lediga platser med en varaktighet över 10 dagar.

SCBs arbetskraftsundersökningar.**14.28 Sysselsatta efter näringsgren 2014-2015**

Employed persons by industry

	Årsmedeltal			
	Sysselsatta, 1 000-tal		Fördelning, %	
	2014	2015	2014	2015
<i>Näringsgren (SNI 2007)</i>				
Jordbruk, skogsbruk och fiske	4,8	4,5	0,4	0,4
Tillverkning och utvinning, energi och miljö	53,3	58,1	4,6	4,9
därav tillverkning av verkstadsvävar	23,8	27,2	2,1	2,3
Byggverksamhet	59,6	63,5	5,2	5,4
Handel	135,7	142,0	11,8	12,1
Transport	57,2	58,1	5,0	4,9
Hotell och restaurang	43,1	45,9	3,7	3,9
Information och kommunikation	89,4	90,4	7,8	7,7
Finansiell verksamhet och företagstjänster	288,7	296,1	25,1	25,2
Utbildning och forskning	121,0	124,5	10,5	10,6
Vård och omsorg	140,5	138,7	12,2	11,8
Personliga och kulturella tjänster	73,4	69,7	6,4	5,9
Offentlig förvaltning m m	81,9	80,8	7,1	6,9
Totalt¹	1 151,7	1 174,8	100	100

Källa: SCB/Sweco

Anm. Statistiken avser sysselsättningen för den i länet boende befolkningen oavsett arbetsplatsens läge.

1 Inklusive uppgift saknas

14.29 Sysselsatta efter näringsgren 2015

Employed persons by industry

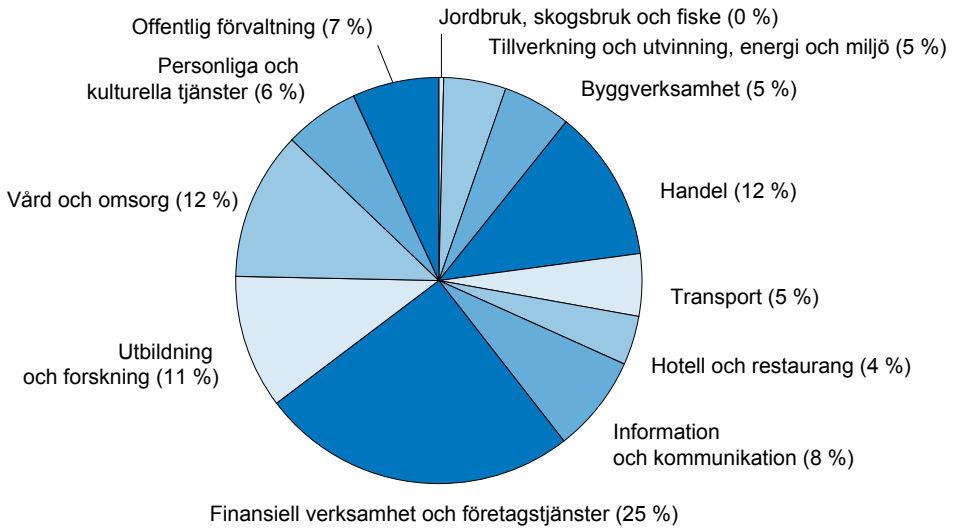

Källa: SCB/Sweco

14.30 Handel och service. Arbetsställen, anställda och omsättning 2015

Trade and service. Establishments, employed persons and turnover

	Arbets- ställen	Anställda	%	Omsätt- ning, mnkr exkl moms	%	Omsätt- ning per invånare, kr	Riks- genom- snitt, kr
<i>Bransch (SNI2007)</i>							
Motorfordon m m, handel och service	3 081	16 003	100	133 083	100	59 640	41 996
Motorfordon, handel	727	5 720	35,7	90 010	67,6	40 337	26 638
Motorfordon, service	1 576	5 636	35,2	9 865	7,4	4 421	4 455
Reservdelar m m, handel	418	2 573	16,1	18 540	13,9	8 309	4 131
Reservdelar m m, service	126	311	1,9	1 874	1,4	840	528
Bensinstationer	234	1 763	11,0	12 794	9,6	5 734	6 244
Partihandel	9 241	60 897	100	530 330	100	237 663	117 922
Jordbruksvaror o levande djur	144	678	1,1	2 935	0,6	1 315	2 203
Livsmedel, drycker, tobak	1 323	9 003	14,8	130 638	24,6	58 544	33 409
Hushållsvaror	3 377	22 799	37,4	138 954	26,2	62 271	26 469
Maskiner o utrustning	1 480	9 862	16,2	35 063	6,6	15 713	11 629
Avfall o skrot	56	156	0,3	617	0,1	277	861
Övr insatsvaror	1 783	9 991	16,4	160 939	30,3	72 123	34 273
Övr partihandel	1 078	8 408	13,8	61 184	11,5	27 419	9 078
Agenturhandel	1 053	4 239	100	25 036	100	11 220	3 479
Detaljhandel	10 722	60 465	100	159 905	100	71 660	62 937
Varuhus o stormarknader	27	1 865	3,1	5 105	3,2	2 288	2 903
Livsmedelsbutiker	1 083	15 584	25,8	42 408	26,5	19 005	19 935
Systembutiker	80	1 026	1,7	6 192	3,9	2 775	2 491
Tobaksaffärer	355	703	1,2	1 705	1,1	764	481
Radio- o TV-affärer	132	1 004	1,7	4 444	2,8	1 992	2 075
Järn-, byggvaru- o färgaffärer	366	3 097	5,1	8 009	5,0	3 589	4 108
Butiker m hushållapparater	74	280	0,5	814	0,5	365	515
Möbel-, el- o bosättningsaffärer	670	3 770	6,2	9 187	5,7	4 117	3 732
Bok-, pappers- o tidningsbutiker	240	1 105	1,8	1 861	1,2	834	486
Klädesaffärer	1 449	8 436	14,0	14 120	8,8	6 328	4 652
Sko- o väskaffärer	248	1 160	1,9	1 992	1,2	893	709
Apotek	272	2 572	4,3	9 380	5,9	4 204	4 190
Andra specialbutiker	1 136	4 630	7,7	9 118	5,7	4 086	3 473
Övr detaljhandel	4 590	15 233	25,2	45 570	28,5	20 422	13 187
Hotell, restaurang m m	6 641	48 283	100	49 605	100	22 230	14 233
Hotell och stugbyar, camping	640	10 147	21,0	13 827	27,9	6 196	4 445
Restauranger, barer	5 578	35 207	72,9	32 832	66,2	14 713	9 086
Personal matsalar, catering, centralkök	423	2 929	6,1	2 946	5,9	1 320	702
Totalt	30 738	189 887		897 959		402 413	240 567

Källa: SCB/Sweco

14.31 Företagskonkurser branschvis efter antal anställda 2012-2015

Bankruptcies by branch

	2013		2014		2015	
	Före- tag	Årsan- ställda	Före- tag	Årsan- ställda	Före- tag	Årsan- ställda
<i>Bransch</i>						
Jord-, skogsbruk och fiske	12	15	12	12	9	1
Gruvor och mineralutvinningsindustri	2	1	4	1	2	–
Tillverkning	90	448	93	325	71	243
Energi och miljö	9	9	4	15	5	–
Byggnadsverksamhet	453	1 388	454	1 561	405	1 030
Handel med och serviceverkstäder för motorfordon och motorcyklar	64	93	73	78	63	72
Parti och provisionshandel utom med motorfordon	211	563	190	328	152	218
Detaljhandel utom med motorfordon och motorcyklar	232	817	149	352	128	343
Transport- och magasineringsföretag	94	364	77	285	72	324
Hotell och restauranger	136	400	126	432	119	373
Informations- och kommunikationsföretag	137	290	120	279	146	310
Kreditinstitut och försäkringsbolag m.m.	44	42	42	27	44	34
Fastighetsbolag och fastighetsförvaltare	61	46	76	50	62	34
Företag inom juridik, ekonomi, vetenskap och teknik	321	686	309	601	275	383
Uthyrningsföretag, arbetsförmedlingar, rekryteringsföretag o.d.	63	486	57	237	49	172
Resebyråer och researrangörer samt turistbyråer	11	32	7	11	11	12
Bevaknings-, fastighetsservice och kontorstjänstföretag m.m.	137	663	105	425	89	209
Tjänster	163	905	174	691	108	367
Okänd	374	–	360	–	261	6
Samtliga branscher	2 614	7 248	2 432	5 710	2 071	4 131

Källa: SCB

14.32 Skatteunderlag, skatteutjämningsbidrag och avgifter 2016

Burden of local taxes

	Skatteunderlag ¹ (beskattningsbar inkomst), mnr	Skattekraft ² (beskattningsbar inkomst/invånare)		Uppräknat skatteunderlag ³ Budget 2016
		Kronor	Index Riket=100	
Stockholm	220 055	241 292	124	243 304
Norra kommunerna	160 335	230 124	118	177 274
Danderyd	11 181	346 200	178	12 362
Ekerö	6 426	240 699	124	7 105
Järfälla	14 548	205 769	106	16 085
Lidingö	13 410	294 942	152	14 826
Norrtälje	10 725	186 298	96	11 858
Sigtuna	8 456	191 819	99	9 350
Sollentuna	17 161	247 547	127	18 974
Solna	17 860	241 223	124	19 747
Sundbyberg	9 346	211 984	109	10 334
Täby	18 492	274 637	141	20 446
Upplands-Bro	4 940	195 374	101	5 462
Upplands Väsby	8 622	206 185	106	9 533
Vallentuna	7 057	220 755	114	7 803
Vaxholm	2 840	250 676	129	3 140
Österåker	9 270	225 099	116	10 249
Södra kommunerna	121 017	198 002	102	133 803
Botkyrka	14 826	166 773	86	16 393
Haninge	15 600	189 302	97	17 248
Huddinge	20 780	199 455	103	22 976
Nacka	24 336	252 924	130	26 907
Nykvarn	2 079	211 804	109	2 298
Nynäshamn	5 147	190 334	98	5 691
Salem	3 423	212 107	109	3 785
Södertälje	15 923	172 635	89	17 605
Tyresö	9 887	217 822	112	10 931
Värmdö	9 017	222 407	115	9 969
Stockholms län	501 408	228 115	117	554 381
Hela riket	1 893 132	194 220	100	2 093 142

Källa: SCB/Sweco

Anm. Skatteunderlag och skattekraft uttrycks i skatteredovisningar oftast i skattekröner. (Varje kommunalt beskattningsbar hundralapp =en skattekröna). För att underlätta förståelsen för dessa båda begrepp uttrycks de här i miljontals kronor resp kronor.

1 Skatteunderlag är summan av kommunalt beskattningsbara inkomster för fysiska personer. Uppgifterna avser inkomståret 2014 dvs taxeringsåret 2015. Här redovisas skatteunderlag för beräkning av förskott på 2016 års kommunala skatteinkomster.

2 Skattekraft är uppräknat skatteunderlag per invånare.

3 Skatteunderlaget räknas upp, enligt preliminära siffror från Ekonomistyrningsverket (ESV), med 1,050 för år 2015 och med 1,053 för år 2016.

14.33 Kommunalekonomisk utjämning, bidrag/avgift per invånare 2016

Financial equalisation for municipalities

	Inkomst- utjämning, kr	Kostnads- utjämning, kr	Införandebi- drag/struktur- bidrag, kr	Reglerings- post, kr	Totalt utfall, kr
Stockholm	-3 208	-324	373	-34	-3 193
Norra kommunerna	-1 532	1 250	374	-34	58
Danderyd	-23 103	6 321	652	-34	-16 164
Ekerö	-3 280	2 573	508	-34	-233
Järfälla	4 194	2 561	396	-34	7 117
Lidingö	-12 894	5 158	915	-34	-6 855
Norrköping	7 980	-141	–	-34	7 805
Sigtuna	6 672	277	–	-34	6 915
Sollentuna	-4 441	2 953	1 088	-34	-434
Solna	-2 539	-4 848	234	-34	-7 187
Sundbyberg	3 590	-1 033	178	-34	2 701
Täby	-9 500	2 840	653	-34	-6 041
Upplands-Bro	6 105	1 614	–	-34	7 685
Upplands Väsby	3 801	-342	9	-34	3 434
Vallentuna	679	2 065	–	-34	2 710
Vaxholm	-5 216	3 597	652	-34	-1 001
Österåker	61	1 149	–	-34	1 176
Södra kommunerna	4 900	2 174	107	-34	7 147
Botkyrka	11 668	2 208	–	-34	13 842
Haninge	7 255	531	–	-34	7 752
Huddinge	4 924	1 832	11	-34	6 733
Nacka	-5 167	2 976	653	-34	-1 572
Nykvam	3 166	1 060	–	-34	4 192
Nynäshamn	7 101	128	–	-34	7 195
Salem	2 636	3 400	–	-34	6 002
Södertälje	10 576	3 472	–	-34	14 014
Tyresö	1 357	2 169	–	-34	3 492
Värmdö	285	2 637	–	-34	2 888
Stockholms län	-464	852	300	-34	654

Källa: SCB/Sweco

14.34 Kommunernas skatteinkomster och bidrag 2015

Revenue from municipal taxation

	Skatteinkomster och bidrag, mnkr		
	Skatt	Statliga ¹	Totalt
Stockholm	40 337,8	-2 947,8	37 390,0
Norra kommunerna	30 843,8	35,1	30 878,9
Danderyd	2 018,0	-524,8	1 493,1
Ekerö	1 288,2	-6,3	1 281,9
Järfälla	2 900,9	514,1	3 415,1
Lidingö	2 591,1	-317,0	2 274,1
Norrtälje	2 232,1	456,4	2 688,5
Sigtuna	1 755,8	308,4	2 064,2
Sollentuna	3 210,3	-30,4	3 179,9
Solna	3 135,0	-546,7	2 588,4
Sundbyberg	1 789,9	123,6	1 913,5
Täby	3 383,5	-410,9	2 972,6
Upplands-Bro	1 010,8	197,4	1 208,2
Upplands Väsby	1 754,2	145,7	1 899,9
Vallentuna	1 388,6	87,7	1 476,3
Vaxholm	579,1	-11,4	567,7
Österåker	1 806,3	49,3	1 855,6
Södra kommunerna	24 807,3	4 359,0	29 166,3
Botkyrka	3 111,4	1 237,1	4 348,5
Haninge	3 201,8	647,2	3 849,0
Huddinge	4 313,4	706,9	5 020,4
Nacka	4 691,5	-153,8	4 537,8
Nykvarn	439,3	42,2	481,6
Nynäshamn	1 072,7	197,4	1 270,2
Salem	719,7	98,4	818,2
Södertälje	3 387,2	1 304,3	4 691,6
Tyresö	2 009,4	160,7	2 170,1
Värmdö	1 860,8	118,4	1 979,2
Stockholms län	95 989,0	1 446,2	97 435,2

Källa: SCB/Sweco

¹ Inkomst- och kostnadsutjämnning, regleringspost samt struktur- och införandebidrag.

14.35 Kommunala skattesatser 2013-2016

Local taxes

	Kommunal skattesats ¹ , % av beskattningsbar inkomst							
	Kommunen				Totalt ²			
	2013	2014	2015	2016	2013	2014	2015	2016
Stockholm	17,33	17,33	17,68	17,90	29,43	29,43	29,78	29,98
Norra kommunerna	18,53	18,51	18,53	18,53	30,63	30,61	28,84	30,61
Danderyd	17,35	17,35	17,35	17,35	29,45	29,45	29,45	29,43
Ekerö	19,23	19,23	19,23	19,25	31,33	31,33	31,33	31,33
Järfälla	18,98	18,98	18,98	19,15	31,08	31,08	31,08	31,23
Lidingö	18,62	18,62	18,62	18,64	30,72	30,72	30,72	30,72
Norrtälje	19,92	19,72	19,72	19,78	32,02	31,82	31,82	31,80
Sigtuna	19,98	19,98	19,98	20,00	32,08	32,08	32,08	32,08
Sollentuna	18,10	18,10	18,10	18,12	30,20	30,20	30,20	30,20
Solna	17,12	17,12	17,12	17,12	29,22	29,22	29,22	29,20
Sundbyberg	18,88	18,88	18,88	18,90	30,98	30,98	30,98	30,98
Täby	17,63	17,63	17,63	17,65	29,73	29,73	29,73	29,73
Upplands-Bro	19,58	19,58	19,58	19,60	31,68	31,68	31,68	31,68
Upplands Väsby	19,18	19,18	19,50	19,52	31,28	31,28	31,60	31,60
Vallentuna	18,98	18,98	18,98	19,00	31,08	31,08	31,08	31,08
Vaxholm	19,78	19,78	19,78	19,78	31,88	31,88	31,88	31,86
Österåker	18,65	18,65	18,65	18,17	30,75	30,75	30,75	30,25
Södra kommunerna	19,67	19,64	19,64	19,63	31,77	31,74	31,74	31,71
Botkyrka	20,13	20,13	20,13	20,15	32,23	32,23	32,23	32,23
Haninge	19,78	19,78	19,78	19,68	31,88	31,88	31,88	31,76
Huddinge	19,95	19,85	19,85	19,87	32,05	31,95	31,95	31,95
Nacka	18,61	18,61	18,61	18,63	30,71	30,71	30,71	30,71
Nykvarn	19,95	19,95	19,95	19,97	32,05	32,05	32,05	32,05
Nynäshamn	19,83	19,83	19,83	19,85	31,93	31,93	31,93	31,93
Salem	19,90	19,90	19,90	19,67	32,00	32,00	32,00	31,75
Södertälje	20,13	20,13	20,13	20,15	32,23	32,23	32,23	32,23
Tyresö	19,48	19,48	19,48	19,50	31,58	31,58	31,58	31,58
Värmdö	20,08	19,91	19,91	19,88	32,18	32,01	32,01	31,96
Stockholms län	18,29	18,27	18,43	18,52	30,39	30,37	30,53	30,60
Hela riket	20,62	20,65	20,70	20,75	31,73	31,86	31,99	32,10

Källa: SCB/Sweco

Anm. Inga avgifter till religiösa samfund ingår.

1 Utdebitering, kronor per skattekrona (varje kommunalt beskattningsbar hundralapp = en skattekrona).

2 Här ingår utdebitering till landstinget med 12,10 kr för åren 2013-2015. För Hela riket ingår genomsnittsvärdena 11,11 kr för år 2013, 11,20 kr för år 2014 samt 11,29 kr för år 2015.

14.36 Brand- och ambulansväsen 2005-2015

Fire and ambulance service

	2005	2010	SSBF 2013	SSBF 2014	SSBF 2015
<i>Brandväsen</i>					
Utryckningsfordon	79	62	62	62	62
Båtar	7	4	9	9	9
Svävare	–	–	1	1	1
Utryckningar vid räddningstjänst¹	9 112	8 857	10 756	10 766	10 604
Brandtjänst	2 732	2 774	3 966	3 880	3 540
Automatlarm, ej brand	2 322	2 227	3 295	3 481	3 507
Hjälp till annan kommun vid brand	595	538	202	135	145
Annan räddningstjänst	2 044	2 053	1 951	2 112	1 994
Teknisk service	115	75	48	66	57
Hjälp till annan kommun vid räddningstjänst	999	884	169	199	145
<i>Ambulansväsen (avser hela länet)</i>					
Utryckningsfordon ²	55	55	67	70	71
Utryckningar¹	134 874	156 383	192 829	191 623	194 163
Olycksfall (utryckning med påslagna sirener)	54 557	60 063	98 800	96 609	100 838
Sjukdomsfall	80 210	95 774	93 990	94 959	93 233

Källa: SLL/Stockholms brandförsvär/SSBF/Sweco

Anm. SSBF står för Storstockholms brandförsvär och består av 10 kommuner: Danderyd, Lidingö, Solna, Stockholm, Sundbyberg, Täby, Vallentuna, Vaxholm, Värmdö och Österåker.

Stockholms brandförsvär ingår sedan 2011 i detta förbund.

1 Det totala antalet utryckningar har inte alltid kunnat uppdelats efter insats, varför summeringarna kan ha ett högre värde än varje enskild insats.

2 Antalet utryckningsfordon inom ambulansväsendet avser ordinarie ambulanser för alla åren. Utöver dessa finns intensivvårds-, utomlänsambulanser, akutläkarbilar och ambulanshelikoptrar, vilkas uppdrag ingår i antal utryckningar.

14.37 Anmälda brott 2000-2015

Offences reported

	2000	2005	2010	2013	2014	2015 ¹
Samtliga brott²	325 865	335 992	395 899	426 695	437 118	472 210
Brottsbalken	287 476	294 797	331 779	362 716	369 803	405 591
därav						
mord, dråp samt misshandel med dödlig utgång ³	53	57	85	93	106	100
misshandel, grov misshandel	16 546	19 356	24 020	23 502	23 352	24 411
därav						
misshandel mot barn 0-6 år	213	297	677	858	1 028	1 067
misshandel mot barn 7-14 år	1 372	1 717	2 216	2 341	2 516	2 730
misshandel mot kvinnor	6 054	6 407	7 504	7 711	7 614	8 064
sexualbrott	2 556	3 217	4 516	4 451	4 865	4 648
därav våldtäkt, försök och fullbordad	680	1 265	1 549	1 646	1 522	1 528
biltillgrepp	19 680	11 504	6 012	4 387	4 314	3 935
cykelstöld	11 045	9 073	9 872	12 714	13 948	13 753
inbrottsstöld	27 095	21 457	23 158	21 574	21 981	22 158
därav i bostad	3 710	4 284	6 127	5 895	6 497	7 431
stöld/snatteri ur och från motor drivet fordon	39 148	33 252	17 314	14 517	14 961	15 498
stöld/snatteri i butik och varuhus	14 799	16 624	19 796	16 015	15 293	15 082
rån, grovt rån	3 675	3 515	3 036	3 145	3 136	2 933
därav						
bankrån	26	32	4	17	11	4
postrån ⁴	18	23
butiksrån	287	395	297	240	241	243
personrån	2 667	2 505	2 143	2 281	2 277	2 054
bedrägeri och annan oredlighet	18 900	17 487	34 361	45 373	46 145	53 693
skadegörelse	35 867	49 786	63 301	56 403	62 428	91 894
<i>Övriga brott</i>						
Rattfylleri, grovt rattfylleri⁵ (Trafikbrottslagen)	3 299	3 574	4 202	3 378	3 282	3 203
Brott mot narkotikastrafflagen	8 049	13 222	22 210	25 937	26 676	25 545

Källa: BRÅ/Sweco

1 Från och med 2015 har kvaliteten på statistiken över anmälda brott indelat på kommun förbättrats. Detta beror på att bortfallet av kommunuppgift för brotten har minskat till följd av att statistiken redovisas på regioner istället för på län. Vid jämförelser av olika brottsyper i kommunerna mellan 2015 och tidigare år kan därmed eventuella ökningsar helt eller delvis bero på ett minskat bortfall av kommunuppgift. Detta bör beaktas vid tolkning av statistiken.

2 I samtliga brott ingår förutom brottsbalken, trafikbrotts- och narkotikastrafflagarna även brott mot övriga specialstraffrättsliga författningar där fängelse ingår i straffskalan. Detta innebär att t ex trafikbrott som endast har böter i straffskalan inte redovisas i anmälningsstatistiken. Anmälan avser det område där brottet har begåtts.

3 Det dödliga våldet är överskattat i statistiken över anmälda brott. Många av de händelser som anmäls som dödligt våld, visar sig efter utredning avse annat än brott - t.ex. självmord, olycka, naturlig död.

4 Från och med 2008 redovisas rån mot ev. postkontor och Svensk Kassaservice som bankrån. Den postservice som finns i butiker redovisas under butiksrån.

5 Exkl med narkotika.

Storstads- jämförelser

Large cities compared

Kommentar till tabellerna

I detta avsnitt ges en kort statistisk belysning av kommunerna Stockholm, Göteborg och Malmö samt deras regioner – med vissa jämförelser med Hela riket (Sverige).

Från 2005 (2004-12-31) har de av SCB använda regionbegreppen ändrats:

Stor-Stockholm omfattar enligt den nya definitionen hela Stockholms län (och benämns här alltid så). Vilka kommuner som ingår i Stockholms län (och i det tidigare använda begreppet Stor-Stockholm) framgår av länsavsnittet i denna publikation, kapitel 14.

Stor-Göteborg som omfattar Göteborg, Ale, Alingsås, Härryda, Kungsbacka, Kungälv, Lerum, Lilla Edet, Mölndal, Partille, Stenungsund, Tjörn och Öckerö.

Stor-Malmö som omfattar Malmö, Burlöv, Eslöv, Höör, Kävlinge, Lomma, Lund, Skurup, Staffanstorps, Svedala, Trelleborg och Vellinge.

15.1 Folkmängd 31 dec 1950-2015

Population

	Stockholm	Göteborg	Malmö	Stockholms län	Stor- Göteborg ¹	Stor- Malmö ²	Riket
År							
1950	744 143	353 687	198 135	1 090 580	495 705	326 931	7 041 829
1960	808 294	404 738	234 453	1 260 958	564 692	369 097	7 497 967
1970	740 486	451 806	265 505	1 481 659	677 558	444 562	8 081 229
1980	647 214	431 273	233 803	1 528 200	693 483	453 337	8 317 937
1990	674 452	433 042	233 887	1 641 669	730 867	475 224	8 590 630
2000	750 348	466 990	259 579	1 823 210	796 705	522 857	8 882 792
2010	847 073	513 751	298 963	2 054 343	928 629	656 355	9 415 570
2011	864 324	520 374	302 835	2 091 473	938 580	662 941	9 482 855
2012	881 235	526 089	307 758	2 127 006	947 575	670 394	9 555 893
2013	897 700	533 271	312 994	2 163 042	958 024	678 460	9 644 864
2014	911 989	541 145	318 107	2 198 044	970 912	687 481	9 747 355
2015	923 516	548 190	923 516	2 231 439	982 360	695 430	9 851 017
Riksandel, %							
2015	9,4	5,6	9,4	22,7	10,0	60,3	100

Källa: SCB/Sweco

1 Fr o m 2004 års uppgifter ingår i Stor-Göteborg även Alingsås och Lilla Edet.

2 Fr o m 2004 års uppgifter ingår i Stor-Malmö även Eslöv, Höör och Skurup.

15.2 Folkmängd efter ålder och kön 2015-12-31

Population by age and sex

	Stockholm	Göteborg	Malmö	Stockholms län	Stor- Göteborg	Stor- Malmö	Riket
Folkmängd	923 516	548 190	322 574	2 231 439	982 360	695 430	9 851 017
Män	455 177	272 407	158 955	1 110 627	489 930	344 984	4 930 966
Kvinnor	468 339	275 783	163 619	1 120 812	492 430	350 446	4 920 051
Kvinnor per 1 000 män	1 029	1 012	1 029	1 009	1 005	1 016	998
Åldersfördelning, %							
Män							
0- 4	7,1	6,5	7,6	6,8	6,5	6,9	6,1
5-14	10,8	10,7	10,9	12,5	12,1	12,2	11,8
15-24	10,7	12,6	11,5	11,6	12,4	12,4	12,4
25-64	58,8	56,4	56,5	54,8	53,5	53,0	51,6
65-84	11,4	12,3	11,9	12,9	13,9	14,0	16,4
85-	1,3	1,4	1,6	1,3	1,5	1,5	1,8
Kvinnor							
0- 4	6,4	6,1	7,1	6,3	6,1	6,4	5,8
5-14	10,1	10,2	10,2	11,8	11,4	11,4	11,2
15-24	10,5	12,6	11,5	11,1	11,9	12,0	11,6
25-64	56,7	54,2	53,9	53,4	52,2	51,5	50,1
65-84	13,2	14,0	14,0	14,7	15,4	15,7	17,9
85-	3,1	2,9	3,3	2,7	2,9	3,1	3,4
Samtliga							
0- 4	6,7	6,3	7,3	6,6	6,3	6,6	6,0
5-14	10,4	10,4	10,6	12,1	11,8	11,8	11,5
15-24	10,6	12,6	11,5	11,4	12,2	12,2	12,0
25-64	57,7	55,3	55,2	54,1	52,9	52,2	50,8
65-84	12,3	13,2	13,0	13,8	14,7	14,9	17,1
85-	2,2	2,2	2,4	2,0	2,2	2,3	2,6

Källa: SCB/Sweco

15.3 Folkmängd (%) efter ålder 2015-12-31

Population by age

	Stockholm	Göteborg	Malmö	Stockholms län	Stor- Göteborg	Stor- Malmö	Riket
<i>Ålder</i>							
0- 4	6,7	6,3	7,3	6,6	6,3	6,6	6,0
5- 9	5,7	5,6	6,0	6,4	6,3	6,3	6,0
10-14	4,7	4,8	4,6	5,7	5,5	5,4	5,5
15-19	4,3	4,7	4,5	5,1	5,2	5,0	5,3
20-24	6,3	7,9	7,0	6,2	7,0	7,2	6,7
25-29	9,5	9,9	9,8	7,7	7,8	7,8	6,9
30-34	9,4	8,7	9,2	7,6	7,2	7,3	6,3
35-39	8,0	7,2	7,8	7,3	6,8	7,1	6,2
40-44	7,3	6,7	6,6	7,5	7,0	6,9	6,6
45-49	6,4	6,2	5,9	7,0	6,8	6,5	6,7
50-54	6,4	6,1	5,9	6,7	6,5	6,2	6,5
55-59	5,6	5,5	5,2	5,6	5,7	5,3	5,9
60-64	5,0	5,0	4,8	4,9	5,2	5,1	5,7
65-69	4,6	4,8	4,5	4,9	5,2	5,1	6,0
70-74	3,8	3,9	3,7	4,3	4,4	4,5	5,2
75-79	2,3	2,6	2,7	2,7	3,0	3,1	3,5
80-	3,9	4,1	4,5	3,8	4,3	4,5	5,1
Totalt	100	100	100	100	100	100	100
Män	49,3	49,7	49,3	49,8	49,9	49,6	50,1
Kvinnor	50,7	50,3	50,7	50,2	50,1	50,4	49,9

Källa: SCB/Sweco

15.4 Utrikes födda 2015-12-31

Foreign-born persons

	Stockholm	Göteborg	Malmö	Stockholms län	Stor- Göteborg	Stor- Malmö	Riket
<i>Födelseland</i>							
Norden utom Sverige	22 429	11 647	10 568	64 793	20 371	18 867	245 633
Danmark	1 780	1 763	7 771	4 287	3 316	12 470	41 870
Finland	17 117	6 644	1 581	51 965	11 187	3 551	156 045
Island	552	559	336	1 306	931	1 062	5 644
Norge	2 980	2 681	880	7 235	4 937	1 784	42 074
EU28 utom Norden	48 908	24 679	21 148	116 100	35 968	37 052	331 926
Polen	11 730	5 897	7 156	33 086	8 842	11 840	85 517
Tyskland	5 002	2 882	1 920	12 312	4 759	4 558	49 586
Övriga Europa	22 246	23 337	21 685	58 679	29 174	30 985	238 565
Bosnien-Hercegovina	3 210	6 932	6 271	6 920	8 700	8 312	57 705
Jugoslavien fd	3 819	6 380	8 039	9 637	8 388	11 613	67 190
Turkiet	7 348	4 498	2 361	22 541	4 993	3 151	46 373
Afrika	30 795	16 658	6 905	58 925	18 750	9 354	178 624
Somalia	7 779	7 364	2 111	11 240	7 932	2 411	60 623
Amerika	22 390	8 148	5 146	48 050	11 167	8 719	104 351
Nordamerika	7 293	2 770	1 597	14 236	4 076	3 324	35 780
Sydamerika	15 097	5 378	3 549	33 814	7 091	5 395	68 571
Asien	68 959	48 826	35 848	171 221	63 654	50 123	565 050
Afghanistan	2 574	1 770	3 044	6 606	2 686	4 089	31 267
Irak	16 250	12 042	11 012	41 278	15 292	14 079	131 888
Iran	11 718	11 757	3 642	26 563	14 826	5 503	69 067
Syrien	5 027	4 194	3 331	19 466	5 476	4 404	98 216
Thailand	3 822	1 836	1 107	9 880	3 152	2 233	38 792
Oceanien	1 025	422	306	1 963	698	581	5 245
Sovjetunionen fd	1 452	396	291	2 807	578	433	5 722
Statslösa, okänt land	120	31	150	280	48	195	1 148
Total	218 324	134 144	102 047	522 818	180 408	156 309	1 676 264
% av totalfolkmängden	23,6	24,5	31,6	23,4	18,4	22,5	17,0

Källa: SCB/Sweco

Anm. Alla ingående länder redovisas ej under rubrikområdet

15.5 Utländska medborgare 2015-12-31

Number of foreign citizens

	Stockholm	Göteborg	Malmö	Stockholms län	Stor-Göteborg	Stor-Malmö	Riket
<i>Medborgarskapsland</i>							
Norden	13 609	7 611	12 957	35 822	12 128	19 207	133 719
Danmark	1 530	1 424	11 174	3 537	2 429	15 387	37 104
Finland	8 763	3 205	656	24 447	4 735	1 399	57 589
Island	521	460	278	1 181	757	825	4 653
Norge	2 795	2 522	849	6 657	4 207	1 596	34 373
EU28 utom Norden	33 365	15 044	11 108	81 452	21 096	20 119	209 295
Polen	6 848	3 126	3 180	22 569	4 609	5 519	50 831
Rumänien	1 471	1 487	1 053	4 079	1 794	1 556	14 396
Storbritannien och Nordirland	3 760	1 709	954	7 358	2 717	1 862	19 782
Tyskland	3 266	1 635	967	7 521	2 547	2 483	28 227
Övriga Europa	5 811	4 504	3 621	15 282	5 425	5 304	49 722
Afrika	11 124	8 586	3 179	23 585	9 637	4 309	106 161
Eritrea	2 082	702	43	4 323	896	165	25 097
Somalia	3 213	5 030	1 278	5 203	5 488	1 483	46 180
Amerika	6 786	2 203	1 379	14 051	2 876	2 430	28 968
Nordamerika	3 337	1 243	747	6 040	1 658	1 490	14 554
Sydamerika	3 449	960	632	8 011	1 218	940	14 414
Asien	23 816	15 311	10 056	61 517	19 432	15 500	221 419
Afghanistan	1 448	1 211	1 609	4 151	1 961	2 318	26 032
Irak	2 214	2 058	2 061	6 326	2 423	2 581	23 190
Iran	2 116	2 338	652	4 872	2 809	1 092	14 120
Kina	3 187	1 754	468	7 595	2 101	1 353	16 646
Syrien	2 501	2 529	1 848	10 524	3 441	2 613	69 989
Thailand	1 567	707	386	4 037	1 194	817	15 441
Oceanien	538	219	167	947	307	293	2 368
Statslös	688	1 256	1 861	1 669	1 629	2 235	21 580
Okänt	781	834	717	1 815	983	968	9 601
Totalt	10,5	10,1	14,0	10,6	7,5	10,1	7,9

Källa: SCB/Sweco

Anm. Alla ingående länder redovisas ej under rubrikområdet.

15.6 Folkmängdens förändringar 1996-2015

Population changes

	Stockholm	Göteborg	Malmö	Stockholms län	Stor- Göteborg ¹	Stor- Malmö ²	Riket
<i>År</i>							
1996	7 343	4 827	2 308	18 574	6 298	3 380	7 003
1997	8 877	2 595	3 401	18 594	4 764	3 831	3 126
1998	8 774	2 982	3 496	20 516	4 994	4 554	6 697
1999	7 590	2 877	2 670	19 937	5 456	3 867	7 104
2000	6 645	4 520	2 005	19 833	7 735	4 351	21 366
2001	4 600	4 277	2 818	15 672	7 236	4 776	26 336
2002	3 200	3 654	3 084	11 585	6 431	5 041	31 660
2003	3 573	3 134	1 690	10 405	6 559	3 516	34 882
2004	3 323	3 355	1 971	12 028	6 561	4 297	35 722
2005	5 994	3 532	2 129	17 045	7 143	5 392	36 360
2006	11 847	4 815	4 973	28 159	8 931	9 948	65 505
2007	12 278	3 745	4 557	31 412	7 928	9 906	69 670
2008	14 957	6 695	5 734	31 747	10 534	10 988	73 420
2009	19 297	7 133	7 374	37 919	11 293	12 068	84 335
2010	17 656	6 421	5 054	35 161	10 645	9 063	74 888
2011	17 251	6 623	3 872	37 130	9 951	6 586	67 285
2012	16 911	5 715	4 923	35 533	8 995	7 453	73 038
2013	16 465	7 182	5 236	36 036	10 449	8 066	88 971
2014	14 289	7 874	5 113	35 002	12 888	9 021	102 491
2015	11 527	7 045	4 467	33 395	11 448	7 949	103 662

Källa: SCB/Sweco

1 Fr o m 2004 års uppgifter ingår i Stor-Göteborg även Alingsås och Lilla Edet.

2 Fr o m 2004 års uppgifter ingår i Stor-Malmö även Eslöv, Höör och Skurup.

15.7 Folkmängdens förändringar 2015

Population changes

	Stockholm	Göteborg	Malmö	Stockholms län	Stor- Göteborg	Stor- Malmö	Riket
Levande födda	13 900	7 636	5 138	29 381	12 195	9 008	114 870
Döda	6 661	4 255	2 658	15 830	7 754	5 543	90 907
Födelsenetto	7 239	3 381	2 480	13 551	4 441	3 465	23 963
Inflyttade	69 738	34 383	21 565	76 678	60 884	48 865	134 240
Utflyttade	65 531	30 757	19 654	57 063	53 929	44 478	55 830
Flyttningsnetto	4 207	3 626	1 911	19 615	6 955	4 387	78 410
Folkmängdsändring ¹	11 527	7 045	4 467	33 395	11 448	7 949	103 662
<i>Per 1 000 inv. av medelfolkmängden</i>							
Levande födda	15,1	14,0	16,0	13,3	12,5	13,0	11,7
Döda	7,3	7,8	8,3	7,1	7,9	8,0	9,3
Flyttningsnetto	4,6	6,7	6,0	8,9	7,1	6,3	8,0
Folkmängdsändring ¹	12,6	12,9	13,9	15,1	11,7	11,5	10,6

Källa: SCB/Sweco

1 Här ingår övriga justeringar.

15.8 Bostadsbyggande 2006-2015

Housing construction

	Stockholm	Göteborg	Malmö	Stockholms län	Stor- Göteborg	Stor- Malmö	Riket
<i>Inflyttningsfärdiga bostadslägenheter</i>							
2006	4 194	2 040	1 089	8 950	3 905	3 199	29 832
2007	3 569	1 181	1 602	8 861	3 212	3 857	30 527
2008	5 235	2 342	1 038	10 356	4 138	2 774	32 021
2009	5 039	1 252	928	8 608	2 276	1 795	22 821
2010	3 525	1 617	653	6 258	2 814	1 528	19 500
2011	3 184	1 442	713	7 256	1 989	1 980	20 064
2012	4 356	1 765	1 140	7 408	3 447	2 480	25 993
2013	3 604	2 358	1 034	9 623	4 089	2 471	29 225
2014	3 071	1 790	1 837	8 974	3 844	2 964	29 164
2015	5 119	2 308	1 349	12 545	4 041	2 450	34 603
<i>I småhus, % av samtliga</i>							
2006	2,5	19,1	17,8	21,3	38,7	29,4	37,0
2007	4,1	39,9	30,0	23,1	51,5	42,7	39,6
2008	5,2	17,1	21,5	25,4	33,9	43,4	37,7
2009	5,0	16,9	47,8	22,8	30,6	56,7	42,9
2010	6,0	16,4	13,6	24,0	52,9	33,8	44,2
2011	4,6	20,4	12,2	21,4	29,3	36,7	37,3
2012	4,7	11,1	18,0	18,8	38,3	33,8	35,9
2013	5,0	7,7	18,5	20,9	25,8	28,5	29,3
2014	6,2	13,6	10,3	25,2	26,3	17,5	28,8
2015	5,7	10,8	11,3	19,5	23,5	19,7	26,1

Källa: SCB/Sweco

15.9 Nybyggda bostäder efter storlek 2015

Dwellings completed by size

	Stockholm	Göteborg	Malmö	Stockholms län	Stor- Göteborg	Stor- Malmö	Riket
Lägenheter	5 119	2 308	1 349	12 545	4 041	2 450	34 603
Rumsenheter	19 175	8 126	5 067	50 342	15 864	9 458	141 294
<i>Lägenhetsstorlek, %</i>							
Utan kök	0,1	6,6	–	3,3	5,6	5,9	5,6
1 rk	13,7	14,5	12,4	13,4	11,2	8,3	9,2
2 rk	30,8	32,0	35,4	26,8	27,0	30,7	25,2
3 rk	29,7	26,1	29,7	22,6	25,6	27,6	25,6
4 rk	19,7	10,2	12,2	17,0	13,2	12,7	15,4
5+ rk	6,2	10,5	10,4	16,9	17,3	14,8	19,0

Källa: SCB/Sweco

SCBs arbetskraftsundersökningar.

15.10 Befolkning i åldrarna 15-74 år efter sysselsättningsstatus 2015

Population by employment status

	Stockholm	Göteborg	Malmö	Stockholms län	Västra Götalands län	Skåne län	Riket
<i>Män</i>							
Arbetskraftstal ¹	80,6	74,9	78,2	76,3	72,3	71,8	72,0
Frånvarotal ²	14,7	14,0	13,4	14,6	13,6	13,4	13,9
Arbetslöshetstal ³	7,0	7,8	13,9	7,0	6,9	9,4	7,4
I arbetskraften, 1 000-tal	279,5	158,5	92,2	645,4	463,2	357,7	2 736,0
Sysselsatta	260,0	146,2	79,4	601,6	431,7	322,9	2 530,2
I arbete	221,9	125,7	68,8	513,7	372,8	279,5	2 177,9
Frånvarande	38,1	20,5	10,6	87,9	58,9	43,4	352,3
Arbetslösa	19,5	12,3	12,8	43,8	31,5	34,8	205,8
Ej i arbetskraften, 1 000-tal	67,4	53,1	25,8	175,5	160,6	124,4	941,5
<i>Kvinnor</i>							
Arbetskraftstal ¹	77,2	72,2	70,4	73,9	70,2	69,3	69,5
Frånvarotal ²	19,3	18,5	18,5	19,1	18,4	18,3	18,2
Arbetslöshetstal ³	6,9	8,4	11,6	7,2	6,9	9,0	7,2
I arbetskraften, 1 000-tal	275,9	148,7	86,1	617,9	417,2	329,1	2 487,3
Sysselsatta	257,0	136,2	76,2	573,2	388,5	299,3	2 307,0
I arbete	207,4	111,0	62,1	464,0	317,1	244,5	1 887,8
Frånvarande	49,6	25,2	14,1	109,2	71,4	54,8	419,2
Arbetslösa	18,9	12,5	10,0	44,6	28,8	29,8	180,3
Ej i arbetskraften, 1 000-tal	81,3	57,2	36,2	217,8	177,1	145,6	1 093,1
<i>Samtliga</i>							
Arbetskraftstal ¹	78,9	73,6	74,2	76,3	72,3	71,8	72,0
Frånvarotal ²	17,0	16,2	15,8	16,8	15,9	15,8	15,9
Arbetslöshetstal ³	6,9	8,1	12,8	7,0	6,9	9,4	7,4
I arbetskraften, 1 000-tal	555,4	307,2	178,3	1 263,3	880,5	686,8	5 223,3
Sysselsatta	517,0	282,4	155,5	1 174,8	820,1	622,2	4 837,2
I arbete	429,3	236,7	130,9	977,6	689,9	524,0	4 065,8
Frånvarande	87,7	45,7	24,6	197,2	130,2	98,2	771,4
Arbetslösa	38,4	24,8	22,7	88,4	60,3	64,6	386,1
Ej i arbetskraften, 1 000-tal	148,7	110,4	61,9	393,3	337,6	270,0	2 034,6

Källa: SCB

1 Arbetskraft i % av befolkningen.

2 Frånvarande i % av antalet sysselsatta (i arbete + frånvarande).

3 Arbetslösa i % av arbetskraften.

15.11 Förvärvsintensiteter¹ (%) efter ålder och kön 2014

Employment ratio

	Stockholm			Göteborg			Malmö			Hela riket		
	Män	Kvinnor	Samtliga	Män	Kvinnor	Samtliga	Män	Kvinnor	Samtliga	Män	Kvinnor	Samtliga
<i>Ålder</i>												
16-19	14,0	18,6	16,3	14,1	17,6	15,8	9,9	12,6	11,2	16,2	20,7	18,4
20-24	57,9	60,5	59,2	52,9	54,1	53,5	49,5	49,2	49,3	59,1	58,0	58,6
25-34	80,2	77,5	78,9	74,6	71,1	72,9	66,4	62,5	64,4	76,8	72,9	74,9
35-44	85,9	83,1	84,6	82,3	79,1	80,8	68,4	69,2	68,8	85,7	83,0	84,4
45-54	82,7	83,3	83,0	79,8	80,1	80,0	69,0	72,9	70,9	85,3	84,0	84,7
55-64	72,6	74,0	73,3	71,1	70,6	70,9	63,6	63,5	63,6	76,1	73,2	74,6
16-64	75,2	74,5	74,9	70,6	69,1	69,8	61,8	61,5	61,7	74,0	72,2	73,1
20-64	78,7	77,6	78,1	74,1	72,2	73,2	65,1	64,4	64,7	78,5	76,0	77,3

Källa: SCB/Sweco

¹ Andel förvärvsarbetande (%) av befolkningen i resp åldersgrupp.

15.12 Förvärvsarbetande dagbefolkning (1- tim) efter näringsgren och kön 2014

Economically active population by industry

	Stockholm		Göteborg		Malmö		Hela riket	
	Antal	Andel kvinnor, %	Antal	Andel kvinnor, %	Antal	Andel kvinnor, %	Antal	Andel kvinnor, %
<i>Näringsgren (SNI 2007)</i>								
Jord-, skogsbruk och fiske	942	47,7	625	32,3	257	34,6	100 564	24,1
Tillverkning och utvinning	27 835	30,2	41 384	25,1	10 785	28,3	564 335	23,8
Energi och miljö	3 354	25,0	3 197	27,1	2 042	30,1	48 684	23,7
Byggverksamhet	26 710	11,3	14 887	10,8	10 042	11,3	322 446	8,6
Handel	78 605	48,4	38 688	44,8	24 397	44,1	566 954	44,9
Transport	24 876	23,1	18 753	28,0	9 236	23,1	224 906	21,7
Hotell och restaurang	32 718	45,9	14 464	52,0	6 392	48,0	159 910	52,4
Information och kommunikation	70 537	32,1	18 202	27,0	9 874	27,3	178 089	29,6
Finans- och försäkringsverksamhet	41 150	48,1	5 924	54,2	3 400	45,4	91 690	51,4
Fastighetsverksamhet	11 523	43,4	6 244	43,5	3 323	40,1	74 325	38,1
Företagstjänster	128 114	46,5	50 991	40,9	24 949	43,1	533 600	43,4
Utbildning	52 081	68,7	30 774	70,0	16 662	72,8	488 041	74,1
Vård och omsorg	60 819	76,2	44 930	79,5	23 440	78,5	764 071	81,3
Personliga och kulturella tjänster	41 169	57,8	14 224	56,6	8 380	54,2	208 187	57,7
Offentlig förvaltning	41 721	57,1	17 310	60,5	10 340	58,5	267 784	56,6
Ej specificerad verksamhet	2 584	55,3	2 447	57,4	1 746	63,5	53 728	58,6
Samtliga	644 738	48,0	323 044	47,1	165 265	48,1	4 647 314	48,0

Källa: SCB/Sweco

Anm. Från och med 2008 används ny branschindelning (SNI 2007).

15.13 Kostnader och nyckeltal för kommunala verksamheter 2015

Costs and ratios for municipal activities

	Stockholm	Stockholms län ¹	Göteborg	Malmö	Riket ¹
<i>Kostnader (brutto), kr per invånare</i>					
Förskoleverksamhet och skolbarnsomsorg	10 658	9 843	8 477	9 532	7 987
Utbildningsverksamhet	14 913	17 166	14 959	14 578	17 126
Äldre och funktionsnedsättning	14 581	15 329	18 025	15 512	21 112
Individ och familjeomsorg	4 458	3 345	7 170	7 305	3 697
Övrigt	9 335	10 171	14 558	13 151	14 120
Egentlig verksamhet totalt	51 967	55 099	58 176	59 620	61 274
<i>Nyckeltal</i>					
Förskola, kr per inskrivet barn	162 387	138 091	143 046	137 100	136 712
Pedagogisk omsorg, kr per inskrivet barn	157 427	123 870	87 679	181 556	123 239
Fritidshem, kr per inskrivet barn	33 459	27 992	24 157	27 399	34 010
Förskoleklass hemkommun, kr per elev	43 625	54 587	48 861	59 709	58 472
Grundskola hemkommun, kr per elev	117 036	95 585	111 122	98 562	102 974
Gymnasieskola hemkommun, kr per elev	104 025	104 655	95 052	119 213	122 856
Komvux, kr per heltidsstuderande	44 635	43 521	45 402	63 209	53 767
Insatser för personer med funktionsnedsättning, kr per invånare 0-64 år	6 338	8 059	9 128	6 333	9 230
Äldreomsorg, kr per invånare 65- år	62 981	50 883	64 318	64 071	59 072
Ekonomiskt bistånd, kr per invånare	1 383	982	2 604	3 599	1 084
Antal årsarbetare ² per 1 000 invånare	39,3	43,9	64,0	65,7	65,9
därav					
förskola /skolbarnsomsorg	11,5	10,5	10,8	2,8	11,1
utbildning	10,9	13,7	15,4	24,9	17,1
äldre och funktionshindrade	7,1	9,4	20,8	19,5	22,1
Personalkostnader, kr per invånare	20 305	24 551	30 991	32 020	37 025

Källa: Kommun- och landstingsdatabasen

1 Ovägt medelvärde

2 Antal kommunalt anställda omräknat till årsarbeten (exkl affärsmässig verksamhet).

Anm. Pga avrundningar och inkludering av kostnad för affärsverksamhet i "Övrigt" summerar inte de enskilda verksamhetskostnaderna till "Egentlig verksamhetskostnad totalt"

15.14 Medelinkomster¹ (kr) 2014

Personal mean income

	Stockholm	Göteborg	Malmö	Riket
Samtliga	315 200	263 600	224 200	264 000
16-19 år	19 300	18 500	14 800	20 900
20-64 år	338 900	283 600	239 500	294 500
Män	377 700	316 300	261 500	329 100
Kvinnor	299 900	250 400	217 400	258 800
65- år	282 900	243 400	213 800	228 400

Källa: SCB/Sweco

1 Sammanräknad förvärvsinkomst. Medelvärden beräknade för samtliga (inkl 0-inkomsttagare) boende i Sverige den 31/12 2014.

15.15 Kommunala skattesatser 2016

Local taxes

	Stockholm	Göteborg	Malmö	Stockholms län	Stor- Göteborg	Stor- Malmö	Riket
Kommunal skattesats¹, %	29,98	32,60	31,93	30,60	32,48	31,28	32,10
Kommunen	17,90	21,12	21,24	18,52	21,06	20,59	20,75
Landstinget	12,08	11,48	10,69	12,08	11,42	10,69	11,35

Källa: SCB/Sweco

Anm. Den kommunala utdebiteringen för regionerna är ett vägt medeltal av utdebiteringarna till i regionerna ingående kommuner. Inga avgifter till religiösa samfund ingår.

1 Utdebitering, kronor per skattekrona. (Varje kommunalt beskattningsbar hundralapp = en skattekrona.)

15.16 Kommunfullmäktigeval 2014

Communal Council election

	Stockholm	Göteborg	Malmö
Valdeltagande, %	82,1	79,2	75,2
<i>Godkända valseklar</i>			
<i>Partifördelning, antal</i>			
Moderaterna	27,2	22,3	22,0
Centerpartiet	4,7	2,6	1,7
Folkpartiet liberalerna	8,3	8,1	5,4
Kristdemokraterna	3,3	4,0	1,5
Arbetarepartiet-Socialdemokraterna	22,0	22,4	32,9
Vänsterpartiet	8,9	9,4	8,5
Miljöpartiet de gröna	14,3	10,7	8,6
Sverigedemokraterna	5,2	7	13,1
Feministiskt initiativ	4,6	4,0	3,2
Vägvalet	–	4,9	–
SPI Valfärden	–	–	1,3
Övriga	1,6	4,7	1,7
<i>Antal valda</i>			
<i>Partifördelning</i>			
Moderaterna	28	20	14
Centerpartiet	3	–	–
Folkpartiet liberalerna	9	7	3
Kristdemokraterna	2	3	–
Arbetarepartiet-Socialdemokraterna	24	20	21
Vänsterpartiet	10	8	6
Miljöpartiet de gröna	16	9	6
Sverigedemokraterna	6	6	9
Feministiskt initiativ	3	3	2
Vägvalet	–	5	–
Samtliga valda	101	81	61
Män	49	42	33
Kvinnor	52	39	28

Källa: Valmyndigheten, Sweco

Nordisk översikt

Nordic survey

Kommentar till tabellerna

Detta avsnitt innehåller jämförande statistik om Nordens huvudstäder samt Göteborg och Malmö. Översikten omfattar även siffror för städernas regioner och Nordens länder.

Uppgifterna är hämtade från den nordiska regionala statistikdatabasen NORDSTAT, som årligen uppdateras av nordiska storstäders statistiktjänst (www.nordstat.org).

Uppgifternas datering i Nordisk översikt har anpassats till tillämpningen i de övriga nordiska länderna vilket betyder att uppgifterna ej är i fas med årsbokens övriga uppgifter.

Uppgifter daterade den 31 december ett år har genomgående omdaterats till den 1 januari året därpå.

Helsingforsregionen omfattar Helsingfors och 13 kommuner utanför Helsingfors.

Köpenhamnsregionen omfattar från 2007 Köpenhamn och Frederiksbergs kommuner samt Köpenhamns, Frederiksbergs amtskommun och Bornholms regionkommun.

Osloregionen omfattar Oslo kommun och Akershus fylke (län).

Stockholmsregionen (Stockholms län) omfattar Stockholm och 25 kommuner utanför Stockholm, se kapitel 14.

Göteborgsregionen (Stor-Göteborg) omfattar Göteborg och 12 kommuner utanför Göteborg, se kapitel 15 i kommentarer till tabellerna.

Malmöregionen (Stor-Malmö) omfattar sammanlagt 12 kommuner, däribland Malmö, Lunds och Trelleborgs kommuner, se kapitel 15 i kommentarer till tabellerna.

Reykjaviksregionen omfattar Reykjavik och 8 kommuner utanför Reykjavik.

16.1 Areal och befolkningstäthet 1 jan 2016

Area and population density

	Areal, km2			Folkmängd per km2 land
	Land	Vatten	Totalt	
Danmark	42 398	700	43 098	135
Köpenhamnsregionen	2 679	101	2 780	744
Köpenhamn	88	3	91	6 721
Finland	303 900	34 544	338 444	18
Helsingforsregionen	3 698	143	3 841	389
Helsingfors	214	1	215	2 936
Island¹	100 243	2 757	103 000	3
Reykjaviksregionen
Reykjavik
Norge²	304 225	19 545	323 771	17
Osloregionen	5 005	367	5 372	242
Oslo	426	28	454	1 489
Sverige	407 311	40 124	447 435	24
Stockholmsregionen	6 524	630	7 154	337
Stockholm	187	20	207	4 873
Göteborgsregionen	3 694	276	3 970	263
Göteborg	448	14	462	1 208
Malmöregionen	2 521	67	2 587	273
Malmö	157	2	158	2 031

Källa: Nordstat/Sweco

1 Data för riket och dess delområden avser 2012

2 Data för riket och dess delområden avser 2014

16.2 Folkmängd 1 jan 1971-2026

Population

	1971	1981	1991	2001	2016	2026 ¹
Danmark	4 950 598	5 123 989	5 146 469	5 349 212	5 707 251	5 934 124
Köpenhamnsregionen	1 759 358	1 739 860	1 713 736	1 806 667	1 994 025	2 169 539
Köpenhamn	625 678	493 771	464 773	499 148	591 481	681 598
Finland	4 710 655	4 787 769	4 998 704	5 181 115	5 487 308	5 708 232
Helsingforsregionen	847 898	938 504	1 044 465	1 200 568	1 437 890	1 606 566
Helsingfors	522 235	482 833	492 487	555 474	628 208	688 573
Island	207 174	231 958	259 577	283 361	332 529	366 390
Reykjaviksregionen	111 282	123 578	149 482	175 427	213 619	..
Reykjavik	82 892	84 593	99 623	111 544	122 460	..
Norge	3 888 305	4 092 340	4 249 830	4 503 436	5 213 985	5 760 762
Osloregionen	793 783	821 216	879 758	980 714	1 252 923	1 418 317
Oslo	481 548	452 023	461 644	508 726	658 390	749 056
Sverige	8 081 142	8 317 937	8 590 630	8 882 792	9 851 017	11 094 705
Stockholmsregionen	1 345 774	1 386 980	1 491 726	1 660 700	2 231 439	2 610 806
Stockholm	744 912	647 214	674 452	750 348	923 516	1 080 348
Göteborgsregionen	675 580	693 483	730 867	796 705	982 360	1 125 829
Göteborg	465 527	431 273	433 042	466 990	548 190	640 119
Malmöregionen	442 699	453 337	475 224	522 857	695 430	781 299
Malmö	264 563	233 803	233 887	259 579	322 574	377 210

Källa: Nordstat/Sweco

1 Prognos.

16.3 Folkmängd efter ålder 1 jan 2016

Population by age

	0–6 år	7–15 år	16–29 år	30–49 år	50–64 år	65– år	Samtliga
Danmark	425 511	603 890	1 030 569	1 470 752	1 102 107	1 074 422	5 707 251
Köpenhamnsregionen	158 986	204 473	386 448	556 778	352 218	335 122	1 994 025
Köpenhamn	50 577	44 360	164 637	189 732	81 172	61 003	591 481
Finland	418 909	535 891	924 138	1 370 996	1 114 271	1 123 103	5 487 308
Helsingforsregionen	117 259	139 951	267 265	419 323	266 942	227 150	1 437 890
Helsingfors	45 379	47 675	131 372	186 604	113 114	104 064	628 208
Island	31 554	39 397	66 966	87 828	60 711	46 073	332 529
Reykjaviksregionen	20 517	24 855	43 155	58 380	38 049	28 663	213 619
Reykjavik	11 412	12 974	25 782	33 935	21 835	16 522	122 460
Norge	435 800	562 443	967 877	1 439 954	952 811	855 100	5 213 985
Osloregionen	112 473	130 084	240 645	387 267	211 351	171 103	1 252 923
Oslo	59 553	58 254	142 437	216 484	101 271	80 391	658 390
Sverige	826 969	993 242	1 758 265	2 542 008	1 783 306	1 947 227	9 851 017
Stockholmsregionen	205 733	234 972	402 087	654 484	381 800	352 363	2 231 439
Stockholm	84 622	81 743	177 919	287 889	157 262	134 081	923 516
Göteborgsregionen	87 084	100 089	186 127	272 770	170 156	156 238	982 360
Göteborg	47 636	48 957	118 501	157 961	90 931	84 204	548 190
Malmöregionen	64 474	70 202	132 648	193 129	115 391	119 586	695 430
Malmö	32 124	28 395	65 868	95 450	51 061	49 676	322 574

Källa: Nordstat/Sweco

16.4 Folkmängd i regionerna 1 jan 2016

Population in the regions

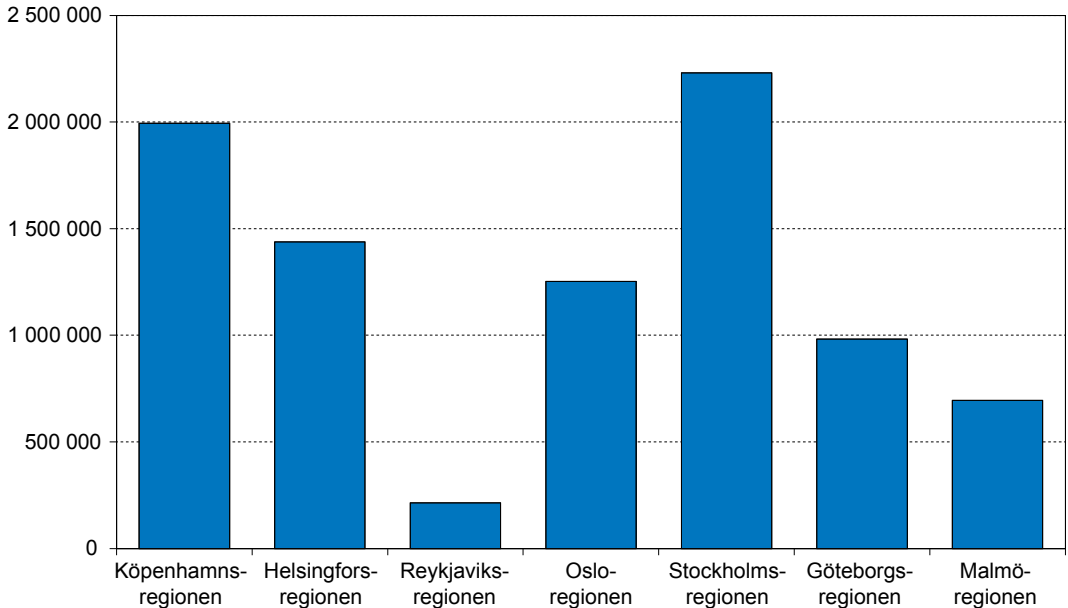

Källa: Nordstat/Sweco

16.5 Folkmängd (20- år) efter civilstånd 1 jan 2016. Män

Population by marital status. Men

	20- år	Ogifta	Gifta	Änklingar	Skilda
Danmark	2 165 570	795 871	1 075 007	70 030	224 691
Köpenhamnsregionen	746 388	300 817	347 906	20 169	77 505
Köpenhamn	234 361	137 228	71 324	3 366	22 445
Finland	2 089 391	790 101	1 001 538	242 318	55 434
Helsingforsregionen	534 928	218 094	244 152	62 599	10 083
Helsingfors	238 544	112 240	93 487	28 339	4 478
Island¹	99 623	37 924	51 959	2 637	7 103
Reykjaviksregionen
Reykjavik
Norge²	1 922 953	761 598	908 951	49 144	203 260
Osloregionen	455 102	190 525	206 142	9 416	49 019
Oslo	245 899	118 734	97 125	4 365	25 675
Sverige	3 777 069	1 608 822	1 651 365	99 751	417 131
Stockholmsregionen	836 893	368 369	355 857	15 956	96 711
Stockholm	353 644	177 869	129 596	5 746	40 433
Göteborgsregionen	372 268	160 569	162 126	8 540	41 033
Göteborg	212 161	103 170	80 427	4 156	24 408
Malmöregionen	261 213	107 936	118 121	6 096	29 060
Malmö	121 992	54 515	49 714	2 519	15 244

Källa: Nordstat/Sweco

1 Data för riket och dess delområden avser 2011.

2 Data för riket och dess delområden avser 2014.

16.6 Folkmängd (20- år) efter civilstånd 1 jan 2016. Kvinnor

Population by marital status. Women

	20- år	Ogifta	Gifta	Änkor	Skilda
Danmark	2 230 443	646 314	1 067 533	224 657	292 173
Köpenhamnsregionen	793 840	268 685	345 673	68 289	111 265
Köpenhamn	243 332	130 364	69 557	12 671	30 754
Finland	2 200 723	649 410	1 003 724	318 483	229 106
Helsingforsregionen	584 552	207 256	245 634	90 747	40 915
Helsingfors	274 152	118 375	94 237	42 540	19 000
Island¹	99 786	29 879	51 966	8 458	9 483
Reykjaviksregionen
Reykjavik
Norge²	1 929 453	610 104	875 340	189 435	254 574
Osloregionen	464 272	168 071	195 596	35 026	65 579
Oslo	250 967	108 403	90 505	17 123	34 936
Sverige	3 834 333	1 309 905	1 638 752	345 006	540 670
Stockholmsregionen	862 592	319 352	351 259	58 249	133 732
Stockholm	371 356	162 238	127 670	22 753	58 695
Göteborgsregionen	381 654	136 340	161 594	28 316	55 404
Göteborg	218 401	89 228	80 000	14 916	34 257
Malmöregionen	271 273	92 357	117 142	21 704	40 070
Malmö	128 224	47 748	49 011	9 920	21 545

Källa: Nordstat/Sweco

1 Data för riket och dess delområden avser 2011.

2 Data för riket och dess delområden avser 2014.

16.7 Utländska medborgare 1 jan 2016

Foreign citizens

	Norden	EU-länder ¹	Övriga Europa	Nordamerika	Asien	Övriga länder	Samtliga
Danmark	42 577	171 725	70 581	10 741	120 155	47 368	463 147
Köpenhamnsregionen	24 402	75 460	34 789	7 280	57 761	21 526	221 218
Köpenhamn	12 140	33 951	9 883	3 946	22 614	10 683	93 217
Finland	9 841	85 304	41 946	3 696	60 221	28 757	229 765
Helsingforsregionen	3 003	48 560	16 393	2 124	30 640	16 242	116 962
Helsingfors	1 713	22 206	7 983	1 388	15 068	9 249	57 607
Island²	24 294
Reykjaviksregionen
Reykjavik
Norge²	84 184	252 942	28 640	11 174	75 021	60 193	512 154
Osloregionen	36 592	73 526	9 543	3 951	27 422	15 394	166 428
Oslo	23 015	41 962	6 362	2 453	17 913	10 304	102 009
Sverige	133 719	209 295	49 722	14 554	221 419	154 124	782 833
Stockholmsregionen	35 822	81 452	15 282	6 040	61 517	36 027	236 140
Stockholm	13 609	33 365	5 811	3 337	23 816	16 580	96 518
Göteborgsregionen	12 128	21 096	5 425	1 658	19 432	13 774	73 513
Göteborg	7 611	15 044	4 504	1 243	15 311	11 855	55 568
Malmöregionen	19 207	20 119	5 304	1 490	15 500	8 745	70 365
Malmö	12 957	11 108	3 621	747	10 056	6 556	45 045

Källa: Nordstat/Sweco

1 Exkl Norden.

2 Data för riket och dess delområden avser 1 jan 2015.

16.8 Utländska medborgare i regionerna 1 jan 2016

Foreign citizens in the regions

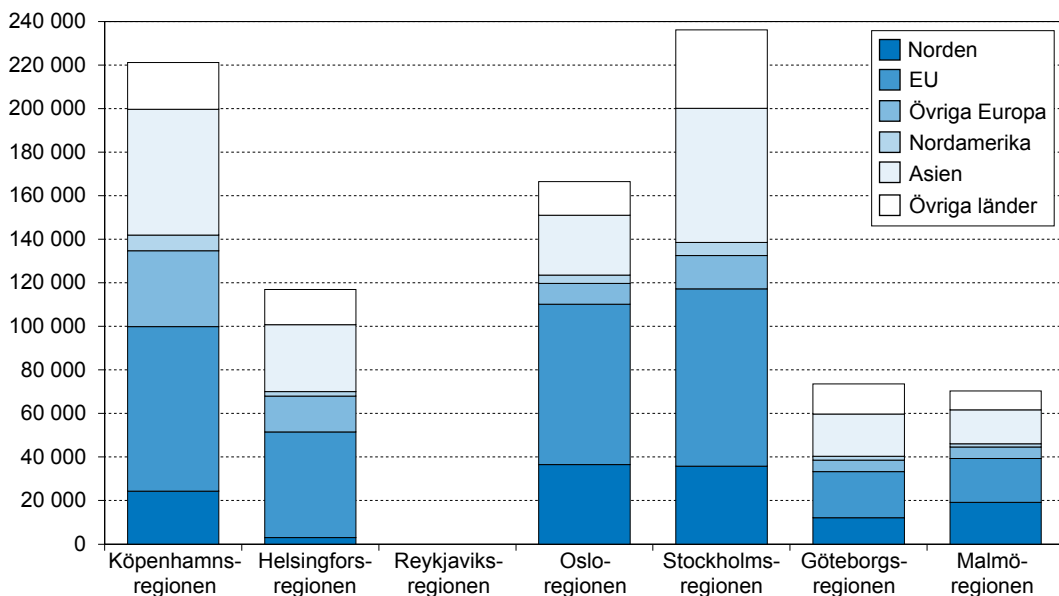

Källa: Nordstat/Sweco

16.9 Folkmängdsförändringar 2015

Population changes

	Födda	Döda	Födelse- netto	Inflyttade	Utflyttade	Flyttnings- netto	Folk- mängds- förändring
Danmark	58 205	52 555	5 650	98 872	29 158	69 714	75 364
Köpenhamnsregionen	22 974	16 785	6 189	74 655	56 568	18 087	24 276
Köpenhamn	9 568	3 798	5 770	66 089	60 277	5 812	11 582
Finland	55 472	52 492	2 980	28 746	16 305	12 441	15 421
Helsingforsregionen	16 065	10 065	6 000	11 655	17 606
Helsingfors	7 016	5 135	1 881	41 898	36 351	5 547	7 428
Island¹	4 375	2 049	2 326	6 988	5 875	1 113	3 439
Reykjaviksregionen	..	1 274
Reykjavik	..	836
Norge¹	59 084	40 394	18 690	70 030	31 875	38 155	56 845
Osloregionen	16 429	7 774	8 655	53 143	41 990	11 153	19 808
Oslo	10 154	3 956	6 198	45 363	38 174	7 189	13 213
Sverige	114 870	90 907	23 963	134 240	55 830	78 410	102 373
Stockholmsregionen	29 381	15 830	13 551	76 678	57 063	19 615	33 166
Stockholm	13 900	6 661	7 239	69 738	65 531	4 207	11 446
Göteborgsregionen	12 195	7 754	4 441	35 254	28 299	6 955	11 396
Göteborg	7 636	4 255	3 381	34 383	30 757	3 626	7 007
Malmöregionen	9 008	5 543	3 465	29 627	25 240	4 387	7 852
Malmö	5 138	2 658	2 480	21 565	19 654	1 911	4 391

Källa: Nordstat/Sweco

1 Data för riket och dess delområden avser 2014.

16.10 Folkmängdsförändringar i regionerna 2015

Population changes in the regions

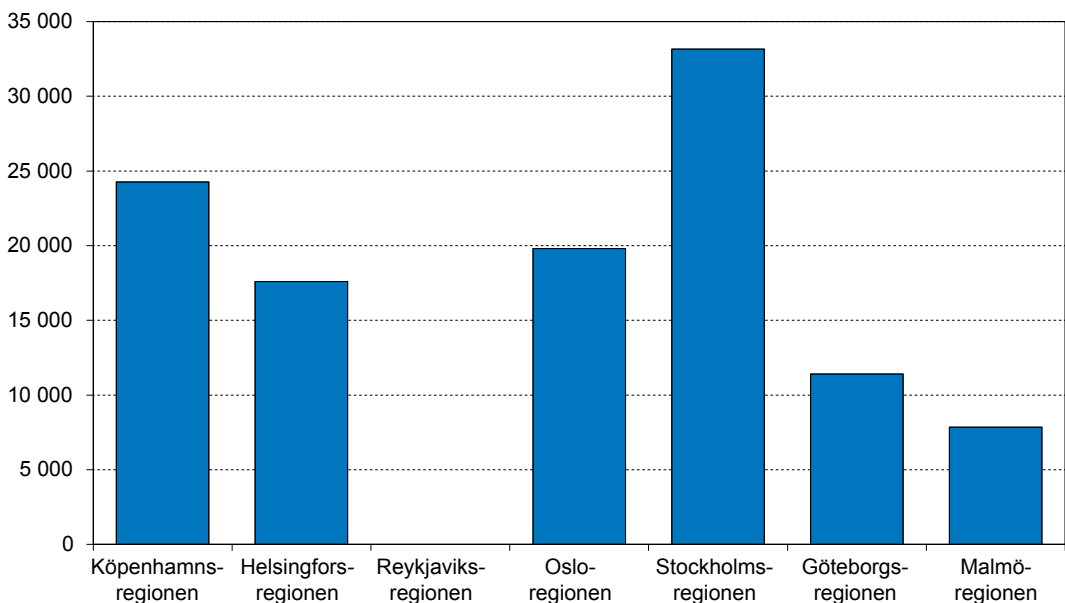

Källa: Nordstat/Sweco

16.11 Flyttningsutbyte med riket och utlandet 2015

Migration

	Inflyttade från				Utflyttade till			
	Övriga regionen	Övriga riket	Utlandet	Totalt	Övriga regionen	Övriga riket	Utlandet	Totalt
Danmark	.	.	98 872	98 872	.	.	29 158	29 158
Köpenhamnsregionen	.	30 552	44 103	74 655	.	28 311	28 257	56 568
Köpenhamn	28 373	46 096	19 993	66 089	31 712	46 307	13 970	60 277
Finland	.	.	28 746	28 746	.	.	16 305	16 305
Helsingforsregionen	.	.	13 261	8 353	..
Helsingfors	16 964	18 237	6 697	41 898	18 551	13 086	4 714	36 351
Island¹	.	.	6 988	6 988	.	.	5 875	5 875
Reykjaviksregionen
Reykjavik
Norge¹	.	.	70 030	70 030	.	.	31 875	31 875
Osloregionen	.	30 133	23 010	53 143	.	29 778	12 212	41 990
Oslo	10 557	29 590	15 773	45 363	14 517	29 488	8 686	38 174
Sverige	.	.	134 240	134 240	.	.	55 830	55 830
Stockholmsregionen	.	41 480	35 198	76 678	.	38 783	18 280	57 063
Stockholm	32 668	20 587	16 483	69 738	39 378	16 600	9 553	65 531
Göteborgsregionen	.	23 044	12 210	35 254	.	22 014	6 285	28 299
Göteborg	8 762	16 161	9 460	34 383	11 516	14 385	4 856	30 757
Malmöregionen	.	18 843	10 784	29 627	.	17 638	7 602	25 240
Malmö	5 945	9 136	6 484	21 565	7 359	7 995	4 300	19 654

Källa: Nordstat/Sweco

1 Data för riket och dess delområden avser 2014.

16.12 Medellivslängd 1901-2015

Life expectancy at birth

	1901-1910		1951-1955		1996-2000		2001-2005		2011-2015	
	Män	Kvinnor	Män	Kvinnor	Män	Kvinnor	Män	Kvinnor	Män	Kvinnor
Danmark	54,0	57,2	69,9	72,6	73,8	78,7	75,1	79,7
Köpenhamn	68,8	73,7	71,2	77,6	72,1	77,8
Finland	45,3	48,2	63,4	69,8	73,6	80,8	75,1	81,9	77,8	83,7
Helsingfors	46,0	54,0	61,9	70,3	72,8	80,1	74,2	81,1	77,6	83,4
Island	48,3	53,1	66,1	70,3	77,1	81,4	78,9	82,8
Reykjavik
Norge	54,8	57,7	71,1	74,7	76,9	81,9	76,9	81,9
Oslo	73,1	79,4	74,5	79,4	76,1	81,0
Sverige	54,5	57,0	70,5	73,4	76,9	81,8	78,0	82,4	80,1	83,8
Stockholm	45,4	53,7	68,8	74,1	75,8	81,5	77,5	82,4	80,2	84,2
Göteborg	75,7	81,4	77,4	81,9	79,4	83,6
Malmö	75,4	81,3	77,1	82,0	79,4	83,4

Källa: Nordstat/Sweco

16.13 Bostadsstruktur 1 jan 2016

Dwelling structure

	Bostäder totalt	Småhus	Flerbostads- hus	Fördelning, % i flerbostadshus			Bostadstyp okänd
				1–2 rum	3 rum	4– rum	
Danmark¹	2 760 463	1 621 856	1 121 994	49	32	19	0
Köpenhamnsregionen	937 109	355 692	577 069	46	33	21	0
Köpenhamn	302 056	22 870	278 008	49	31	20	..
Finland	2 934 440	1 552 154	1 325 820	69	23	8	1
Helsingforsregionen	732 847	230 229	494 605	65	24	11	0
Helsingfors	350 314	46 137	299 895	66	22	11	0
Island
Reykjaviksregionen
Reykjavik
Norge²	2 449 210	1 688 703	679 032	39	37	24	81 475
Osloregionen	564 507	250 208	302 427	43	34	23	11 872
Oslo	322 122	73 225	243 800	45	33	22	5 097
Sverige	4 485 567	2 018 064	2 388 571
Stockholmsregionen	981 078	267 097	698 141
Stockholm	446 048	44 429	391 624
Göteborgsregionen	434 664	168 289	260 614
Göteborg	257 504	52 568	201 570
Malmöregionen	305 572	115 418	185 023
Malmö	150 957	26 695	121 208

Källa: Nordstat/Sweco

1 Data för riket och dess delområden avser 1 jan 2015.

2 Data för riket och dess delområden avser 1 jan 2013.

16.14 Färdigställda bostäder efter storlek 2015

Dwellings completed by size

	Fördelning, %					Totalt
	1 rk	2 rk	3 rk	4 rk	5- rk	
Danmark	14 258
Köpenhamnsregionen	4 539
Köpenhamn	2 251
Finland¹	28 913
Helsingforsregionen	10 223
Helsingfors	3 602
Island
Reykjaviksregionen
Reykjavik
Norge¹	6	15	30	22	27	28 100
Osloregionen	6	20	26	23	25	6 754
Oslo	10	28	26	20	17	3 351
Sverige	15	25	26	15	19	34 603
Stockholmsregionen	17	27	23	17	17	12 545
Stockholm	14	31	30	20	6	5 119
Göteborgsregionen	17	27	26	13	17	4 041
Göteborg	21	32	26	10	11	2 308
Malmöregionen	14	31	28	13	15	2 450
Malmö	12	35	30	12	10	1 349

Källa: Nordstat/Sweco

1 Data för riket och dess delområden avser 2014.

16.15 Lokalyta (m2) i nybyggda hus efter ändamål 2015

Non-residential floor space in new buildings by purpose

	Bostad	Industri och lager	Affärs- och kontors- verksamhet	Vård	Under- visning, kultur	Övrigt	Totalt
Danmark	2 264 561	481 629	775 776	166 866	365 785	1 448 353	5 502 970
Köpenhamnsregionen	644 923	62 452	248 438	22 753	80 874	131 426	1 190 866
Köpenhamn	228 594	1 681	51 279	8 333	31 797	59 411	381 095
Finland¹	3 337 299	901 924	537 699	201 043	236 720	1 865 032	7 079 717
Helsingforsregionen	1 012 702	133 725	94 915	35 702	22 560	123 990	1 423 594
Helsingfors	330 475	28 970	43 018	9 898	9 870	34 924	457 155
Island
Reykjaviksregionen
Reykjavik
Norge²	3 711 369	1 021 188	333 621	114 071	588 479	2 497 172	8 265 900
Osloregionen	867 252	265 566	90 990	21 198	108 312	433 298	1 786 616
Oslo	386 937	27 342	82 277	46	61 459	222 075	780 136
Sverige
Stockholmsregionen
Stockholm	546 248	5 254	116 148	-	17 498	27 464	712 612
Göteborgsregionen
Göteborg
Malmöregionen
Malmö

Källa: Nordstat/Stockholms stad/Sweco

1 Data för riket och dess delområden avser 2013.

2 Data för riket och dess delområden avser 2014.

16.16 Hotell efter storlek 1 jan 2013

Hotels by size

	Hotell med			Totalt	Antal bäddar
	0–99 bäddar	100–199 bäddar	200– bäddar		
Danmark¹	528	119 986
Köpenhamnsregionen	153	41 124
Köpenhamn	86	31 448
Finland	321	160	193	674	115 558
Helsingforsregionen	21	22	49	92	25 527
Helsingfors	9	12	33	54	17 318
Island
Reykjaviksregionen
Reykjavik
Norge	566	260	276	1 102	171 456
Osloregionen	17	21	68	106	33 594
Oslo	5	16	42	63	20 262
Sverige	1 315	366	322	2 003	228 387
Stockholmsregionen	124	74	96	294	57 836
Stockholm	52	34	60	146	35 629
Göteborgsregionen	42	24	33	99	20 834
Göteborg	18	10	29	57	16 228
Malmöregionen	54	23	18	95	12 136
Malmö	8	9	15	32	7 427

Källa: Nordstat/Sweco

1 Hotell med minst 40 bäddar.

16.17 Flygtrafik 2015

Air traffic

	Ankommande och avresande passagerare, 1 000-tal		
	Inrikesflyg	Utrikesflyg	Charterflyg
Danmark	3 710	28 194	2 644
Köpenhamnsregionen	1 898	24 650	1 368
Köpenhamn
Finland	5 199	14 884	1 202
Helsingforsregionen	2 592	13 831	740
Helsingfors
Island
Reykjaviksregionen
Reykjavik
Norge¹	24 585	13 967	2 643
Osloregionen	7 663	9 132	1 354
Oslo
Sverige²	7 470	26 971	.
Stockholmsregionen	3 636	20 284	.
Stockholm	2 190	298	.
Göteborgsregionen	722	4 716	.
Göteborg	1	1	.
Malmöregionen	600	970	.
Malmö	.	.	.

Källa: Nordstat/Sweco

1 Data för riket och dess deloräden avser 2013.

2 Inkl charterflyg för riket och dess delområden.

16.18 Registrerade motorfordon i trafik 1 jan 2013

Motor vehicles registered

	Personbilar	Taxi	Bussar	Lastbilar
Danmark	2 232 327	4 795	13 485	461 297
Köpenhamnsregionen	663 270	2 295	3 788	138 193
Köpenhamn	127 702	463	435	29 869
Finland	3 036 618	10 983	14 885	515 432
Helsingforsregionen	654 590	..	4 006	93 848
Helsingfors	244 178	..	1 796	34 930
Island
Reykjaviksregionen
Reykjavik
Norge¹	2 376 426	8 098	19 240	534 261
Osloregionen	537 178	2 836	5 723	159 382
Oslo	243 962	1 892	3 400	86 674
Sverige	4 447 165	15 962	14 203	556 821
Stockholmsregionen	829 469	6 126	3 239	117 489
Stockholm	318 131	3 008	1 510	53 682
Göteborgsregionen	383 217	1 641	1 376	39 997
Göteborg	178 716	1 260	778	18 881
Malmöregionen	292 663	993	618	30 282
Malmö	108 315	549	233	11 764

Källa: Nordstat/Sweco

¹ Data för Norge och dess delområden avser 1 jan 2012.

16.19 Arbetskraften efter ålder 1 jan 2015

Employed labour force by age

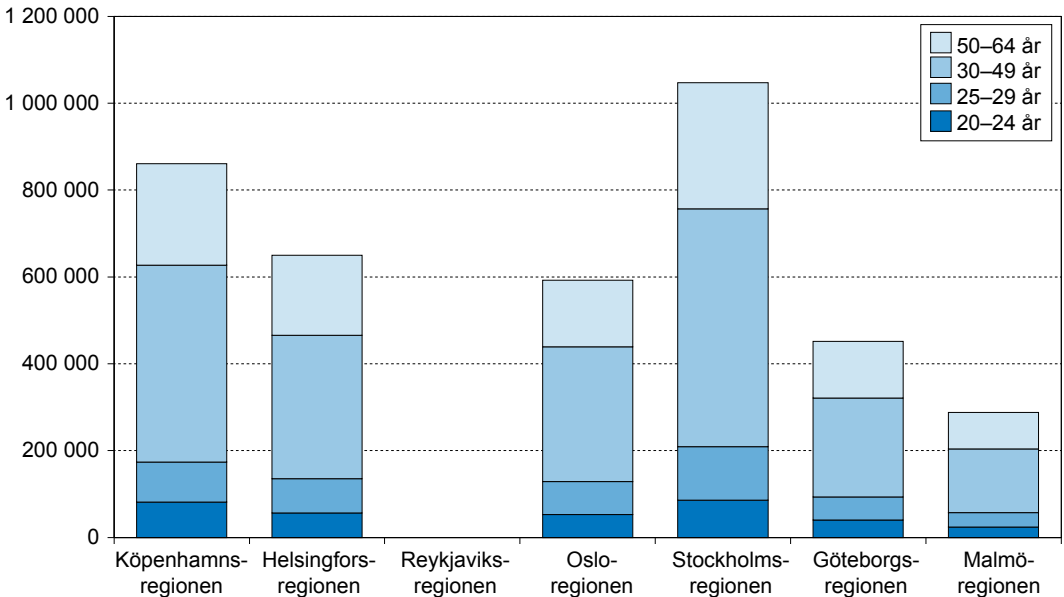

Källa: Nordstat/Sweco

16.20 Arbetskraften efter ålder 1 jan 2015. Män

Employed labour force by age. Men

	20–24 år	25–29 år	30–49 år	50–64 år	Totalt
Danmark¹	107 312	115 201	628 791	380 754	1 232 058
Köpenhamnsregionen	39 157	46 251	230 613	119 136	435 157
Köpenhamn	16 778	24 709	73 691	23 605	138 783
Finland	85 195	120 720	549 203	340 567	1 095 685
Helsingforsregionen	25 517	38 891	167 765	85 142	317 315
Helsingfors	11 587	20 316	70 348	33 545	135 796
Island
Reykjaviksregionen
Reykjavik
Norge¹	119 596	139 029	629 152	372 902	1 260 679
Osloregionen	26 032	38 357	163 904	79 805	308 098
Oslo	14 407	26 518	89 938	36 084	166 947
Sverige	203 780	245 074	1 093 124	700 768	2 242 746
Stockholmsregionen	43 359	62 570	282 674	146 657	535 260
Stockholm	16 660	31 918	124 293	57 976	230 847
Göteborgsregionen	20 233	27 187	117 158	65 993	230 571
Göteborg	11 261	18 676	65 257	32 866	128 060
Malmöregionen	12 185	16 705	74 739	42 019	145 648
Malmö	5 380	9 447	33 404	16 503	64 734

Källa: Nordstat/Sweco

1 Data för riket och dess delområden avser 1 jan 2013.

16.21 Arbetskraften efter ålder 1 jan 2015. Kvinnor

Employed labour force by age. Women

	20–24 år	25–29 år	30–49 år	50–64 år	Totalt
Danmark¹	104 003	104 583	591 765	347 040	1 147 391
Köpenhamnsregionen	42 450	45 757	222 864	114 256	425 327
Köpenhamn	21 861	25 360	64 902	23 349	135 472
Finland	95 446	113 406	525 853	379 931	1 114 636
Helsingforsregionen	31 188	39 412	162 946	99 251	332 797
Helsingfors	17 023	22 808	69 369	42 127	151 327
Island
Reykjaviksregionen
Reykjavik
Norge¹	109 998	125 326	559 929	331 592	1 126 845
Osloregionen	26 908	37 340	146 792	73 375	284 415
Oslo	16 502	26 632	77 184	34 404	154 722
Sverige	189 521	222 349	1 019 246	671 799	2 102 915
Stockholmsregionen	42 877	60 290	265 303	143 422	511 892
Stockholm	18 365	33 197	115 016	59 869	226 447
Göteborgsregionen	20 268	25 782	110 390	64 579	221 019
Göteborg	12 348	18 022	59 189	33 181	122 740
Malmöregionen	12 128	16 323	72 105	41 611	142 167
Malmö	6 032	9 665	31 223	16 843	63 763

Källa: Nordstat/Sweco

1 Data för riket och dess delområden avser 1 jan 2013.

16.22 Antal arbetsplatser 1 jan 2015

Number of working places

	Tillverkning, konstruktion	Handel, transport, logi	Information och media	Finans, fastigheter, stödtjänster	Offentlig förvaltning	Konst, kultur rekreation andra tjänster	Övrigt, okänt
Danmark
Köpenhamnsregionen
Köpenhamn
Finland	440 796	483 901	87 763	344 732	665 822	111 516	139 546
Helsingforsregionen	98 113	172 733	50 266	144 477	181 657	41 025	18 600
Helsingfors	34 526	76 736	36 024	89 146	107 777	27 151	7 890
Island¹	30 100	44 000	8 100	24 400	49 900	10 200	11 100
Reykjaviksregionen	15 300	29 700	7 300	20 100	32 300	7 400	3 300
Reykjavik
Norge¹	444 365	596 665	92 273	347 323	897 615	98 022	173 737
Osloregionen	76 928	180 961	53 316	136 873	220 448	36 073	18 628
Oslo	43 717	100 952	38 621	99 613	137 198	28 014	8 885
Sverige	877 316	957 810	178 096	700 571	1 521 065	150 284	270 658
Stockholmsregionen	130 420	248 606	86 014	247 484	309 453	43 655	34 281
Stockholm	54 429	136 199	70 537	180 787	154 621	31 752	16 413
Göteborgsregionen	93 420	111 801	21 573	80 887	148 205	15 399	17 329
Göteborg	56 196	71 905	18 202	63 159	93 014	10 870	9 698
Malmöregionen	44 957	68 612	14 103	53 199	105 970	10 566	14 921
Malmö	20 792	40 025	9 874	31 672	50 442	6 013	6 447

Källa: Nordstat/Sweco

1 Data för riket och dess delområden avser 2014.

16.23 Antal arbetsplatser i regionerna 1 jan 2015

Number of working places in the regions

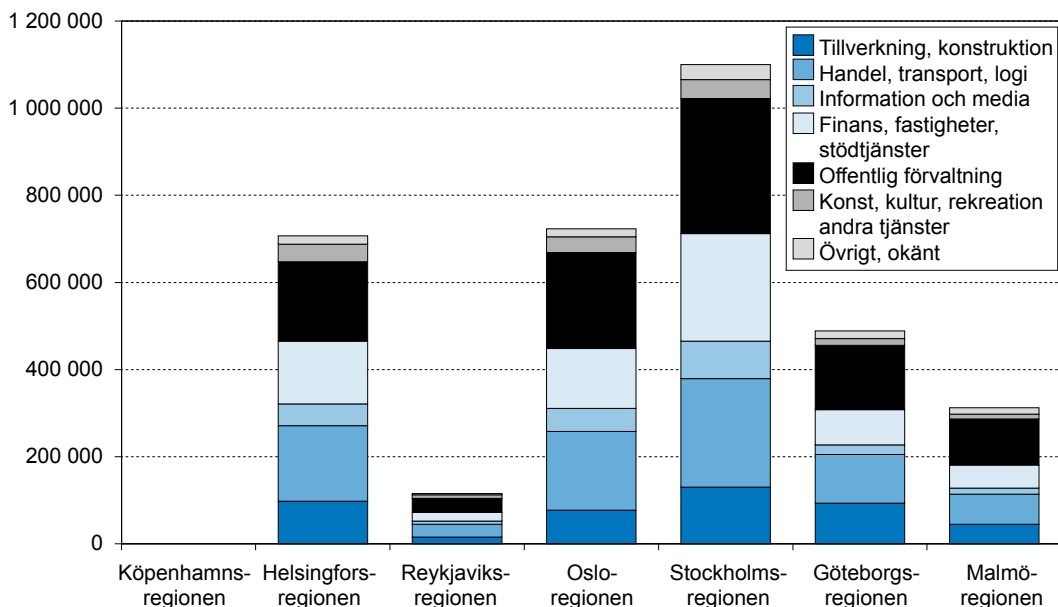

Källa: Nordstat/Sweco

16.24 Arbetslösa arbetssökande 20-64 år 2015 (årsmedeltal)

Unemployed persons (annual average)

	Män	Kvinnor	Totalt	Därav 20-24 år
Danmark¹	53 596	52 731	106 327	8 270
Köpenhamnsregionen	20 835	20 386	41 220	2 448
Köpenhamn	8 455	8 099	16 554	801
Finland¹	203 825	147 342	351 167	40 078
Helsingforsregionen	43 518	34 895	78 413	7 197
Helsingfors	20 981	16 875	37 856	3 262
Island²	5 900	4 300	10 200	2 200
Reykjaviksregionen
Reykjavik
Norge¹	42 722	32 532	75 254	9 917
Osloregionen	11 368	9 098	20 466	1 880
Oslo	7 137	5 599	12 736	1 063
Sverige	103 950	82 500	186 449	24 397
Stockholmsregionen	21 450	20 150	41 600	4 086
Stockholm	9 817	8 957	18 774	1 645
Göteborgsregionen	9 591	7 628	17 219	2 283
Göteborg	7 198	5 700	12 898	1 551
Malmöregionen	9 666	7 992	17 658	1 888
Malmö	6 508	5 451	11 959	1 205

Källa: Nordstat/Sweco

1 Data för riket och dess delområden avser 2014.

2 Data för riket och dess delområden avser 2011.

16.25 Utbildningsnivå hos befolkningen 25-64 år 1 jan 2016

Educational background

	Personer som utbildats i				Samtliga
	0-9 år	10-12 år	13- år	Uppgift saknas	
Danmark¹	550 772	1 207 148	994 832	163 243	2 915 995
Köpenhamnsregionen	161 354	373 671	436 968	76 438	1 048 431
Köpenhamn	46 874	97 374	165 478	34 972	344 698
Finland¹	471 380	1 254 446	1 101 969	-	2 827 795
Helsingforsregionen	151 957	274 333	370 220	-	796 510
Helsingfors	69 172	115 947	175 395	-	360 514
Island²	43 900	59 300	60 800	400	164 400
Reykjaviksregionen	23 300	35 800	46 700	200	106 000
Reykjavik
Norge²	538 128	1 105 431	1 065 202	18 046	2 726 807
Osloregionen	121 318	217 810	345 071	5 564	689 763
Oslo	63 987	102 455	212 022	3 874	382 338
Sverige	613 932	2 225 484	2 080 615	87 696	5 007 727
Stockholmsregionen	131 528	437 942	606 517	31 866	1 207 853
Stockholm	49 269	162 938	306 540	14 252	532 999
Göteborgsregionen	56 092	203 525	251 685	8 095	519 397
Göteborg	34 080	106 252	156 805	6 005	303 142
Malmöregionen	40 199	134 563	178 781	9 519	363 062
Malmö	22 586	62 956	86 259	6 174	177 975

Källa: Nordstat/Sweco

1 Data för riket och dess delområden avser 2015.

2 Data för riket och dess delområden avser 2014.

16.26 Andel (%) med utbildning i minst 13 år i regionerna 1 jan 2015

Population with education for at least 13 years in the regions

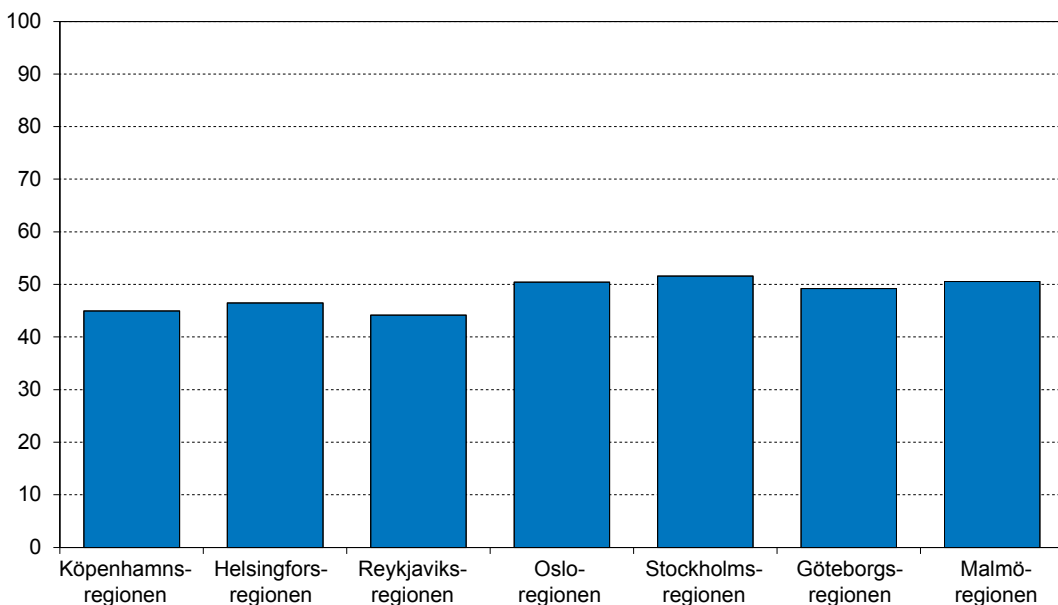

Källa: Nordstat/Sweco

16.27 Kommunala val

Elections to local councils

	Valår	Röstberättigade	Valdeltagande, %
Danmark	2013	4 409 252	72
Köpenhamn	2013	460 449	61
Finland	2012	4 303 064	58
Helsingfors	2012	499 692	57
Island	2014	239 734	67
Reykjavik	2014	90 454	63
Norge	2011	3 799 182	64
Oslo	2011	476 566	65
Sverige	2014	7 623 678	83
Stockholm	2014	715 542	82
Göteborg	2014	425 380	79
Malmö	2014	245 371	75

Källa: Nordstat/Sweco

Nya och slopade tabeller

Tabeller

Nya tabeller i denna årsbok 1.24, 6.5
Inga slopade tabeller i denna årsbok.

Figurer

Inga nya eller slopade figurer i denna årsbok

Teckenförklaring och förkortningar

Symboler

Intet finns att redovisa

–

Explanation of symbols

Magnitude nil

Uppgift ej tillgänglig eller
alltför osäker för att anges

. .

Data not available

Uppgift kan icke förekomma

.

Category not applicable

Mindre än hälften av den
använda enheten

$\left. \begin{array}{c} 0 \\ 0.0 \end{array} \right\}$

Magnitude less than half of
unit employed

Förkortningar

AKU	=	Arbetskraftsundersökning
BRÅ	=	Brottsförebyggande rådet
CFAR	=	Centrala företags- och arbetsställeregistret
HVB	=	Hem för vård och boende
LIS	=	Stadens lednings- och informationssystem
LMA	=	Lagen om mottagande av asylsökande m fl.
LSP	=	Lagen om statligt personskadeskydd
LSS	=	Lagen om stöd och service till vissa funktionshindrade
LVU	=	Lagen om vård av unga
NORDSTAT	=	Nordisk regional statistikdatabas
NYKO	=	Nyckelkodområde
RAMS	=	Registerbaserad arbetsmarknadsstatistik
RTB	=	Register över totalbefolkningen
SCB	=	Statistiska centralbyrån
SIKA	=	Statens institut för kommunikationsanalys
SL	=	Storstockholms Lokaltrafik
SLL	=	Stockholms Läns Landsting
SNI	=	Standard för Svensk näringsgrensindelning
SoL	=	Socialtjänstlagen
SOU	=	Statens offentliga utredningar
SSYK	=	Svensk yrkesklassificering
SSBF	=	Storstockholms brandförsvaret
TMR	=	Tillväxt, miljö och regionplanering
USK	=	Stockholms Stads Utrednings- och statistikkontor

Sakregister

Siffran efter resp ord hänvisar till tabell- och figurnummer.

- Agenturhandel 9.11-9.14, 14.30
Ambulansväsen 14.36
Anmälda brott 1.63, 11.19, 14.37
Anställda, i Stockholms största företag 9.5
– inom handel och service 9.11, 9.12, 9.14, 9.15, 14.30
– inom näringsgrenar 1.37, 1.38, 9.11, 9.17, 9.19, 9.22-9.25, 14.24, 15.12, 16.22, figurerna 9.18, 14.29
– inom kommunala aktieföretag 9.3
– inom kommunen 1.29, 1.31, 9.4, figur 9.2
Arbetskraftstal 9.7, 14.24, 15.10
Arbetslösa 1.32, 1.35, 1.36, 9.6-9.8, 9.21, 14.23-14.25, 15.10, 16.24, figurerna 9.8, 14.26
Arbetsolyckor 10.3, figur 10.5
Arbetssjukdomar 10.4, figur 10.5
Arbetsställen, inom näringsgrenar och industrin 9.10
– inom handel och service 9.12-9.14, 14.30
Areal 2.4-2.5, 2.9, 14.1, 16.1
Avfall, se Hushållsavfall.
Avloppsreningsverk 3.13
- Bad 11.16
Barn, efter ålder 1.4, 1.5, 4.3, 4.4, 4.8, 4.11, 4.12, 4.14-4.16, 4.23, 4.24, 4.26, 9.31, 14.4, figur 4.5
– födda av gift resp ej gift moder 5.5, 5.15
– Se i övrigt Flyttningar, Folkmängd, Utländska medborgare.
Barnadödlighet 5.15, 5.18, 5.21, 5.23
Barnaföderskor 5.10, 5.11
Barnavård 10.18
Barnomsorg 10.17, 11.1
Basbelopp 12.11
Basområden 2.1
Bedrägeri 11.19
Befolkning, se Folkmängd.
Befolkningsprognoser 1.2, 1.5, 4.8, 4.9, 16.2, figurerna 1.6, 4.7, 5.2
Beskattningsbar inkomst 12.3, 12.5, 12.6, 14.35, figurerna 12.4, 12.7
– Se även Inkomsttagare.
Bibliotek 11.14, 11.15
Bidrag, se Bostadsbidrag/tillägg, Ekonomiskt bistånd.
Bilar 8.12, 8.16, 14.17, 16.18
– i yrkesmässig trafik 8.12, 14.17, 16.18, figur 16.19
Brott 1.63
Boendetäthet 1.23, 6.1, 6.8
Bokbestånd 11.15
Bokbuss 11.15
Bokutlåning 11.15
Bolag, se Kommunala aktieföretag.
Bostadsbestånd 1.22, 1.23, 6.1, 6.3-6.9, figur 6.2
Bostadsbidrag/tillägg 10.6, 10.7
Bostadslägenheter, antal 1.22-1.25, 6.1, 6.3-6.13, 7.1-7.17, 14.11, 16.13, figur 6.2
– bostadsrätter 1.25, 6.9, 7.4, 7.17
– byggnadsföretagare 7.6, 7.16
– distriktsvis 6.6-6.9, 7.2, 7.3, 7.5, 7.7, 7.8, 7.15
– hustyp 1.24, 1.25, 1.27, 6.3-6.4, 6.9, 7.4-7.9, 7.11, 7.17, 14.11, 14.12, 14.15, 16.13
– hyror 6.11-6.13, 7.16
– i allmännyttiga företag 1.25, 6.9, 7.6, 7.17
– i länet 14.11-14.13, 14.15, 14.16, figur 14.14
– i Norden 16.13-16.15
– i riket 14.13, 14.15, 14.16, 15.8, 15.9
– i specialbostäder 1.24, 6.5
– i stadens fastigheter 7.6
– i vindsutrymmen 7.10
– ny- och ombyggda samt rivna 1.26, 1.27, 7.1-7.10, 7.12, 7.14, 7.15, 7.17, 14.13, 14.15, 14.16, figurerna 7.13, 14.14
– nybyggnadsår 6.12, 6.13, 7.8
– ombildningar 7.17
– påbörjade 7.11, 14.12
– stadsdelsområdesvis 1.22-1.28, figur 1.30
– stadsdelsvis 6.8, 7.3, 7.5
– storlek 1.22, 1.26, 1.28, 6.3-6.6, 6.11, 6.13, 7.1, 7.2, 7.4, 7.6-7.7, 7.14, 7.15, 14.16, 15.9, 16.13, 16.14
– upplåtelseform 1.25, 1.27, 6.9, 7.4, 7.5, 14.15
– värdeår 6.12, 6.13
– ytor 6.11-6.13, 7.6, 16.15
– ägarbyten 7.17
– ägarkategori 1.25, 6.9, 6.10, 7.6, 7.1-7.15, 7.16
Bostadsproduktion 1.26-1.28, 7.1-7.10, 7.12, 7.13, 7.15, 14.12, 14.13, 14.15, 14.16, 15.8, 15.9, figurerna 1.30, 7.13, 14.14
Bostäder, se Bostadslägenheter.
Brand- och ambulansväsen 14.36
BRP 9.1, 14.19, 14.20
Broar 8.5
Bussar 8.12, 8.16, 14.17, 14.18, 16.18
Busstrafik 14.18
Butiker 9.12-9.14, 14.30
Byggnader, antal 6.14, 7.4, 7.5, 14.12, 14.15
– ny- och ombyggda, påbörjade samt rivna 7.4-7.6, 7.11, 7.17, 14.12, 14.15
– Se även Flerbostadshus, Hus, Småhus.
Byggnadsföretagare 7.6, 7.16
Byggnadsverksamhet, se Bostadsproduktion.
Civilståndsfördelning 4.4, 4.11, 12.8, 16.5, 16.6, figur 4.5
Cyklar figur 8.14
Detailhandel 9.12-9.15, 14.30

- Disponibel inkomst 1.66-1.69, 12.3, 12.9, figur 12.4
- hushållens 14.22
- Distrikt 2.1, 2.5, 2.7, 4.6, 4.9, 4.10, 4.14, 4.15, 4.17, 4.21, 4.22, 4.25, 4.26, 5.3, 5.4, 5.16, 5.17, 5.29, 6.6-6.8, 6.14, 7.2, 7.3, 7.5, 7.8, 7.9, 7.16, 7.18, 9.22, 9.24, 13.2, 13.5, karta 2.6
- Döda 1.17, 5.3, 5.5, 5.17-5.19, 5.23 14.6, 15.7, 16.9, 16.15-16.18, figurerna 5.6, 5.20
- Dödfödda 5.15
- Dödlighet efter ålder 5.23
- Dödsmanad 5.19
- Dödsorsaker 5.23
- Dödsrisker 5.21
- Dödstal 5.5, 5.15 5.17-5.19, 5.23, 15.7, figur 5.20
- Ej förvärvsarbete 1.35, 1.36, 9.20, 9.21
- Ekonomiskt bistånd 1.49, 1.50, 1.52, 10.14-10.16, figurerna 1.51, 10.12, 10.13
- Elever, se Skolväsendet, Utbildning.
- Emigration 1.20, 5.1, 5.26, 14.9, figur 14.10
- Export 8.4
- Familjehem 10.19
- Familjer med bostadsbidrag/tillägg 10.7
- ekonomiskt bistånd 10.15
- Fartyg, ankomna och avgångna 8.7-8.9, 8.11, figur 8.10
- genom slussarna 8.6
- Flerbarnsfödslar 5.15
- Flerbostadshus 1.24, 1.25, 1.27, 6.3, 6.9, 6.14, 7.4-7.8, 7.10, 7.12, 7.17, 14.11, 14.15, 16.13
- Flygplatser, Arlanda och Bromma 8.17, figur 8.18
- Flygtrafik 8.17, 16.17, figur 8.18
- Flyttningar, efter ålder och kön 5.26, figur 5.28
- distriktsvis inom Stockholm 5.3, 5.29, figur 5.31
 - i riket figur 14.10
 - i Norden 16.9, 16.11
 - i storstadsområden 15.7
 - inom och mellan kommunerna 14.8, figurerna 5.30, 5.31, 14.10
 - till, från och inom stadsdelsområden 1.19, 1.20
 - till och från landsorten och utlandet 1.20, 5.1, 5.26, 14.9, figurerna 5.27, 14.10
- Flyttningsnetto 1.16, 1.20, 5.1, 5.4, 5.23, 5.25, 5.26, 14.6, 15.7, 16.9, figurerna 1.21, 5.2, 5.27, 5.30
- Folkmängd efter civilstånd 4.4, 4.11, 16.5, 16.6, figur 4.5
- efter födelseland 4.16, 4.20, 14.5, 15.4
 - efter födelselän 4.16
 - efter kön 4.2, 4.4, 4.10-4.12, 4.14, 4.15, 4.23, 4.24, 4.26, 15.2, 15.3, 16.5-16.6, figurerna 4.13, 4.27
 - efter medborgarskap 1.9, 4.20, 4.23, 4.24, 5.29
 - efter stadsdelsområde 1.2-1.5, 1.7-1.12, 1.23, 2.4, figurerna 1.6, 1.13
 - efter ålder 1.4, 1.5, 4.3, 4.4, 4.8, 4.11, 4.12, 4.14-4.16, 4.23, 4.24, 4.26, 14.4, 15.2, 15.3, 16.3, figurerna 4.13, 4.27
 - distriktsvis 4.6, 4.9, 4.10, 4.14, 4.15, 4.17, 4.21, 4.22, 4.25, 4.26, 5.3, 6.8
- förvärvsarbete 1.33-1.38, 9.16, 9.17, 9.19, 9.20, 9.22-9.30, 12.1, 15.10, 15.12, figur 9.18
 - i länet 4.1, 14.1, 14.3-14.5
 - i Norden 16.2, 16.3, 16.5-16.7, 16.9, 16.11-16.15, figurerna 16.4, 16.8
 - i riket 4.1, 14.3-14.5, 15.1-15.5
 - stadsdelsvis 4.10
- Folkmängdsförändringar 1.14, 1.16, 4.10, 5.1, 5.3, 5.4, 14.3, 14.6, 15.6, 15.7, 16.9, figurerna 1.15, 5.2, 14.7, 16.10
- Folkmängdstätthet 2.4, 2.5, 14.1, 16.1
- Folkpension 10.6
- Fordonstrafik 8.12, 8.16, figurerna 8.13, 8.15
- Fosfor figur 3.8
- Friluftsliv 11.17, 11.18
- Fristående skolor 1.55, 1.56 11.1, 11.6, 11.13
- Fritidsbåtar, hamnar 11.18
- Fruksamhet 1.18, 5.10, 5.12, figur 5.13
- Frånvarotal 9.6, 14.24, 15.10
- Funktionshinder 10.9, 10.10
- Färdtjänst 1.48
- Färjetrafiken 8.8, 8.9, 8.11, figur 8.10
- Födda 1.17, 5.3, 5.5, 5.11, 5.14, 5.15, 14.6, 15.7, 16.9, figur 5.6
- Födelseland 4.20, 14.5, 15.4
- Födelselän 4.16
- Födelsemanad 5.14
- Födelsenetto 1.16, 1.17, 5.1, 5.4, 14.6, 15.7, 16.9, figur 5.2
- Födelsetal 1.18, 5.5, 5.11, 5.12, 5.14, 5.15, 15.7
- Företag, Stockholms största 9.5
- Församlingar, se Distrikt
- Förskola 11.1
- Förskoleklasser 1.55, 1.56, 11.1
- Förstföderskor 5.10
- medelålder 1.18
- Förtidspensionärer 1.35, 1.36, 1.42-1.44, 9.20, 10.1, 10.2, 10.6
- Förvärvsarbete 1.31, 1.33-1.39, 9.1, 9.3-9.6, 9.11, 9.12, 9.14-9.17, 9.19, 9.20, 9.22-9.25, 9.27-9.30, 12.1, 12.2, 14.23, 14.28, 15.10, 15.12, 16.20-16.22, figurerna 9.2, 16.23
- Förvärvsintensiteter 9.20, 9.30, 9.31, 15.11
- Giftermål 5.5, 5.7, 5.8, 5.9, figur 5.6
- Grundskolan 1.55, 1.56, 1.61, 11.1, 11.12, 11.13, figur 1.62
- Gruppboende 1.47, 10.11
- Gymnasieskolan 1.57-1.61, 11.2-11.12, figur 1.62
- behörighet 1.57, 11.3
 - övergång till 1.58, 11.2, 11.7
- Hammarbyslussen 8.6
- Hamnar för fritidsbåtar 11.18
- Hamnen 8.2-8.4, 8.7-8.9, karta 8.1
- hamnanläggningar 8.2
 - kajlängder 8.2
 - sjöfarten vid 8.7-8.9

- varuomsättning 8.3, 8.4
- Hemtjänst 1.46, 10.8, 10.9
- Hotell 9.12-9.14, 9.33, 14.30
- Hotellgäster 9.34
- Hus, nybyggda och ombyggda 7.4, 7.5, 7.6, 14.15
- Se även Byggnader, Flerbostadshus, Småhus.
- Hushållsavfall 3.11, 3.12
- Hustyp 1.27, 6.3-6.6, 6.9, 6.14, 7.4-7.8, 7.11, 14.12, 14.15, 16.13
- Hyror 6.11-6.13, 7.16
- Högskoleutbildning 11.8, 11.11, 16.32, figurerna 14.29, 16.26

- Idrottsanläggningar 11.17
- Immigration 1.7, 1.10, 1.20, 4.18, 4.23, 5.1, 5.26, 14.9, figur 14.10
- Import 8.4
- Inandningsbara partiklar figur 3.7
- Inbrott 11.19, 14.37
- Indelning, stadens 2.1, kartorna 2.3, 2.6, 2.8
- Industri 1.37, 1.38, 9.10, 9.11, 9.17, 9.22-9.25, 14.28
- Se även Näringsgren, Sysselsättning.
- Inflyttade 1.19, 1.20, 5.1, 5.3, 5.25, 5.26, 14.8, 14.9, 15.7, 16.9, 16.11, figur 5.28, figur 14.10
- Inflyttningsöverskott, se Flyttningsnetto.
- Införsel 8.3, 8.4
- Inkomster 1.64-1.69, 12.1-12.3, 12.5, 12.6, 12.8, 12.9, 15.14, figurerna 12.4, 12.7
- medel 1.64-1.69, 12.1-12.3, 12.5, 12.6, 12.8, 15.14, figurerna 12.4, 12.7
- Inkomstskatt, kommunal 14.32
- Inkomsttagare 1.66-1.69, 12.1-12.3, 12.8, 12.9, 15.14
- efter ersättningar 12.9
- efter familjetyp och barnantal 12.3
- efter inkomst 1.67, 12.1-12.3, 12.8, 12.9, figur 12.4
- efter taxeringsmässiga grunder 12.9
- efter ålder, kön och civilstånd 12.8
- med pension 12.9
- Inre staden 1.2-1.5, 1.7-1.14, 1.16-1.20, 1.22-1.28, 1.29, 1.31-1.50, 1.52-1.61, 1.63-1.70, 1.72, 2.1, 2.4, 4.6, 4.9, 4.10, 4.14, 4.15, 4.17, 4.21, 4.22, 4.25, 4.26, 5.3, 5.4, 5.16-5.17, 5.29, 6.6-6.9, 6.11, 6.12, 6.14, 7.1-7.3, 7.5, 7.7-7.9, 7.11, 7.15, 7.17, 7.18, 9.14, 9.22, 9.24, 12.5, 14.15, 14.16, figurerna 4.7, 4.13, 5.31
- Invandrare 1.7, 4.17, 4.18, figur 4.19
- Invandring, se Immigration.

- Karl Johansslussen 8.6
- Koldioxid 3.1
- Kollektivtrafik 14.18
- Kolmonoxid figur 3.5
- Kommunal inkomstskatt 14.32
- Kommunal rösträtt 2.7, 13.1, 13.5
- Kommunal vuxenutbildning 11.8, 11.9, 11.12
- Kommunala aktiebolag, anställda 9.3
- Kommunala val, se Kommunfullmäktigval.
- Kommunalanställda 1.29, 1.31, 9.4, figur 9.2

- Kommunalskatt, debiterad 12.10, 14.35, 15.15
- Se även Inkomstskatt.
- Kommunfullmäktige, valda efter partier 13.1-13.3, 15.16
- Kommunfullmäktigval 1.73, 1.75, 13.1-13.3, 13.5, 13.8, 15.16, 16.27, figurerna 1.74, 13.4
- Kommunfullmäktigvalkretsar 2.1, 2.7, 13.1-13.3, 13.5, karta 2.8
- Kommunikationer 8.6-8.9, 8.11, 8.12, 8.16, 8.17, 8.21, 14.17, 14.18, 16.17, 16.18, figurerna 8.10, 8.13-8.15, 8.18, 16.19
- Komvux 11.8, 11.9, 11.12
- Konkurser 9.32, 14.31
- Konstisbanor 11.17
- Konsumentprisindex 12.11
- Kulturella institutioner 11.14
- Kunskapslyftet 11.12
- Kvarter 2.1
- Kväveoxid 3.1, figur 3.3, karta 3.4
- Källsortering 3.11
- Köpkraft, kronans 12.13

- Landareal 2.4, 2.9, 14.1, 16.1
- Lantegendomar 2.9
- Lastbilar 8.12, 14.17, 16.18
- Leasingbilar 8.12, 14.17
- Lediga platser 9.8, 14.25, 14.27, figurerna 9.9, 14.26
- Levnadskostnadsindex 12.12
- Lokaltåg 14.18
- Lokalytor 7.18, 16.15
- LSS, lag om stöd och service till vissa funktionshindrade 10.9, 10.10
- Lufftöroreningar 3.1, figurerna 3.2, 3.3, 3.5-3.7, karta 3.4
- LVM, lag om vård av missbrukare 1.53,
- LVU, lag om vård av unga 10.20
- Lägenheter, se Bostadslägenheter.
- Lägenhetsstorlek, se Bostadslägenheter.
- Länskarta 14.2
- Lärare 11.14
- Lönesumma 14.21

- Mark, stadens 2.4, 2.9, 14.1, 16.1
- Medborgare, svenska 1.9, 1.10, 4.20, 4.21, 4.23
- utländska 1.8, 1.9, 1.11, 4.20, 4.21, 4.24, 4.25, 5.29, 14.5, 14.25, 15.5, 16.7, figur 16.8
- Medborgarskap 1.9, 1.44, 4.20, 4.23, 4.24, 5.29, 10.2
- Medborgarskapsland 1.8, 4.20, 4.24, 5.29, 15.5, 16.7
- Medelfolkmängd 4.12, 5.1, 5.5
- Medellivslängd 5.22, 16.12
- Medelålder 1.3, 5.10
- Miljö 3.1, 3.11-3.13, figurerna 3.2, 3.3, 3.5-3.10, karta 3.4
- Miljöavgifter, folkomröstning 1.76
- Missbruk 1.53, 1.54, 10.21- 10.22
- Misshandel 11.19, 14.37
- Mord 5.22, 11.19, 14.37
- Motorcyklar 8.12, 14.17
- Motorfordon, se Bil, Bussar, Lastbilar, Motorcyklar.
- Museer 11.14

- Narkotikabrott 11.19, 14.37
 Nativitetsöverskott, se Födelsenetto.
 Naturalisering 5.31
 Nettoinkomst, sammanräknad 12.9
 Nybyggnader, se Bostadslägenheter, Flerbostadshus, Hus, Småhus.
 Nyckelkodområden 2.2
 Nyckeltal 15.13
 Nykterhetsvård 1.53
 Näringsgren, sysselsatta inom 1.37, 1.38, 9.11, 9.17, 9.19, 9.22-9.25, 12.1, 12.2, 14.28, 15.12, 16.22, figurerna 9.18, 14.29
- Offentliga institutioner 11.1-11.17
 Officiella stadsdelar 2.1
 Ohälsotal 1.45
 Olyckshändelser 5.22, 8.21, 10.3, figur 8.19
 – Se även Arbetsolyckor.
 Omhändertaganden 1.53, 10.18
 Områdesindelningar 2.1
 Ozon figur 3.6
- Partihandel 9.12-9.15, 14.30
 Partiklar, skadliga figur 3.7
 Partnerskap 5.7
 Passagerartrafik 8.8, 8.9, 8.11, 8.17, 16.17, figur 8.10
 Pendling 1.39, 9.29
 Penningvärde 12.13
 Pensioner 10.6, 12.9
 Pensionärer, inkomstförhållanden 12.5, 12.9
 Politiska partier, se Val, allmänna.
 Poströster 13.1, 13.2, 13.5, 13.6
 Priser 12.11-12.13
 Privatskolor 1.55, 1.56, 11.1, 11.6, 11.13
 Prognoser, se Befolkningsprognoser.
 Pråmar, genom slussarna 8.6
 Psykiska/sociala problem 1.54, 10.20, 10.21, 10.22
- Rattfylleri 11.19, 14.37
 Restauranger 9.12-9.14, 14.30
 Riksdagsmannavalkrets 2.1
 Riksdagsval 13.6, figur 13.4
 – valda efter partier 13.6
 Rum, bestånd, ny- och ombyggda, rivna samt påbörjade 1.23, 1.26, 6.1, 6.3, 6.4, 6.7-6.8, 7.1-7.3, 7.7, 7.12, 7.14, 7.15, 14.13, 14.16, 15.9, figurerna 1.30, 6.2
 Rumsenheter, se Rum.
 Rån 11.19, 14.37
 Rättsväsen 1.63, 11.19, 14.37
 Röstande och röstberättigade, se Val, allmänna.
- Servicehus 1.47, 10.11
 Sexualbrott 11.19, 14.37
 Siktdjup figur 3.8
 Simhallar 11.16
 Sjukersättning, personer med 1.35, 1.36, 1.42-1.44, 9.21, 10.1, 10.2, 10.6
- Sjukhem 10.11
 Sjukpenningdagar 1.40, 1.41
 Sjuktal 1.41
 Sjöfart 8.2-8.9, figur 8.10, karta 8.1
 – Se i övrigt Fartyg, Hamnen.
 Skadade 8.21
 Skadegörelse 1.63, 11.19, 14.37
 Skatteinkomster 14.34
 Skattekonor 12.10, 14.32, 14.35, 15.15
 Skatter 12.10, 14.32-14.35, 15.15
 Skatteunderlag 12.10, 14.32, 16.1
 Skatteutjämningsbidrag 14.32, 14.33
 Skilsmässor 5.7, 16.5, 16.6, figur 5.6
 Skolledare 11.13
 Skolväsendet 1.55-1.61, 1.65, 11.1-11.13, 16.25, figurerna 1.62, 16.26
 Slussarna, trafiken genom 8.6
 Småhus 1.27, 6.4, 6.6, 6.14, 7.4, 7.5, 7.11, 7.17, 14.11, 14.12, 14.15
 Socialtjänst 1.47-1.50, 1.52-1.54, 10.6-10.11, 10.14-10.22, figurerna 1.51, 10.12, 10.13
 SoL, socialtjänstlagen 1.54, 10.20-10.22
 Sommarvistelse för barn 10.17
 Specialbostäder 1.24, 1.24
 Spårvägstrafik 14.18
 Spädbarnsdödlighet 5.15, 5.18, 5.23
 Stadsbiblioteket 11.14, 11.15
 – Se även Bibliotek.
 Stadsdelar 2.1, 2.2, 2.4, 4.10, 6.8, 7.3, 7.5, kartorna 2.3, 2.6
 Stadsdelsområden 1.2-1.5, 1.7-1.12, 1.14, 1.16-1.20, 1.22-1.28, 1.30-1.50, 1.52-1.65, 1.67-1.73, 1.75, 1.76, 2.1, 2.2, 2.4, figurerna 1.6, 1.13, 1.15, 1.21, 1.29, 1.51, 1.55, 1.66, 1.74, kartorna 1.1, 2.3
 Stadsområden 2.1
 Statslösa 1.8, 4.20, 4.24, 5.31, 14.5, 15.4, 15.5
 Storstockholms Lokaltrafik (SL) 14.18
 Strandbad, vattenkvalitet figurerna 3.9, 3.10
 Stöld 11.19, 14.37
 Svaveldioxid 3.1
 Svenskfödda figur 4.27
 Svenska medborgare 1.9, 1.10, 1.12, 4.20, 4.21, 4.23
 Sysselsättning 1.31, 1.33-1.40, 9.4-9.7, 9.11, 9.12, 9.14-9.17, 9.19, 9.20, 9.22-9.31, 14.23, 14.24, 14.28, 14.30, 15.10-15.12, 16.20-16.22, figurerna 9.2, 9.9, 9.18, 14.29, 16.23
 Söderort 1.2-1.5, 1.7-1.14, 1.16-1.20, 1.22-1.28, 1.29, 1.31-1.50, 1.52-1.61, 1.63-1.70, 1.72, 2.1, 2.4, 4.6, 4.9, 4.10, 4.14, 4.15, 4.17, 4.21, 4.22, 4.25, 4.26, 5.3, 5.4, 5.16-5.17, 5.29, 6.6-6.9, 6.11, 6.12, 6.14, 7.1-7.3, 7.5, 7.7-7.9, 7.11, 7.15, 7.17, 7.18, 9.14, 9.22, 9.24, 12.5, 14.15, 14.16, figurerna 4.7, 4.13, 5.31
- Taxerad inkomst, se Inkomsttagare.
 Taxering till kommunal inkomstskatt 14.32
 Taxibilar 8.12, 14.17, 16.18, figur 16.19
 Trafik, se Kommunikationer.
 Trafikbrott 11.19, 14.32

Trafikräkningar 8.16, figurerna 8.13-8.15
Trängselskatt, folkomröstning 1.76
Tunnelbana 14.18
Tvångsvård 1.53, 10.18

Understödsverksamhet, se Socialtjänst.
Uppbörd, se Skatter.
Upplåtelseform, se Bostadslägenheter.
Utbildning 1.55-1.61, 9.21, 11.1-11.13, 16.25, figurerna 1.62, 16.26
Utbildningsnivå 1.61, 11.10, 11.11, 16.25, figurerna 1.62, 16.26
Utdebitering 12.10, 14.32, 14.35, 15.15
Utdebiteringsbehov 12.10, 14.32, 15.15
Utflyttade 1.19, 1.20, 5.1, 5.3, 5.25, 5.26, 14.8, 14.9, 15.7, 16.9, 16.11, figur 5.28, 14.10
Utförelse 8.3, 8.4
Utländsk bakgrund 1.7-1.10, 1.12, 4.17, 4.18, 4.20-4.23, 4.26, figurerna 1.13, 4.19
Utländska medborgare 1.9, 1.11, 4.20, 4.21, 4.24, 4.25, 15.5, 16.7, figur 16.8
– som erhållit svenskt medborgarskap 5.32
Utrikes födda 1.7-1.10, 1.12, 4.16-4.18, 4.20-4.23, 4.26, 14.5, 15.4, figurerna 1.13, 4.19, 4.27
Utrikeshandel 8.3, 8.4
Utvandring, se Emigration.

Val, allmänna 1.70, 1.72, 2.7, 13.1-13.3, 13.5, 13.6, 13.7, 13.8, 15.16, 16.27, figurerna 1.71, 13.4
Valdistrikt 2.1, 13.2
Valkretsar 2.1, 2.7, 13.2, 13.3, 13.5, karta 2.8
Valnämndsroster 13.1, 13.2, 13.5, 13.6
Vandrarhem 9.33
Varslade personer 9.8, 14.25
Varutrafik 8.3, 8.4
Vattenareal 2.4, 16.1
Vattenförbrukning 3.13
Vattenföreningar figur 3.8
Vattenkvalitet figurerna 3.8, 3.10
Vattenreningsverk 3.17
Vigda, se Äktenskap.
Vindsutrymmen, lägenheter i 7.11
Vistelsetid 1.10
Vuxenutbildning 11.98 11.9 11.12
Våldtäkt 11.19, 14.37
Våldsbrott 1.63
Vägtrafikolyckor 8.21, figur 8.19
Västerort 1.2-1.5, 1.7-1.14, 1.16-1.20, 1.22-1.28, 1.29, 1.31-1.50, 1.52-1.61, 1.63-1.70, 1.71, 2.1, 2.4, 4.6, 4.9, 4.10, 4.14, 4.15, 4.17, 4.21, 4.22, 4.25, 4.26, 5.3, 5.4, 5.16-5.17, 5.29, 6.6-6.9, 6.11, 6.12, 6.14, 7.1-7.3, 7.5, 7.7-7.9, 7.11, 7.15, 7.17, 7.18, 9.14, 9.22, 9.24, 12.5, 14.15, 14.16, figurerna 4.7, 4.13, 5.31

Ytor, se Bostadslägenheter, Lokalytor.
Yttre staden 2.1, 2.5, 4.6, 4.9, 4.10, 4.14, 4.15, 4.17, 4.21, 4.22, 4.25, 4.26, 5.3, 5.4, 5.16, 5.17, 5.29, 6.6-

6.9, 6.14, 7.2-7.3, 7.5, 7.7, 7.8, 7.15, 7.18, 9.22, 9.24, 12.5, 14.15, 14.16

Ålderdomshem 10.11
Ålderspension 10.6

Ägarkategori, se Bostadslägenheter.
Äktenskap, ingångna och upplösta 5.5, 5.7, 5.8, figur 5.6
Äktenskap, enkönade 5.9
Äldreboende 10.11
Äldreomsorg 1.46, 1.47, 10.8, 10.11



Statistisk årsbok för Stockholm 2017 är en publikation där Stockholms stad presenteras med hjälp av siffror. Den innehåller uppskattningsvis runt 70 000 sifferuppgifter om hela vår tillvaro i Stockholm. Här finns exempelvis svar på hur många och gamla vi är, både nu och i framtiden, var och hur vi bor, vilka inkomster vi har, hur vi röstar osv. Dessutom finns statistik om mark, miljö, byggnadsverksamhet, handel, industri, arbetsmarknad och näringsliv, utbildning, förskoleverksamhet, individ- och familjeomsorg, skatter, kultur, fritid och mycket annat.

Statistisk årsbok för Stockholm innehåller uppgifter om Stockholms 14 stadsdelsområden, om hela staden och dess delar, om stockholmsregionen och även jämförelser med Göteborg, Malmö och nordiska storstadsregioner.

Tabellerna och diagrammen används i olika sammanhang av stadens politiker och tjänstemän men också av organisationer, företag, media, forskare, studenter, elever och kalenderbitare i största allmänhet från både stockholmsregionen, Sverige och andra länder.