

Ekonomiskt bistånd och introduktionsersättning 2007

## Minskat behov av ekonomiskt bistånd 2007

Kostnaden för ekonomiskt bistånd var 920 miljoner kronor i staden 2007. Det var en kostnadsminskning med drygt 140 miljoner kronor eller 13 procent jämfört med föregående år.

Kostnadsminskningen förklaras av att färre hushåll hade biståndsbehov och att medelbidraget per person var något lägre än 2006.

Drygt 19 800 hushåll fick ekonomiskt bistånd någon gång under 2007. Det var en minskning med cirka 2 400 hushåll eller elva procent jämfört med 2006. Biståndshushållen omfattade 36 000 personer. De motsvarade 4,6 procent av stadens befolkning. Det var en minskning av biståndstagandet i befolkningen med 0,6 procentenheter jämfört med 2006. Det är den lägsta nivån på biståndstagandet som observerats i staden sedan 1982 när socialtjänstlagen trädde ikraft.

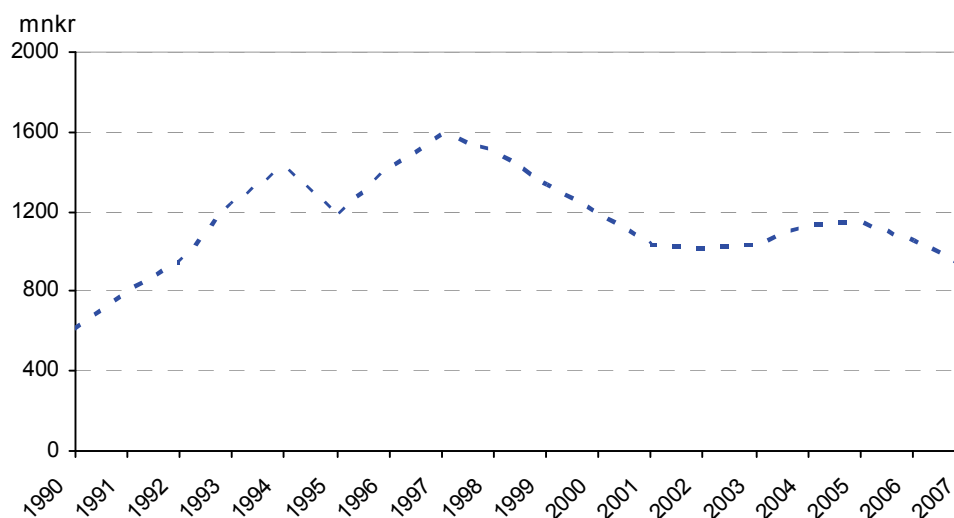
**Summa ekonomiskt bistånd utbetalat i Stockholm, löpande priser, miljoner kronor, 1990–2007**

Drygt hälften av de nära 23 000 vuxna biståndstagarna 2007, fick någon gång under året bistånd av arbetslöshetsrelaterade skäl. Det innebär att de varit arbetslösa med eller utan ersättning från Arbetslöshetskassa/Alfa samt då varit i eller inte i aktivitet av något slag, eller väntat på ersättning. Många av dem har varierat mellan dessa olika varianter av arbetslöshetsrelaterade försörjningshinder.

Under 2007 fick drygt 2 700 hushåll introduktionsersättning till en kostnad av 128 miljoner kronor. Det motsvarar en kraftig ökning av både antalet hushåll och kostnaden jämfört med 2006. Ökningen kan till en del hänföras till den tillfälliga asyllagen samt till ökad invandring från bland annat Irak.

## Översiktstabell över ekonomiskt bistånd 1990, 1995, 2000, 2004-2007

År	1990	1995	2000	2004	2005	2006	2007
Summa utgivet ekonomiskt bistånd (inkl ers enl LMA), tkr	617 911	1 178 666	1 197 028	1 130 788	1 142 467	1 060 169	920 292
Endast ekonomiskt bistånd	606 867	1 175 962	1 195 261	1 129 947	1 141 723	1 059 393	919 710
därav ekon bistånd till							
EGT	468 313	1 057 306	1 077 031	977 580	1 003 465	940 999	818 991
Övrigt ekonomiskt bistånd	137 487	118 656	118 231	152 368	138 258	118 394	100 719
Antal biståndshushåll	30 403	41 219	29 901	24 458	24 234	22 204	19 781
Hushållsstorlek	1,68	1,64	1,79	1,83	1,82	1,83	1,84
Antal biståndstagare	50 960	67 742	53 591	44 692	44 215	40 564	36 424
Biståndstagare i % av bef	7,6	9,5	7,1	5,8	5,7	5,2	4,6
Biståndsmånader per biståndshushåll	4,6	5,7	6,6	6,4	6,6	6,6	6,6
Medelbidrag, kr per biståndshushåll och år	20 324	28 595	40 033	46 234	47 143	47 747	46 524
Medelbidrag, kr per biståndshushåll och månad	4 406	5 014	6 069	7 224	7 193	7 188	7 042

Anm. 1990 ingår ekonomiskt bistånd till nykomna flyktinghushåll. Från och med 1995 får dessa introduktionsersättning.

# INNEHÅLL

INNEHÅLL.....	3
FÖRORD.....	5
SAMMANFATTNING.....	7
EKONOMISKT BISTÅND.....	9
Kostnaden för ekonomiskt bistånd minskade 13 procent.....	9
Förklaring till kostnadsminskningen.....	9
Antalet biståndshushåll minskade med drygt 11 procent.....	11
Arbetslöshet och sociala-/medicinska skäl.....	12
Medelbidraget per person minskade.....	16
Något kortare biståndstider dämpade kostnadsminskningen.....	18
Antalet barn i biståndshushåll minskar.....	19
Högst biståndstagande bland unga.....	21
Lägre biståndstagande i befolkningen.....	22
60 procent av de vuxna är födda utom Sverige.....	23
Biståndet går främst till ekonomisk grundtrygghet.....	24
Minskning av antalet nytilkomna biståndshushåll.....	26
Biståndstider i ett längre perspektiv.....	27
De med lång biståndstid är äldre.....	28
Hushåll med permanent biståndsbehov.....	29
De med lång biståndstid är oftare barnhushåll.....	30
Kraftiga ökningar i antalet avslagsbeslut 2007.....	30
Ökad andel avslutade hushåll.....	32
Avslutsorsak.....	34
Hushåll med permanent behov som avslutats.....	35
INTRODUKTIONSERSÄTTNING.....	36
DEFINITIONER.....	39
Ekonomiskt bistånd.....	39
Introduktionsersättning.....	40
Ersättning enligt LMA.....	40
Underlag för statistiken från "PARAPLYET" och "FLYKT".....	40
Nettostatistik.....	41
Avseendemånad.....	41
Hushåll.....	42
Biståndstagare.....	42
Medborgarskapsgrupper.....	42
Födelselandgrupper.....	43
Försörjningshinder.....	43

Avslag .....	43
Avslutade .....	43
Symboler och förkortningar som används i tabellerna .....	44
Kodförteckning .....	45
Försörjningshinder .....	45
Ändamål.....	45
Avslag av ekonomiskt bistånd .....	47
Avslutskoder .....	47
TABELLFÖRTECKNING.....	48

# FÖRORD

Rapporten beskriver utvecklingen av Ekonomiskt bistånd i Stockholms stad med tonvikt på det senaste året. Syftet är att för verksamheten ge ett underlag för styrning och planering samt en allsidig information till beslutsfattare och allmänhet. Biståndsbehovet beskrivs mot bakgrund av variabler som hushållstyp, ålder och medborgarskap. Där det är möjligt görs jämförelser mellan gruppen biståndstagare och stadens befolkning som helhet.

Rapporten grundar sig på uppgifter ur Paraplyet (stadens registreringsystem för bl.a. ekonomiskt bistånd) och FLYKT (stadens registreringsystem för introduktionsersättning). Från och med december 2007 registreras introduktionsersättning i FLAI (Stadens nya registreringsystem för flyktings- och arbetsmarknadsinsatser)

Rapporten omfattar tre olika typer av ersättningar till hushåll:

1. **Ekonomiskt bistånd.** Ekonomiskt bistånd betalas ut till dem som ansöker och inte har tillräckliga medel för sin försörjning eller annat som är nödvändigt för livsföringen och vilkas behov inte kan tillgodoses på annat sätt (SoL 4 kap 1§).
2. **Introduktionsersättning.** Nyanlända flyktingar med uppehållstillstånd erbjuds introduktionsersättning under en 18 månaders introduktionstid, istället för ekonomiskt bistånd.
3. **Ersättning enligt LMA.** Migrationsverket har ansvaret för försörjning för invandrare som saknar uppehållstillstånd och är asylsökande. Ett mindre antal hushåll finns hos kommunen (anhörigsökande) och får sin försörjning genom ersättning enligt lagen om mottagning av asylsökande m fl. (tidigare kallat asylbidrag).

Fokus i rapporten ligger på redovisningen av ekonomiskt bistånd (inklusive ersättning enligt LMA). Ersättning enligt LMA utgör endast 0,1 procent av det totala utbetalade biståndet, varför begreppet "ekonomiskt bistånd" används genomgående.

När **biståndshushållen** redovisas per stadsdelsförvaltning placeras de, med det bistånd och biståndsmånader de haft under året, **på den förvaltning de senast under året fick ekonomiskt bistånd**. De förekommer alltså endast en gång i ma-

teriale. I stadens nya *nyckeltal* från och med 2005 redovisas däremot biståndshushållen på samtliga förvaltningar de fått bistånd under året (vid flyttningar), med det bistånd och biståndsmånader de hade på respektive förvaltning. Det innebär att många hushåll redovisas på mer än en stadsdelsförvaltning och att den genomsnittliga biståndstiden i nyckeltalen generellt är kortare än i denna rapport.

## SAMMANFATTNING

Kostnaden för *ekonomiskt bistånd* var 920 mnkr i staden 2007. Det var en kostnadsminskning med drygt 140 mnkr eller 13 procent jämfört med föregående år.

Kostnadsminskningen förklaras av att färre hushåll hade biståndsbehov och att medelbidraget per person var något lägre än 2006.

Drygt 19 800 *hushåll* fick ekonomiskt bistånd någon gång under 2007. Det var en minskning med ca 2 400 hushåll eller 11 procent jämfört med 2006.

Biståndshushållen omfattade 36 000 *personer*. De motsvarade 4,6 procent av stadens befolkning. Det var en minskning av biståndstagandet i befolkningen med 0,6 procentenhet jämfört med 2006. Det är den lägsta nivån på biståndstagandet som observerats i staden sedan 1982 när socialtjänstlagen trädde ikraft.

*Medelbidraget per person* var 3 824 kr per månad 2007 vilket var en minskning med 2,8 procent jämfört med 2006. Måttet är jämförbart även vid förändringar av hushållsstorleken. *Medelbidraget per hushåll och månad* är det vanligaste medelbidragsmåttet och var 7 042 kronor 2007. Det var en minskning med 2 procent jämfört med 2006.

Den *genomsnittliga biståndstiden* var 6,6 månader. Den var därmed tillsynes oförändrad jämfört med 2006, men dock 0,5 procentenheter kortare än 2006 vilket bidrog till kostnadsminskningen.

Kostnadsminskningen motverkades dock av att biståndshushållen var genomsnittligt något större än föregående år. *Hushållsstorleken* var 1,84 personer 2006. Det var en ökning med 0,01 person per hushåll jämfört med 2006 vilket bidrog marginellt till att dämpa kostnadsminskningen. De större hushållen blir kvar i större utsträckning när antalet biståndshushåll minskar.

Mer än en tredjedel av hushållen, 37 procent, hade långvarigt biståndsbehov, 10 – 12 månader under året. De fick 70 procent av den totala biståndskostnaden.

Sett i ett femårsperspektiv hade en dryg fjärdedel, 5 600 st, av alla biståndshushåll 2007 haft bistånd fem år i följd (de hade allt mellan 1 – 12 månader per år). Av dem hade 3 600 hushåll haft långvarigt biståndsbehov, 49 – 60 biståndsmånader, under de åren.

Nära 6 200 hushåll var nytillkomna 2006. Det var nära 500 färre nytillkomna hushåll jämfört med 2006.

De *ensamstående männen och kvinnorna utan barn* dominerade bland biståndshushållen 2007 liksom de alltid gjort. De minskade dock med nära 1 700 hushåll jämfört med 2006. Antalet *ensamstående kvinnor och män med barn* minskade inte lika mycket som en-personshushållen. *Parerna, både med och utan barn*, minskade också något mer dämpat. *Barnhushållen* utgjorde ca en tredjedel av biståndshushållen.

Drygt hälften av de nära 23 000 vuxna biståndstagarna 2007, fick någon gång under året bistånd av *arbetslöshetsrelaterade skäl*. Det innebär att de varit arbetslösa med eller utan ersättning från A-kassa/Alfa samt då varit i eller inte i aktivitet av något slag, eller väntat på ersättning. Många av dem har varierat mellan dessa olika varianter av arbetslöshetsrelaterade försörjningshinder.

Av de vuxna har de i *åldern* 30 – 39 år varit den största biståndgruppen genom åren, men har minskat stadigt både i antal och i andel av biståndstagarna de senaste åren. 2007 minskade de med mer än 590 personer jämfört med 2006. De utgjorde därmed 23 procent av de vuxna biståndstagarna 2007 medan de i åldern 40 – 49 år, som minskade i lägre takt, utgjorde 24 procent.

Biståndstagandet minskade i alla åldersgrupper i befolkningen 2007. I den vuxna befolkningen är det bland de unga, 18 – 24 år, som biståndstagandet är högst. Nära 5 procent av de unga hade biståndsbehov 2007. Det är dock en minskning med drygt 7 %-enheter jämfört med 2006.

Ca 13 460 barn ingick i hushåll som hade behov av ekonomiskt bistånd. I genomsnitt hade barnhushållen 2 barn. Det innebär att 9 procent av stadens barn levde i hushåll som någon gång under året hade behov av ekonomiskt bistånd. Det var en minskning med 1 %-enhet jämfört med 2006.

Drygt 40 procent av de vuxna biståndstagarna var födda i Sverige. Jämfört med att 70 procent av dem är svenska medborgare innebär det att många av de biståndstagare som har svenskt medborgarskap alltså är födda utom Sverige.

Den största delen av kostnaden för ekonomiskt bistånd, 819 mnkr eller 89 procent, utbetalades som försörjningsstöd enligt riksnorm eller övrigt försörjningsstöd 2007. Resterande kostnad, 11 procent eller 101 miljoner kronor, avsåg alltså *övrigt ekonomiskt bistånd*. Här ingår kostnader för hemtjänst/barnomsorg, läkarvård/medicin, flyttkostnader, hemtrustning etc.

7 400 biståndshushåll avslutades 2007. Det innebar att 37 procent av biståndshushållen avslutades jämfört med 38 procent 2006. Den största andelen, 28 procent, uppgavs ha börjat arbeta. Det var en minskning i antalet men andelen var densamma som 2006. Det är främst de yngre som avslutas.

Under 2007 fick drygt 2 700 hushåll *introduktionsersättning* till en kostnad av 128 mnkr. Det motsvarar en kraftig ökning av både antalet hushåll och kostnaden jämfört med 2006. Ökningen kan till en del hänföras till den tillfälliga asyllagen samt till ökad invandring från bland annat Irak.



# EKONOMISKT BISTÅND

## Kostnaden för ekonomiskt bistånd minskade 13 procent

Kostnaden för ekonomiskt bistånd var 920 mnkr i staden 2007. Det var en kostnadsminskning med 140 mnkr, eller - 13 procent, jämfört med 2006. Av kostnaden utgjorde mindre än 0,1 procent ersättning enligt LMA (Lagen om mottagande av asylsökande m fl) som inte särredovisas i denna rapport.

Staden: tabell 1

Stadsdelsförvaltning: tabell 56 och 57

### Kostnaden för ekonomiskt bistånd, mnkr, 1990 – 2007

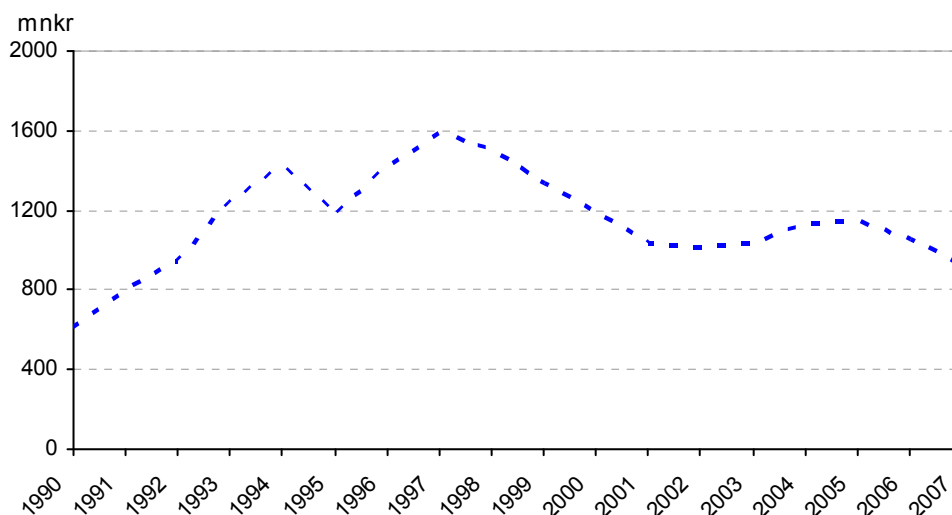

Kostnaden för ekonomiskt bistånd var 2007 har nu sjunkit till den nivå på ekonomiskt bistånd som var de under de första åren på 1990-talet. För 2007 var kostnaden strax under nivån för 1992, dvs. som vid inledningen på den kraftiga lågkonjunkturen under början av 1990-talet. Från den högsta nivån 1997 och till 2007 har kostnaden minskat med drygt 40 procent. Kostanden för ekonomiskt bistånd är idag på en historiskt låg nivå.

## Förklaring till kostnadsminskningen

Kostnaderna för ekonomiskt bistånd påverkas av en mängd faktorer. Följande diagram visar inflationens påverkan på kostnaderna (skillnaden mellan kurvorna). I löpande priser har kostnaden ökat med 49 % under perioden 1990 – 2007. I fasta priser, med 1990 års prisnivå, har kostnaderna ökat med 6 %. 43 procentenheter av kostnadsökningen under perioden kan alltså tillskrivas inflationen.

## Kostnaden för ekonomiskt bistånd i löpande och fasta priser 1990 – 2007, Mnkr

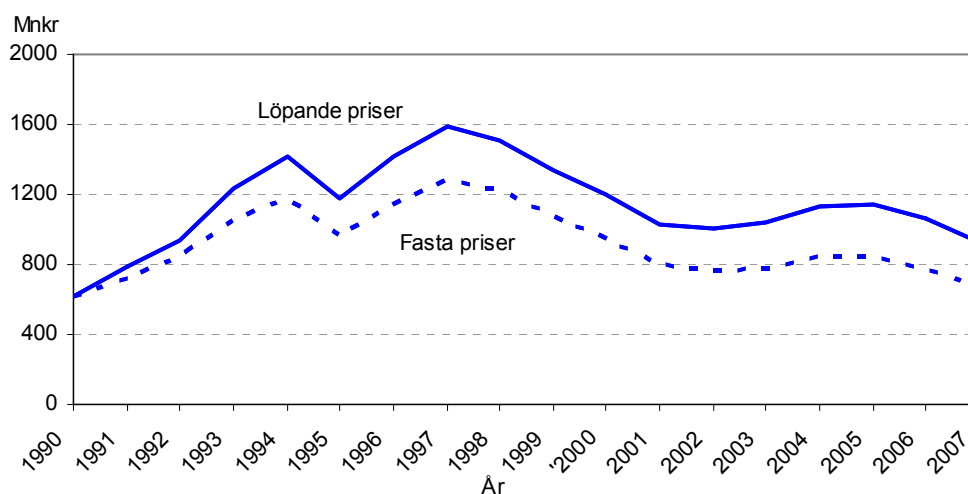

Kostnadsförändringarna beror förutom på inflationen på en rad faktorer. Här presenteras de som kan mätas via statistiken. De är; **antal hushåll, medelbidrag per person och månad, hushållsstorlek och biståndstid**. Antalet biståndshushåll påverkas i sin tur av t.ex. befolkningsutvecklingen, konjunkturen, arbetsmetoder och bedömningar. Medelbidraget per person och månad påverkas av normförändringar/inflation, hushållens inkomster och utgifter, handläggningsrutiner, pris- och hyresutvecklingen. Prisutvecklingen i staden ligger oftast högre än inflationen i riket.

Varje faktors påverkan på kostnadsförändringen 2006 – 2007 har beräknats genom att konstanthålla övriga faktorer påverkan (antagit att de hade samma värden som året innan).

**Sammanfattningsvis förklaras den 13 procentiga kostnadsminskningen i staden mellan 2006 och 2007 av:**

	Förändring i mnkr	%-enheter
Färre biståndshushåll	-115,7	-10,9
Minskade medelbidrag per person	-29,8	-2,8
Kortare biståndstider	-5,7	-0,5
<i>Motverkas av:</i>		
Ökad hushållsstorlek	8,4	0,8
Synergieffekt	2,8	0,27
<b>Summa</b>	<b>-142,8</b>	<b>-13,4</b>

När motsvarande beräkning görs för respektive stadsdelsförvaltning framkommer skiftande förklaringar till deras kostnadsförändringar. Det beror bl.a. på stadsdelsområdenas sinsemellan olika befolkningsstrukturer, och troligen i viss mån av förvaltningarnas olika arbetssätt.

Staden och stadsdelsförvaltningarna:  
Tabell 70

## Antalet biståndshushåll minskade med drygt 11 procent

Nära 19 800 hushåll fick ekonomiskt bistånd någon gång 2007. Det var en minskning med drygt 2 400 hushåll eller 11 procent jämfört med 2006. Som nämnts tidigare bidrog minskningen av antalet biståndshushåll till kostnadsminskningen med 11 procentenheter. Diagrammet nedan visar tydligt nedgången av antalet biståndshushåll. Generellt kan man säga att antalet hushåll som är i behov av ekonomiskt bistånd minskat under den senaste tioårsperioden.

Staden:  
tabell 1

Stadsdelsförvaltning:  
tabell 48

### Antalet hushåll med ekonomiskt bistånd i staden 1990 – 2007

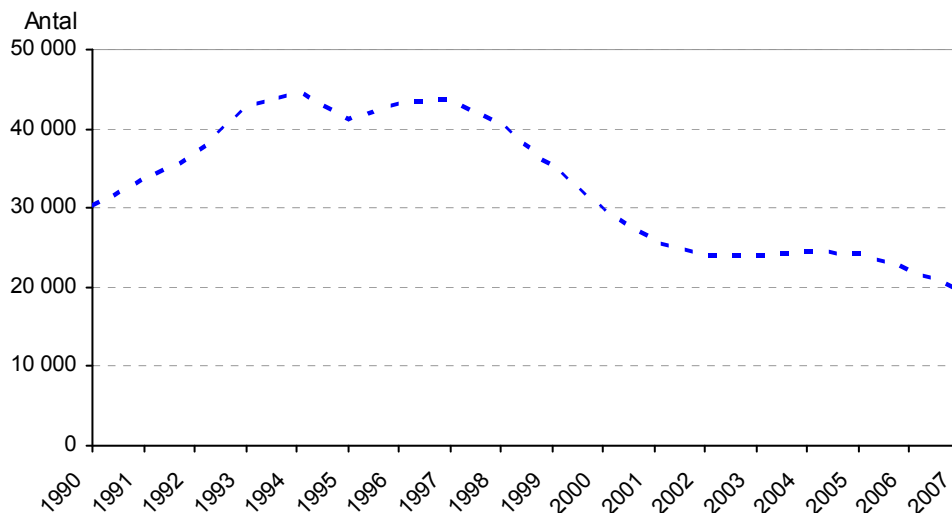

Jämfört med toppnoteringarna under 1990-talet har antalet hushåll med biståndsbehov mer än halverats. Den nedåtgående trenden, som startade i högkonjunkturen 1997, avstannade något 2002 till 2005. I den nu rådande högkonjunkturen är antalet biståndshushåll lägre än i den kraftiga högkonjunktur som rådde 1990. Det kan konstateras att kostnadsökningen mellan 1990 - 2007 inte är orsakad av större antal biståndshushåll (trots befolkningsökning) utan framför allt beror på högre medelbidrag per person (inklusive inflation) och längre biståndstider.

Följande diagram visar utvecklingen månad för månad för biståndstagandet, arbetslösheten samt arbetslösa biståndstagare i staden. Det finns en tydlig koppling mellan arbetslöshet och biståndstagande, men det finns också en tröghet vid konjunkturvändningar. När arbetslösheten sjunker eller stiger påverkas biståndstagandet med en viss fördröjning i de stora trenderna. Andelen arbetslösa biståndstagare följer

förändringarna av det totala antalet biståndstagare relativt väl. Under 2007 ser det ut som om andelen arbetslösa ökat jämfört med tidigare. Det beror helt på att riktlinjerna förändrats så att fler, tex. SFI-studerande, ska registreras som arbetslösa. Kravet på att stå till arbetsmarkandens förfogande har skärpts.

### Antalet biståndstagare (enl stadens månadsstatistik) samt öppet arbetslösa (enl LAN) jan 2000 – dec 2007.

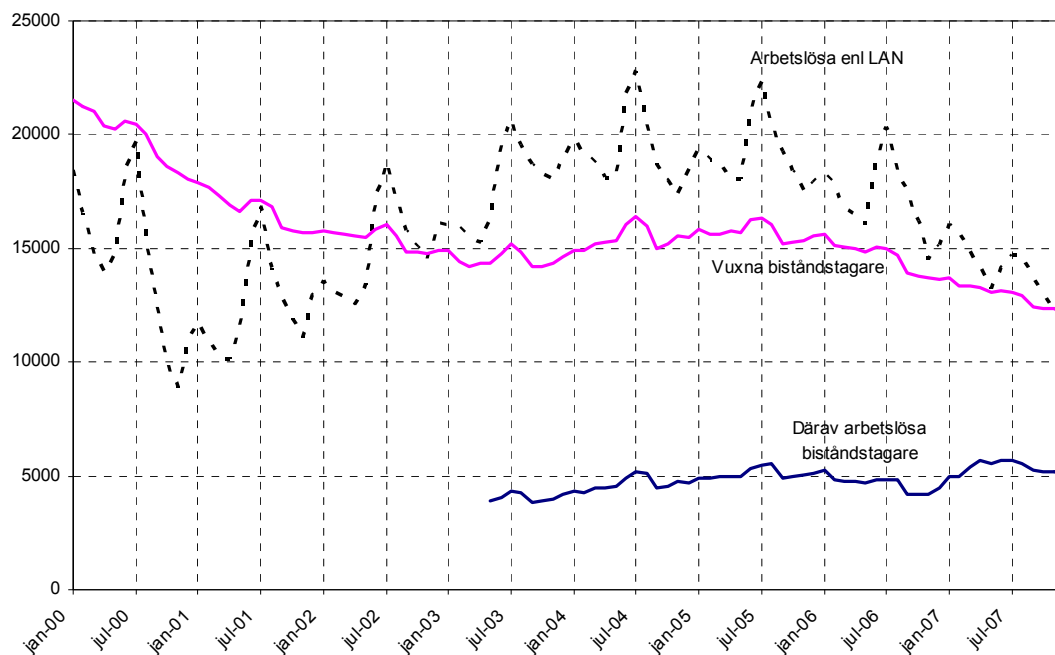

## Arbetslöshet och sociala-/medicinska skäl

Vid handläggningen av ekonomiskt bistånd sker en bedömning av skälet till biståndsbehov och en registrering<sup>1</sup> av aktuellt försörjningshinder (se vidare avsnittet definitioner). Observera att skälen till biståndsbehov för ett hushåll kan skifta under årets månader.

Följande diagram visar att den största kostnaden är den för personer som är *arbetslösa utan ersättning - i aktivitet*. För 2007 utbetalades 212 mnkr eller 23 procent av totala kostnaden till dessa. Av diagrammet framgår att ökningen i denna grupp är

Staden: tabell 18

Stadsdelsförvaltning: Ingen redovisning här

<sup>1</sup> I samband med omläggningen till nytt registreringssystem, från och med december 2002 till april 2003, förändrades informationen om försörjningshinder på flera sätt. Registrering skedde såväl i det gamla som i det nya systemet under övergången, vilket gör att uppgifterna för helåret 2003 är en blandning av gammalt och nytt kodsyst. 2004 var det första hela året där uppgifterna kommer från det nya registreringssystemet. Från och med 2004 kan redovisning ske för antal vuxna personer per försörjningshinder och summa bistånd per de nya försörjningshindren och kan jämföras.

markant, 12,5 procent mellan 2006 och 2007. Om denna ökning beror på att fler arbetslösa varit i aktivitet eller om biståndstagarna kommit att registreras mer korrekt går inte att säga.

### Summa ekonomiskt bistånd per försörjningshinder, Tkr, 2005 – 2007

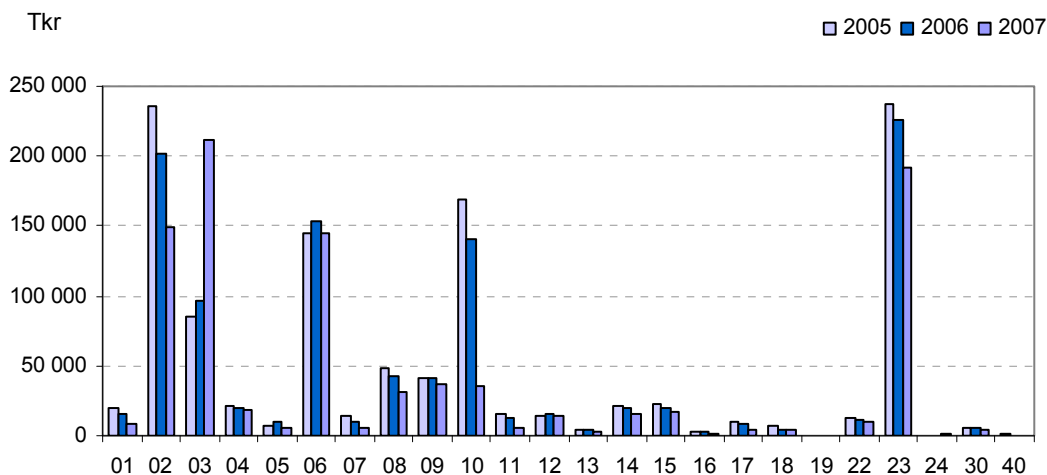

- |   |   |
|---|---|
| 1 Arbetslös med ers A-kassa/Alfa        | 13 Väntar inkomst ers från AF (A-kassa/Alfa)    |
| 2 Arbetslös utan ers A-kassa/Alfa       | 14 Väntar inkomst ers FK                        |
| 3 Arbetslös utan ers – i aktivitet      | 15 Flykting m nedsatt arbetsförm el. över 60 år |
| 4 Ofrivilligt deltidarb                 | 16 Över 65 år, ingen/låg ålderspension          |
| 5 Arbetslös i program m ers AF          | 17 Sökt o väntar barnomsorg                     |
| 6 Sjukskriven, 0-placerad               | 18 Otillr inkomst av arbete heltid              |
| 7 Otillr inkomst, sjukpenning           | 19 Avtjänar straff m fotboja                    |
| 8 Otillr inkomst, föräldrapenning       | 22 Utan försörjningshinder, saknar EGT          |
| 9 Otillr inkomst, sjukers/aktivitetsers | 23 Sociala/medicinska skäl                      |
| 10 SFI-studerande                       | 24 Indragen ersättning från FK vid sjukdom      |
| 11 SFI-studerande i heldagsaktivitet    | 30 Utan försörjningshinder, har EGT             |
| 12 Väntar inkomst i form av lön         | 40 Utlänning m ersättning enl LMA               |

Kostnaden har däremot minskat för de *arbetslösa ej i aktivitet* de senaste åren. Minskningen återspeglar det stora antalet kommunala arbetsmarknadsprojekt som sysselsatt biståndstagare i staden och kan även förklara ökningen av antalet *arbetslösa utan ersättning – i aktivitet*. Kostanden för *arbetslösa ej i aktivitet* är 2007 150 mnkr jämfört med 2006 då kostanden var 202 mnkr.

Näst störst är kostnaden för personer med *Sociala-/medicinska skäl* och för 2007 utbetalades 191 mnkr eller 21 procent av totala kostnaden. Det är en minskning jämfört med 2006 då detta var den största kostnaden. I den allmänna nedgången av biståndstagandet i staden har alltså även gruppen med *Sociala-/medicinska skäl* minskat. Det är troligen endast en mindre del av minskningen som beror på de ökande kraven att stå till arbetsmarknadens förfogande, och därmed kodas som arbetslösa.

Det har skett en stor minskning i kostnaden för bistånd till invandrare som studerar svenska på SFI. 36 mnkr utbetalades till dessa för 2007 jämfört med 140 mnkr 2006. Det motsvarade en minskning med 74 %. Här kan hela minskningen hänföras till förändrade riktlinjer och därmed omkodning till arbetslösa.

Från och med 2004 kan uppgifter om de *vuxna biståndstagarnas* försörjningshinder redovisas. Redovisningen av personernas försörjningshinder under året är en *brutto-redovisning, då man kan ha haft olika försörjningshinder olika biståndsmånader under året*. Sedan 2005 har varje person nära 2 olika försörjningshinder i genomsnitt. Varje vuxen person kan alltså ingå i flera av försörjningshindren under ett år i följande diagram.

#### Vuxna biståndstagare (brutto) efter försörjningshinder 2005 – 2007

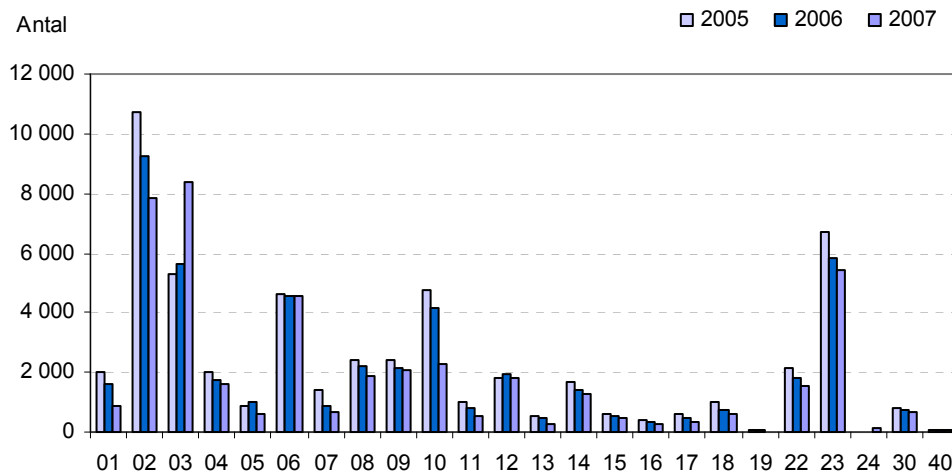

Enligt kodförteckning föregående diagram.

8 400 eller 37 procent av de vuxna biståndstagarna hade någon gång under 2007 försörjningshindret *arbetslös utan ersättning – i aktivitet*. 7 800 personer eller 34 procent var någon gång *arbetslös utan ersättning från A-kassa/Alfa-kassa*. Det är en svag minskning av de *arbetslösa utan ersättning* och en kraftig ökning av de *arbetslösa utan ersättning – i aktivitet* jämfört med 2006. Det avspeglar stadens satsningar på åtgärder för arbetslösa samt uppskärningen av kodningen av aktuellt försörjningshinder. Det innebär också troligen att samma person först kan ha haft försörjningshindret *arbetslös utan ersättning* och sedan gått över till ”i aktivitet”. *Observera att antalet biståndstagare med de olika försörjningshindren ovan alltså inte kan summeras.*

Antalet *personer* med bistånd av Sociala-/medicinska skäl har minskat och var 5 400 st eller 24 procent av de vuxna biståndstagarna år 2006.

2 300 personer eller 10 procent hade SFI-studier som skäl till bistånd någon gång under året. Det var en minskning med drygt 1 800 st (44 procent) jämfört med 2006.

Försörjningshindren kan indelas i kategorierna: Arbetslöshetsrelaterade, Otillräcklig inkomst från Försäkringskassan, Sociala-/medicinska skäl (inkluderar här de 0-placerade från FK), Invandrarrelaterade skäl (där utlänningar med ersättning enl. LMA ingår) samt Övriga (där bl a de som väntar barnomsorg och de med otillräcklig inkomst av heltidsarbete ingår).

## Summa ekonomiskt bistånd per kategori försörjningshinder, Tkr, 2005 - 2007

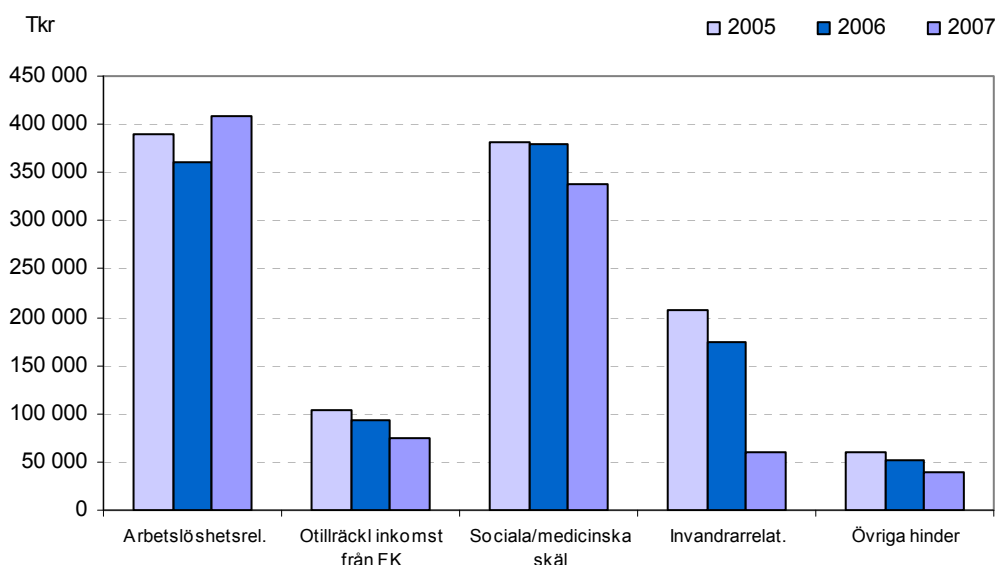

I ovanstående diagram blir det tydligt att kostnaden för ekonomiskt bistånd till största delen handlar om arbetslöshet och sociala-/medicinska skäl. För 2007 är de arbetsrelaterade orsakerna den största kostanden till skillnad från 2006 då sociala-/medicinska skäl var störst. Tillsammans stod de för 81 procent av totalkostnaden 2007 (410 mnkr respektive 338 mnkr). Deras andel av totalkostnaden har de senaste åren ökat.

Kostnaden för de invandrarrelaterade försörjningshindren minskar kraftigt men kan till en del handla om förändringar i synsättet vad det gäller kodningen. Riktlinjerna betonar att studier i svenska på SFI hör till introduktionen, den första tiden i landet då de erhåller introduktionsersättning, och att man därefter bör betrakta personen som arbetslös, då den mycket väl kan anses som arbetsför.

I följande diagram visas antalet vuxna personer med samma indelning i kategorier av försörjningshinder som ovan. En person kan endast finnas en gång i varje kategori. Kategorin arbetslösa omfattar många fler vuxna personer än som hade Sociala-/medicinska skäl.

Biståndstiderna för personer med sociala-/medicinska skäl är i genomsnitt 5,6 månader jämfört med 4,9 månader för de med arbetslöshetsrelaterade försörjningshinder. Liksom tidigare år blir det tydligt att årskostnaden per person är större för de med sociala-/medicinska skäl.

## Vuxna biståndstagare efter kategori försörjningshinder 2005 – 2007

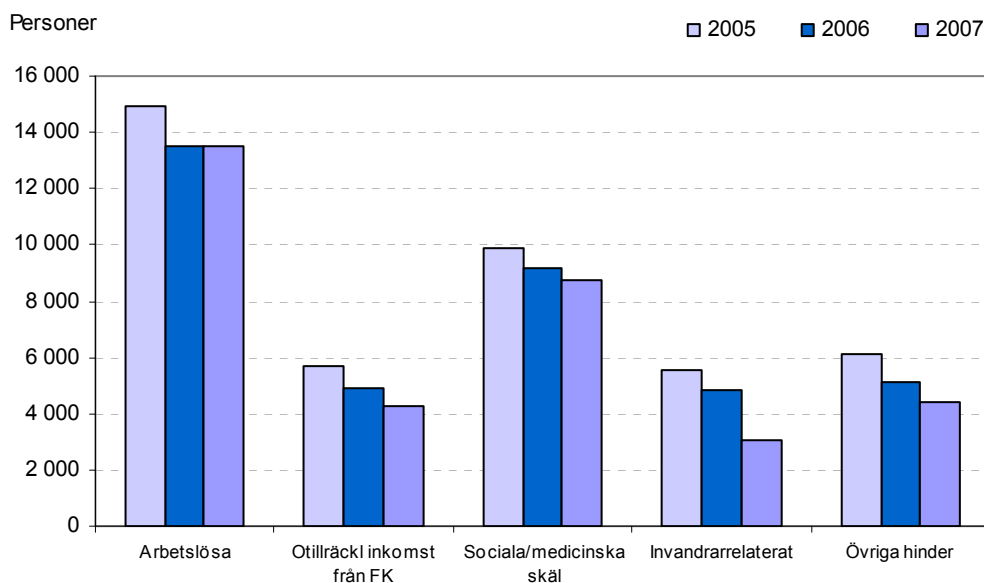

## Medelbidraget per person minskade

**Medelbidraget per person** minskade något, vilket bidrog till att minska kostnaden för ekonomiskt bistånd 2007 med nära 30 mnkr. Medelbidraget per person och per månad var 3 824 kr. Detta innebär en minskning på 2,8 procent 2007 jämfört med 2006. Observera att alla personer i detta mått väger lika mycket oavsett om de är vuxna i par, ensamstående eller är barn.

Staden: Tabell 30

Stadsdelsförv: Tabell 60

Här presenteras också ett mått där hänsyn tagits till hushållssammansättningen, *Medelbidraget per viktad person*. I följande diagram visas måttet som tar hänsyn till att ett barn inte kostar lika mycket som en vuxen och att en vuxen ensamstående kostar mer än en vuxen i ett par. Den skillnad i medelbidrag mellan åren som uppkommer av att hushållsstorleken och hushållssammansättningen förändras elimineras därmed. Av de olika måtten på medelbidrag belyser detta mått kostnadsutvecklingen bäst.

Staden: Tabell 30

Stadsdelsförv: Tabell 58 och 60

I *löpande priser*, den övre kurvan, var medelbidraget per viktad person 5 018 kronor per månad 2007. En ökning med nära 2,4 procent jämfört med 2006. Skillnaden i resultat mellan måtten, medelbidraget per person respektive medelbidraget per viktad person där det första minskar något medan det senare ökar, kommer av förändringen i sammansättningen barn/vuxna och par/ensamstående bland biståndstagarna. Andelen barn av biståndstagarna var endast aningen lägre än året innan.



### Medelbidrag per person (viktad) och månad, Kr, i löpande och fasta priser 1990 - 2007

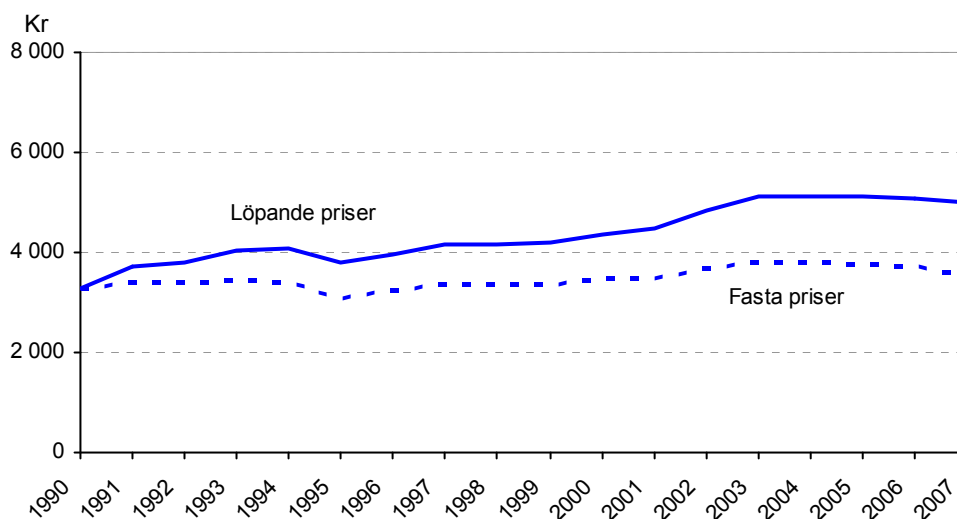

Den nedre kurvan i diagrammet visar utvecklingen av medelbidraget per viktad person i *fasta priser*, efter det att hänsyn tagits till KPI (Konsumentprisindex) med 1990 års prinsnivå som bas. Den visar att medelbidraget per viktad person var 3 536 kronor 2007 i 1990 års priser, när alltså också inflationens effekt på kostnaden eliminerats. Det är minskning med drygt 5 procent jämfört med 2006. Den minskningen kan alltså inte förklaras av varken hushållsstorlek, hushållssammansättning, inflation, antal hushåll eller boståndstider. Istället får skillnaden sökas bl a i förändringar av hushållens inkomster och utgifter.

**Medelbidraget per hushåll och månad** är det vanligaste medelbidragsmåttet. 2007 var det nära 7 042 kronor, vilket var en minskning med 2 procent jämfört med 2006. Även i fasta priser skedde en minskning. Hur medelbidraget ser ut för olika grupper visas i tabell 31 – 33.

Staden: Tabell 30  
– 33

Stadsdelsförvaltning: tabell 59  
samt 60

## Medelbidrag per hushåll och månad, löpande och fasta priser, Kr. 1990 – 2007

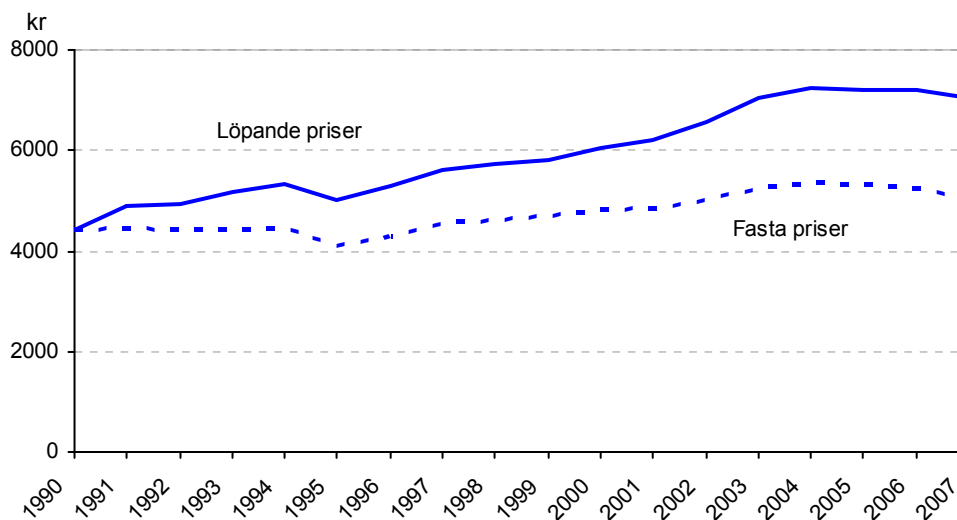

## Något kortare bistämdstider dämpade kostnadsminskningen

Biståndshushållen fick i genomsnitt bistånd 6,6 månader 2007. Den genomsnittliga bistämdstiden var därmed tillsynes oförändrad jämfört med 2006, men minskade något med 0,5 procentenheter.

Staden: tabell 34  
samt 35 – 40  
samt 41

### Genomsnittlig bistämdstid (månader per år) för biståndshushållen 1990 - 2007

Stadsdelsförvaltning: tabell 65 - 67

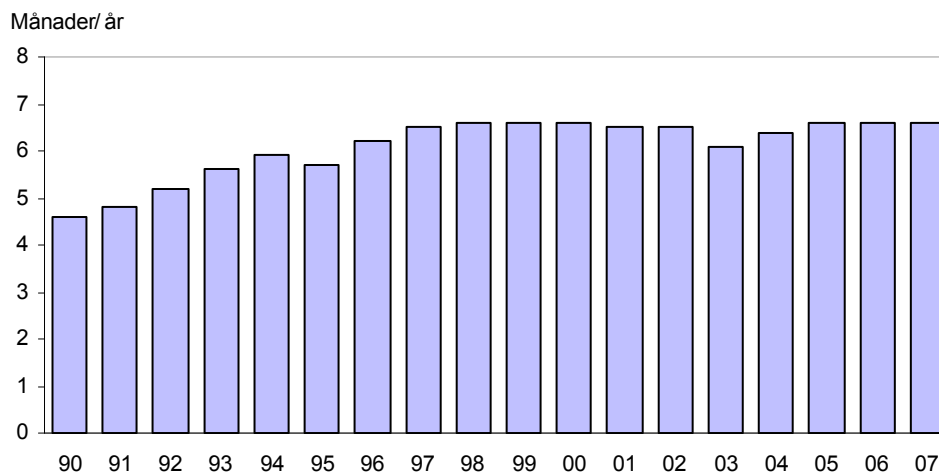

Den långsiktiga trenden är längre bistämdstider. Det har visat sig att under år med lågkonjunktur ökar den genomsnittliga bistämdstiden relativt mycket jämfört med de minskningar som sker under högkonjunktur. Trots rådande högkonjunktur är den genomsnittliga bistämdstiden relativt lång. Den minskning av bistämdstiden som skedde 2003 var tillfällig, och 2007 var den lika lång som under slutet av 90-talet.

Bland biståndshushållen dominerar hushåll med långa bistämdstider. Mer än en tredjedel av hushållen, 37 procent, hade långvarigt bistämdsbehov, 10 – 12 månader, un-

der 2007. Så har det i stort sett varit sedan 1997. Gruppen med kortvarigt biståndsbehov, 1-2 månader, ligger på 27 procent av hushållen.

Följande diagram illustrerar hur hushåll med långa biståndstider ger höga kostnader i årsperspektivet. 70 procent av kostnaden för ekonomiskt bistånd gick till den dryga tredjedel av hushållen som hade långa biståndstider 2007. Det är en relativt oförändrad kostnadsandel sedan 1997. Endast 4 procent av kostnaden 2007 gick till de 27 procent av hushållen som hade kort biståndstid. Det är också ett förhållande som är relativt oförändrat sedan 1997.

Staden: tabell 41

Stadsdelsförvaltning: tabell 67

### Biståndshushåll och kostnader fördelade efter biståndstid 2007

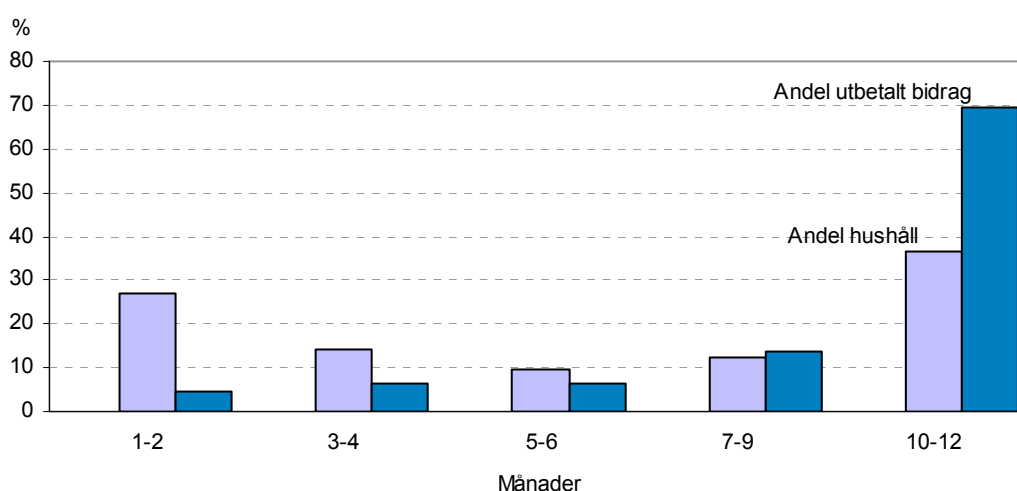

### Antalet barn i biståndshushåll minskar

Den genomsnittliga hushållsstorleken ökade något bland biståndshushållen 2007. Stora hushåll har högre biståndsnorm och ger följaktligen högre medelbidrag per hushåll. Hushållsstorleken var 1,84 personer 2007. Det var en obetydlig ökning med 0,01 person per hushåll jämfört med 2006 vilket bidrog marginellt till att öka kostnaden för ekonomiskt bistånd, eller dämpa kostnadsminskningen.

Staden: Tabell 4

Följande diagram visar utvecklingen av den genomsnittliga hushållsstorleken bland biståndshushållen i staden sedan 1990. Det kan synas som små förändringar, men fler stora biståndshushåll med högre medelbidrag och som ofta också har långa biståndstider får märkbara konsekvenser för kostnaderna. Observera att skalan i diagrammet inte börjar från noll för att tydliggöra de små förändringarna mellan åren.

## Genomsnittlig hushållsstorlek bland biståndshållen 1990 - 2007

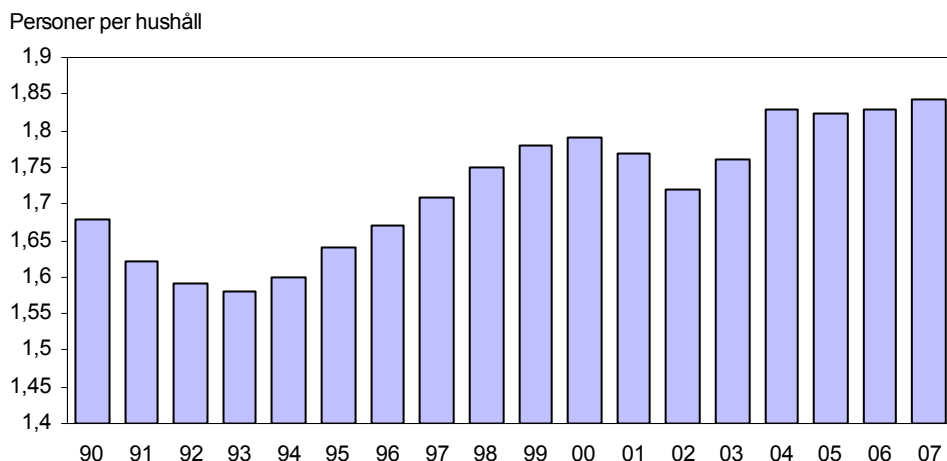

Förändring av hushållsstorleken kommer av att förhållandet mellan andelen stora och små hushåll förändras. De *ensamstående männen och kvinnorna utan barn* dominerade bland biståndshushållen 2007 vilket de alltid gjort. De minskade dock med nära 1 700 hushåll jämfört med 2006. Dessa minskade något mer än övriga hushållstyper och utgjorde en något mindre andel, nära 61 procent, av biståndshushållen 2007 än tidigare. Det påverkade hushållsstorleken. *Barnhushållen* utgjorde ca en tredjedel av biståndshushållen.

Staden: tabell 7, 8, 11 samt 20

Stadsdelsförvaltning: tabell 49

## Antalet biståndshushåll efter hushållstyp 2005 - 2007

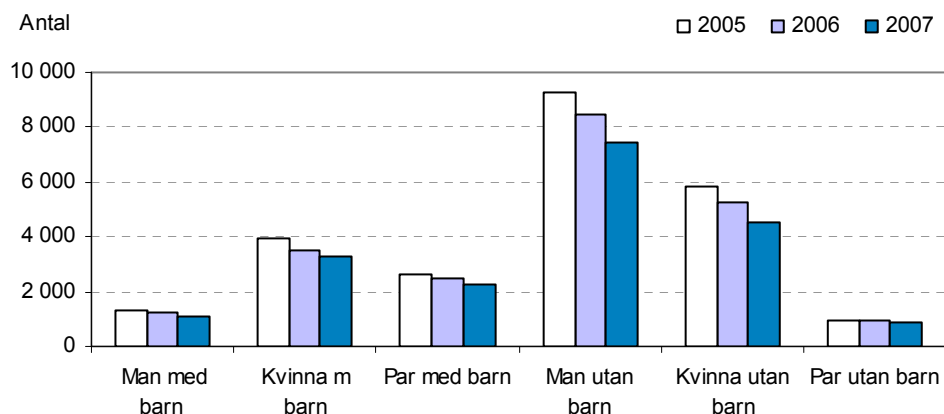

Ca 13 460 barn ingick i hushåll som hade behov av ekonomiskt bistånd någon gång under 2007. I genomsnitt hade barnhushållen 2,2 barn. Antalet barn i biståndshushållen har minskat med 10 procent 2007. I följande diagram visas hur barnen i biståndshushållen fördelar sig på de olika hushållstyperna samt hur utvecklingen sett ut sedan 2005.

## Antalet barn i biståndshushåll efter hushållstyp 2005 till och med 2007

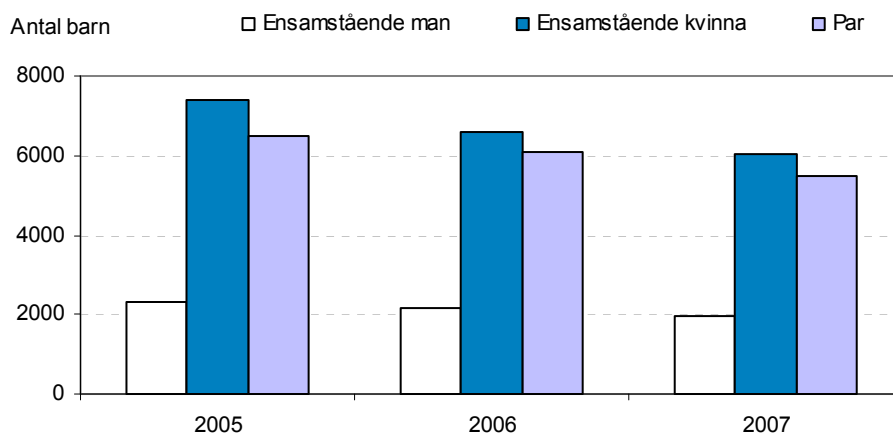

## Högst biståndstagande bland unga

Biståndstagandet varierar kraftigt i olika åldersgrupper i befolkningen. De 36 424 biståndstagarna som ingick i hushållen 2007 fördelar sig på åldersgrupper som i följande diagram.

Staden: tabell 2 – 3

Stadsdelsförvaltning: tabell 45 och 46

## Antal biståndstagare efter åldersgrupp 2006 och 2007

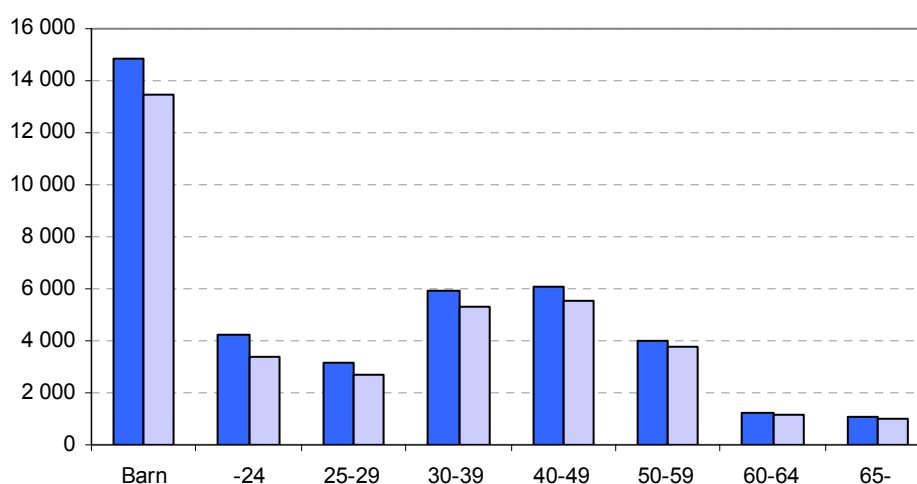

*Biståndstagandet* minskade i alla åldersgrupper i befolkningen 2007. Av de vuxna var de i åldern 40 – 49 år varit den största men har minskat stadigt i antal och i andel av biståndstagarna det senaste året. 2006 minskade de med mer än 550 personer jämfört med 2006. De utgjorde därmed 24 procent av de vuxna biståndstagarna 2007 medan de i åldern 30 – 39 år, som minskade i något högre takt, utgjorde 23 procent.

9 procent av stadens barn levde i hushåll som någon gång under året hade behov av ekonomiskt bistånd. Det var en minskning med 1 %-enhet jämfört med 2006. Barnen i biståndshållen är passiva biståndstagare som påverkas av situationen att leva på marginalen. Barnfamiljer har ett längre biståndsbehov än övriga biståndshushåll.

I den vuxna befolkningen är det bland de unga, 18 – 24 år, som biståndstagandet är högst. Det kommer sig framför allt av att arbetslösheten är högre bland unga och att de unga, som har sämre förankring på arbetsmarknaden, inte har del av de statliga transfereringssystemen på samma sätt som de äldre. Nära 5 procent av de unga hade biståndsbehov 2007. Det är en minskning med drygt 1 %-enhet jämfört med 2006.

Staden: tabell 7, 9, 12, 14 och 15

Stadsdelsförvaltning: tabell 50

## Lägre biståndstagande i befolkningen

I de 19 781 biståndshållen ingick 36 424 personer 2007, varav drygt 13 460 var barn i hushållen. Antalet biståndstagare hade minskat med 10 procent jämfört med 2006. Det motsvarade en minskning med 0,6 % -enheter i relationen till befolkningen. Det innebär att 4,6 procent av stadens befolkning levde i hushåll som fick ekonomiskt bistånd någon gång under 2007. Det är den lägsta nivån på biståndstagandet som observerats i staden sedan 1982 när socialtjänstlagen trädde i kraft.

Staden: tabell 2 – 3.

Stadsdelsförvaltning: tabell 44 - 47

Högst var biståndstagandet 1997 då mer än 10 procent av stadens befolkning hade ekonomiskt bistånd.

### Andel biståndstagare av befolkningen 1990 - 2007

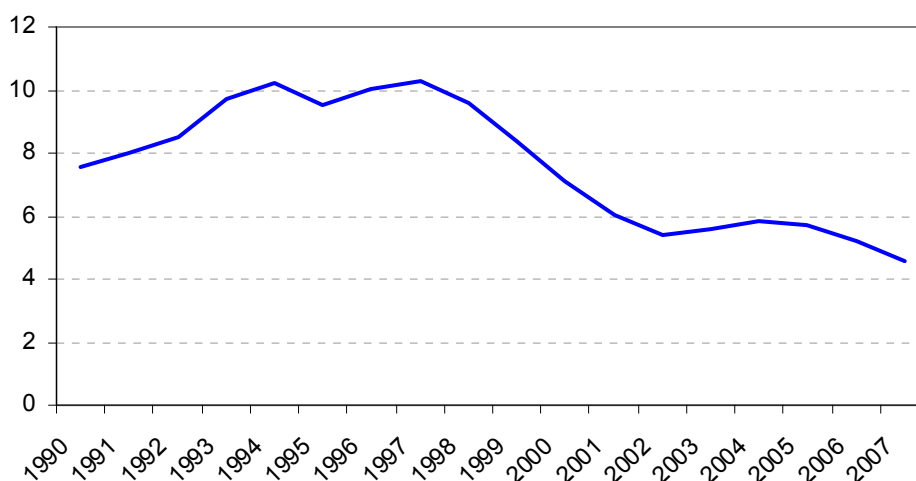

## 60 procent av de vuxna är födda utom Sverige

Drygt 70 procent av *biståndshållen* var svenska *medborgare* 2007 och lite mer än en fjärdedel var utomnordiska. En liten och minskande andel hade övrigt nordiskt medborgarskap. Se avsnitt definitioner.

Staden: Tabell 10 – 12 . Även 15 – 16 . Tabell 13-14 födelse land

De svenska hushållen har alltid dominerat bland biståndshushållen, och de senaste fem åren har deras andel ökat kraftigt. Den stora förändringen mellan 2002 och 2003 kan helt eller till en stor del bero på de förändrade rutinerna kring medborgarskapsuppgifter i Paraplyet (se definitioner). Men därefter får man se den förändring av antalet hushåll med svenskt medborgarskap som skett som reell. Antalet biståndshushåll med utomnordiskt medborgarskap har däremot i stort sett minskat kontinuerligt sedan 1997.

Stadsdelsförvaltning: Tabell 51-53 samt 58

### Antalet biståndshushåll efter medborgarskapsgrupp 1990 - 2007

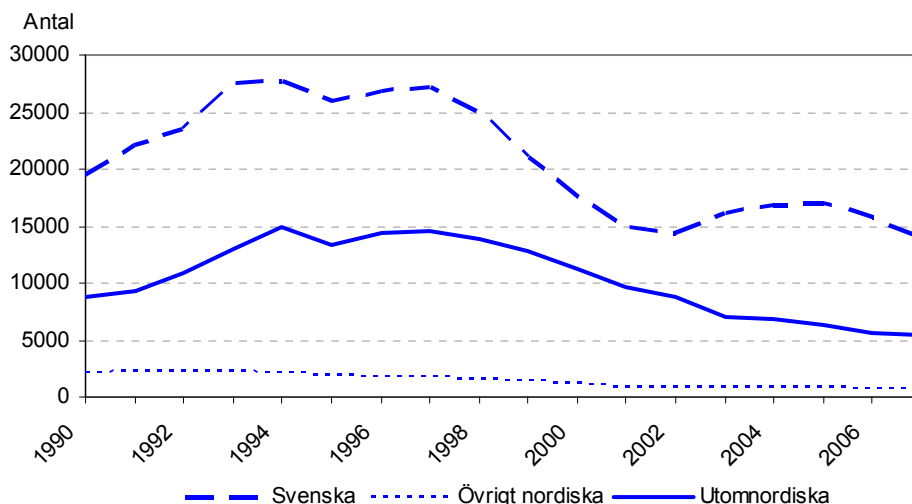

Från och med året 2004 finns också uppgifter om biståndstagarnas *födelse land*. 2007 var 36 procent av de vuxna biståndstagarna födda i Sverige. Jämfört med att 70 procent av biståndstagarna är svenska medborgare innebär det att många av de biståndstagare som har svenskt medborgarskap alltså är *födda utom Sverige*. (Personer födda i Sverige kan också ha annat än svenskt medborgarskap.)

I *relation till befolkningen* är biståndstagandet lägst bland de svenska medborgarna (3,6 %) och högst bland de utomnordiska (15,1 %). Det var en minskning 2007 av biståndstagandet bland svenskar efter ett par års uppgång, och en fortsatt minskning bland de utomnordiska medborgarna.

Staden: tabell 5

Stadsdelsförvaltning: tabell 47

## Andel biståndstagare i relation till befolkningen per medborgarskapsgrupp 1990 - 2007

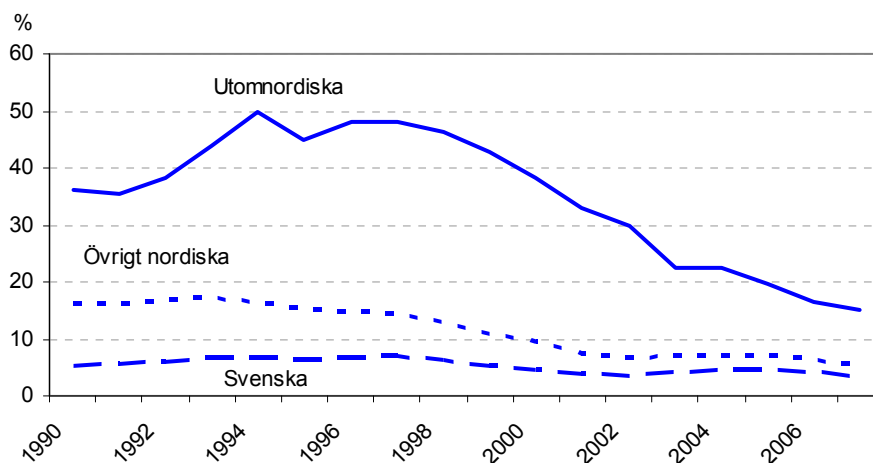

## Biståndet går främst till ekonomisk grundtrygghet

Den största delen av kostnaden för ekonomiskt bistånd, 819 mnkr eller 89 procent, utbetalades som försörjningsstöd enligt riksnorm eller övrigt försörjningsstöd 2007. Det samlande begreppet för detta är *EGT (ekonomisk grundtrygghet)* och avser kostnader för dagligvaror som livsmedel mm, boende, arbetsresor, hemförsäkring, hushållsel samt fackföreningsavgift. De utbetalade summorna till EGT är skillnaden mellan hushållens norm (inkl. utgifter) och inkomster. Det är en svagt ökande andel av ekonomiskt bistånd som går till EGT de senaste åren. *93 procent av biståndshushållen fick EGT under året.*

Staden: tabell 22, 24 -26

Stadsdelsförvaltning: tabell: 61 - 64

Resterande kostnad, 11 procent eller 101 miljoner kronor, avsåg alltså *övrigt ekonomiskt bistånd*. Här ingår kostnader för hemtjänst/barnomsorg, läkarvård/medicin, flyttkostnader, hemutrustning etc. 74 procent av biståndshushållen fick övrigt ekonomiskt bistånd någon gång under 2007 vilket är samma nivå jämfört med 2006.

Den största delen av övrigt ekonomiskt bistånd gick till ändamål med sjukvårdsanknytning, 40 miljoner kronor 2007. Där ingick bl a "ej akut tandvård" 14 mnkr, medicin 9 mnkr, akut tandvård 7 mnkr och läkarvård nära 6 mnkr som var de största posterna. Alla dessa typer av kostnader hade minskat jämfört med 2006 och den sammanlagda kostnaden minskade 5 mnkr.



### Övrigt ekonomiskt bistånd fördelat på ändamålsgrupper, tkr, 2005 - 2007

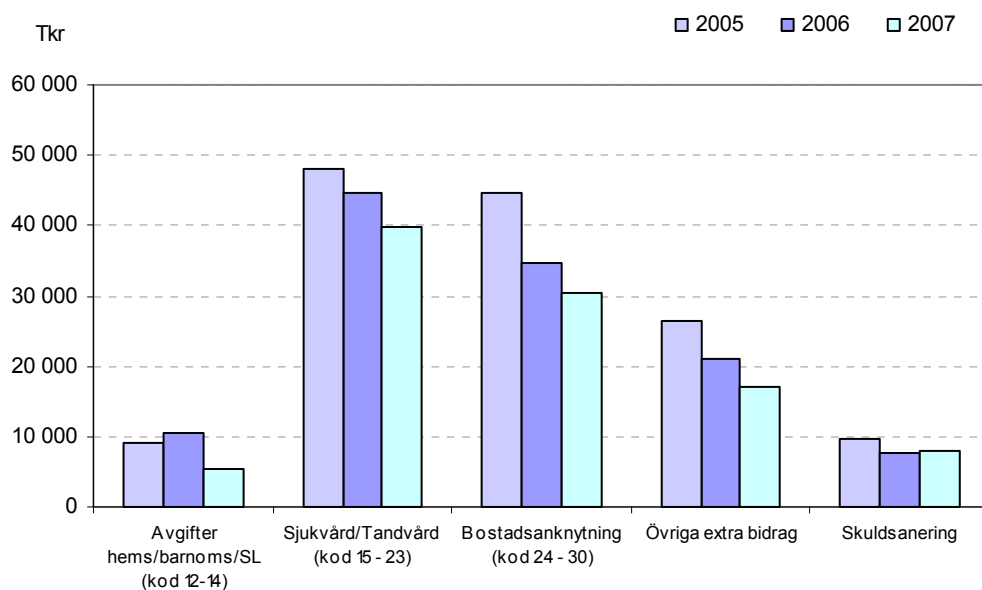

Tidigare år har kostnaden för bistånd till ändamål med bostadsanknytning varit den största posten av övrigt ekonomiskt bistånd (däribland boende på hotell/härbärge/vandrarhem och bidrag till hemutrustning). Kostnaden för detta minskade med 10 mnkr 2006 och fortsatte att minska med 4 mnkr. Den enskilt största posten för ändamål med ”bostadsanknytning” var hotellkostnader, 12 mnkr.

## Minskning av antalet nytillkomna biståndshushåll

Nära 6 200 hushåll var nytillkomna 2007. Det var nära 500 färre nytillkomna hushåll jämfört med 2006. Hushållen betraktas som nytillkomna i denna redovisning om de inte hade ekonomiskt bistånd året innan.

Staden: tabell  
71–73

Stadsdelsförvaltning:  
tabell 74

Under lågkonjunkturåren i början på 90-talet var antalet nytillkomna biståndshushåll som högst. 1993 var de drygt 18 000. Åren 1997 till och med 2001 var trenden stadig nedåtående. 2002 kom en vändning och antalet nytillkomna biståndshushåll började åter öka. Men 2005 vände trenden nedåt igen och en ännu kraftigare minskning skedde 2006.

### Nyttillkomna hushåll med ekonomiskt bistånd 1990 - 2007

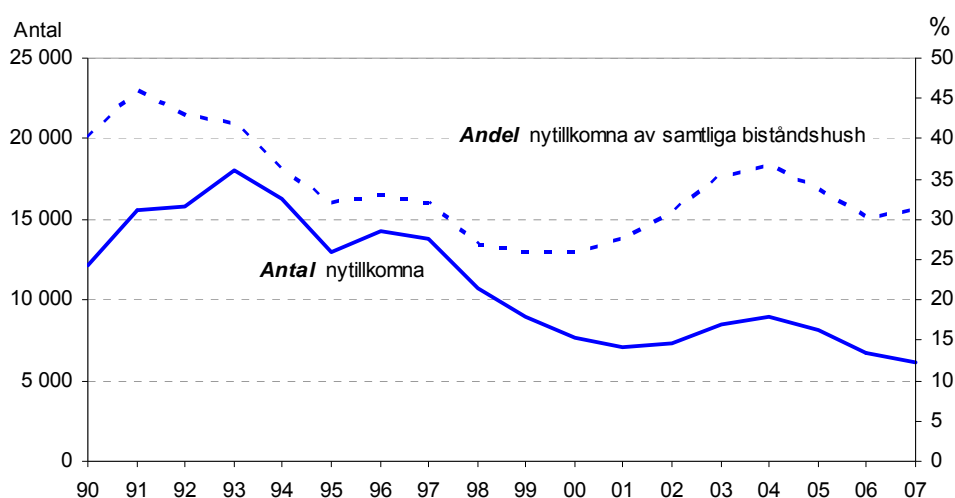

Den övre kurvan i diagrammet visar andelen nytillkomna av alla biståndshushåll. Högst *andel* nytillkomna fanns vid ingången av den kraftiga lågkonjunkturen 1991 med 46 procent. De nytillkomnas andel av biståndshushållen har minskat under 2005 och 2006, men ökade något under 2007 till 31 procent. Det indikerar att man i stor utsträckning jobbar med hushåll som haft långvarigt biståndsbehov.

Nyttillkomna hushåll var i större utsträckning unga jämfört med alla biståndshushåll. Så har det varit under många år. Cirka 2 400, eller 40 procent, av de nytillkomna hushållen var under 30 år 2007. Av samtliga biståndshushåll var 30 procent under 30 år. Antalet nytillkomna minskade i flera åldersgrupper men störst var minskningen av antalet *unga* nytillkomna 2007.

224 hushåll i åldersklassen 60-64 år tillkom 2007. Det innebar en ökning på 13 procent jämfört med förra året.

De nytillkomna hushållen var i stor utsträckning ensamstående utan barn, liksom de varit de senaste åren. Ca 68 procent var ensamstående män och kvinnor utan barn 2007. Motsvarande andel bland alla biståndshushållen var 6 procent lägre. Ensam-

stående med barn och parhushåll var alltså underrepresenterade bland de nytillkomna jämfört med bland samtliga biståndshushåll.

De nytillkomna hushållen hade vanligen biståndsbehov på grund av arbetslöshet. Ca 50 procent var vanligen arbetslösa med eller utan A-kassa/Alfa-kassa och i eller inte i aktivitet samt väntade lön eller a-kassa. Det är en större andel av de nytillkomna än tidigare år. 20 procent hade vanligen ett socialt-/medicinskt skäl, vilket var en ökning jämfört med tidigare år. 5 procent hade något invandrarrelaterat skäl, som SFI-studier eller asylsökande med ersättning enl. LMA.

## Biståndstider i ett längre perspektiv

Här redovisas biståndstiden de fem senaste åren för de aktuella hushållen 2007, alltså deras biståndstid 2003 till och med 2007. Det är registerledaren som följs. Motsvarande data finns också för biståndshushållen 2005 och 2006.

Staden Tabell 42  
Stadsdelsförvaltningarna: Tabell 68

Följande diagram visar det antal år, oavsett antalet biståndsmånader de olika åren, som hushållen fått ekonomiskt bistånd och något om årsföljden. Ytterligheterna är de nära 5 600 av biståndshushållen, eller 28 procent, som hade haft bistånd fem år i följd och de 7 000 hushållen, eller 35 procent, som endast hade bistånd 2007. Övriga hade alltså förutom 2007 också haft bistånd ett till tre tidigare år.

**Antal biståndshushåll 2006 och 2007 fördelade efter antalet år de erhållit ekonomiskt bistånd den senaste femårsperioden (oavsett antal biståndsmånader de olika åren)**

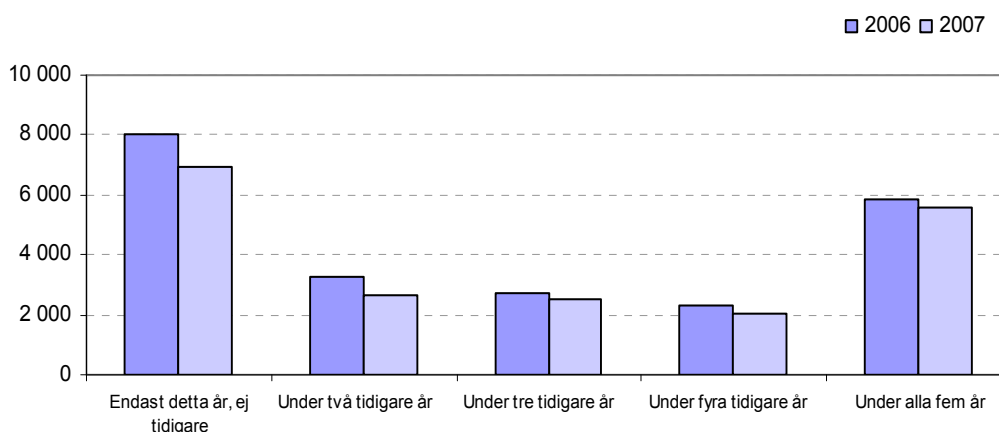

Av de 5 600 hushållen med bistånd under alla fem åren var det 3 500 eller drygt 63 procent som hade bistånd 10 – 12 månader alla åren. Det var en något högre andel jämfört med 2006. Av de 7 000 som endast hade haft bistånd 2007 hade 27 procent långtidsbehov, 10 – 12 månader. Av hushållen med endast bistånd 2007 kan många ha kommit senare under året så att långtidsdefinitionen inte är möjlig att uppnå. Ob-

servera att definitionen av hushåll med endast behov 2007 här skiljer sig åt jämfört med måttet "nyttillkomna" i rapporten<sup>2</sup>.

Hushållens exakta *antal biståndsmånader* under de senaste fem åren ger ett lite annat perspektiv. Här är alltså *inte* hänsyn taget till vilket/vilka år under femårsperioden biståndsmånaderna inträffade.

Staden 42  
Stadsdelsför-  
valtningarna:  
Tabell 69

Följande diagram visar att 7 600 eller 38 procent av alla biståndshushåll 2007 hade haft 1 – 9 biståndsmånader under de senaste fem åren (kort biståndsbehov). 2006 var de en något större andel av biståndshushållen, 40 procent. Den andra ytterligheten, verkligt långtidsbehov 49-60 månader, hade 3 500 eller 18 procent av biståndshushållen 2007 haft. År 2006 hade 16 procent av hushållen haft 49 – 60 biståndsmånader. Det kan konstateras att fler hushåll med korttidsbehov avslutats.

#### Biståndshushållen 2006 och 2007 efter antal biståndsmånader under de senaste 5 åren, %

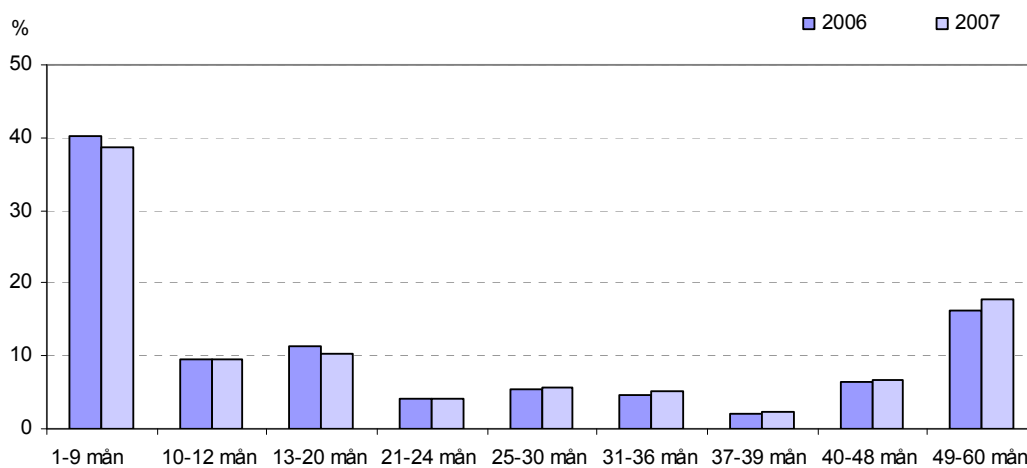

#### De med lång biståndstid är äldre

Nära en tredjedel eller drygt 1 100 av de med 49 – 60 biståndsmånader var i åldern 40 – 49 år och mer än två tredjedelar var mellan 40 och 64 år. I hela gruppen biståndshushåll med lång biståndstid var drygt 48 procent av hushållen i åldern 40 – 64. I jämförelse med alla biståndshushåll är alltså de med verkligt lång biståndstid betydligt äldre.

#### Biståndshushåll 2007 med 49 – 60 biståndsmånader de senaste fem åren samt alla biståndshushåll 2007, fördelade efter åldersgrupp, %

<sup>2</sup>Med "nyttillkomna" menas i rapporten att ingen av de båda vuxna i ett par hade bistånd året innan. I utskningen av biståndstider i ett fem års perspektiv tas endast hänsyn till registerledaren, alltså kvinnan i ett par. Det innebär att begreppet "nyttillkomna" är snävare och ger ett lägre antal hushåll än "endast bistånd 2007".

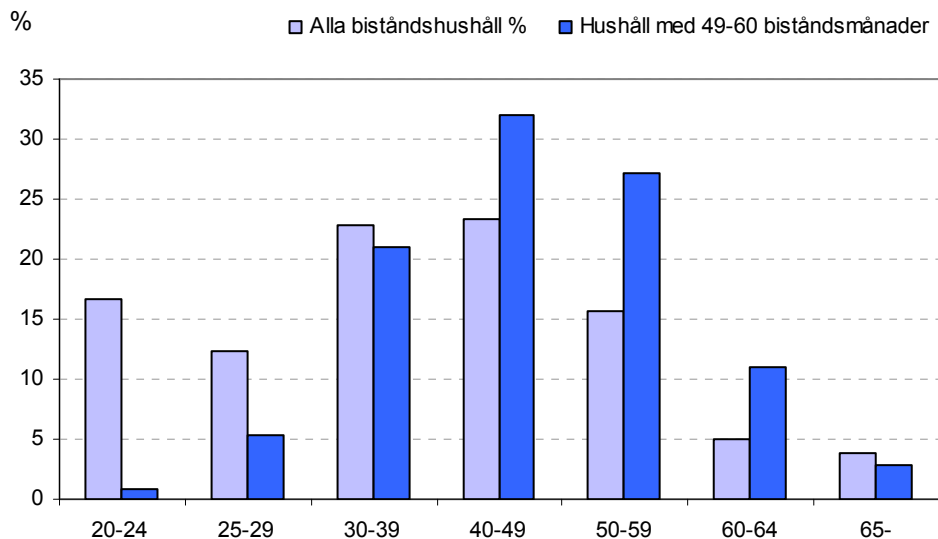

### **Hushåll med permanent biståndsbehov**

När gruppen hushåll med långtidsbehov definieras som alla hushåll med mer än 9 biståndsmånader varje år de fått bistånd, oavsett antal biståndsås, uppgår dessa till 3 500 st år 2007. Detta innebär en minskning med 6 procent jämfört med 2006. De kan benämnas *hushåll med permanent biståndsbehov*. Det tillkommer då ca hundra hushåll, i stort sett, till gruppen med 49 – 60 biståndsmånader som utgör kärnan i gruppen. De hushåll med långtidsbehov som tillkommer är yngre. Åldersfördelningen förändras som i följande diagram.

### **Biståndshushåll 2007 med 49-60 biståndsmånader de senaste fem åren jämfört med hushåll med permanent biståndsbehov, fördelade efter åldersgrupp, %**

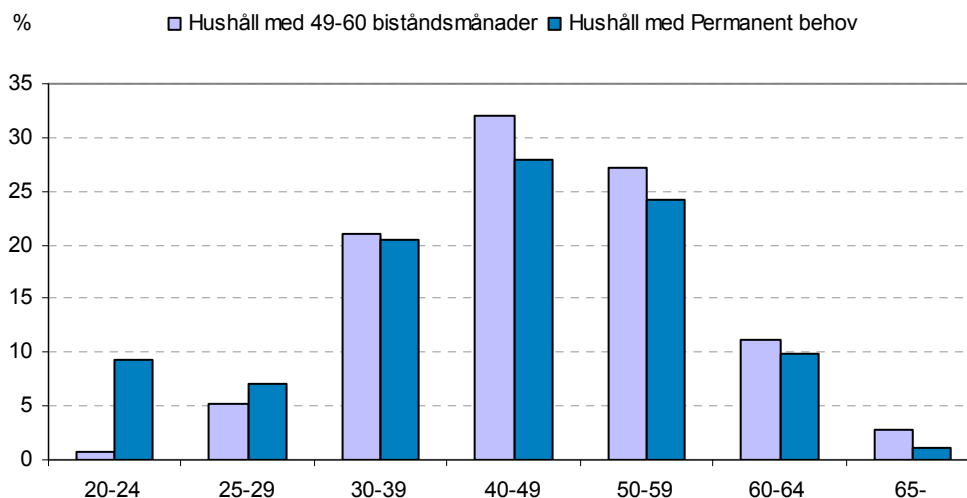

## De med lång biståndstid är oftare barnhushåll

Hushållen som haft verkligt långtidsbehov, 49 – 60 månader, fördelar sig på hushållstyperna enligt följande diagram. Som vanligt när det gäller ekonomiskt bistånd finns behov i alla typer av grupper, men hushåll med verkligt långtidsbehov (andra stapeln i varje par) är mera jämnt fördelat på alla hushållstyper än *totala antalet* biståndshushåll 2007. 44 procent av de med verkligt långtidsbehov var barnhushåll av olika konstellationer medan en tredjedel av *totala antalet* biståndshushåll var barnhushåll. Följaktligen var de med verkligt långtidsbehov inte lika ofta ensamstående utan barn som alla biståndshushåll. Bilden vad avser fördelningen på hushållstyp var nära oförändrad jämfört med 2006.

**Biståndshushåll 2007 med 49 – 60 biståndsmånader de senaste fem åren samt alla biståndshushåll 2007, fördelade efter hushållstyp, %**

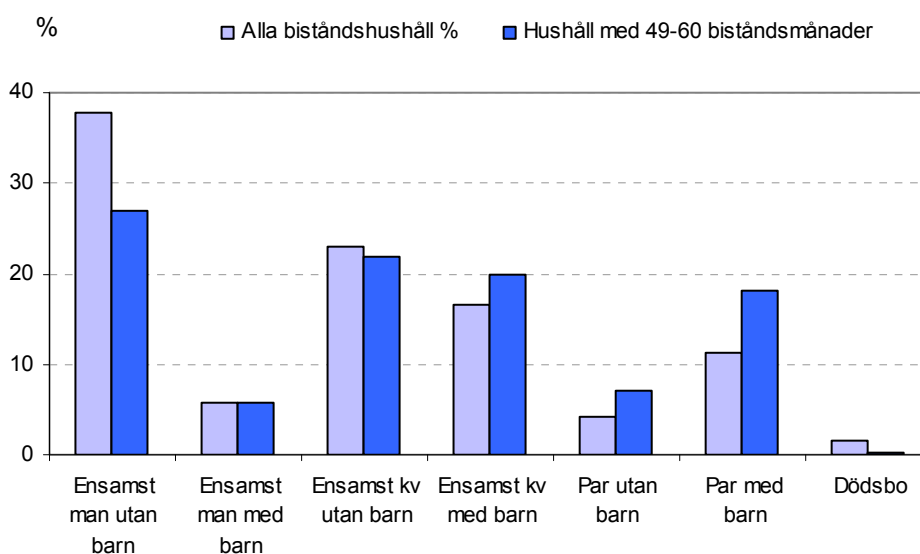

## Kraftiga ökningar i antalet avslagsbeslut 2007

Ett hushåll kan få avslag på ansökan om ekonomiskt bistånd, helt eller delvis, en eller flera gånger under året.

Totalt ansökte drygt 21 700 hushåll om ekonomiskt bistånd 2007. Av dem fick 74 procent *avslag* åtminstone *någon gång under året* vilket är en markant ökning jämfört med 2006 då motsvarande siffra var 64 procent. Ett mindre antal hushåll av dem, ca 2 000 eller 9 procent av alla som ansökte, fick *endast avslag*, alltså aldrig bifall under året. Det var en liten minskning av antalet hushåll som endast fick avslag under året jämfört med 2006. Det var dock en ökning av *andelen* av de hushåll som ansökte som endast fick avslag.

Staden: tabell 79  
– 81

Stadsdelsförvaltning: tabell 83

## Andel hushåll med avslag av alla hushåll som sökt ekonomiskt bistånd 1990 - 2007

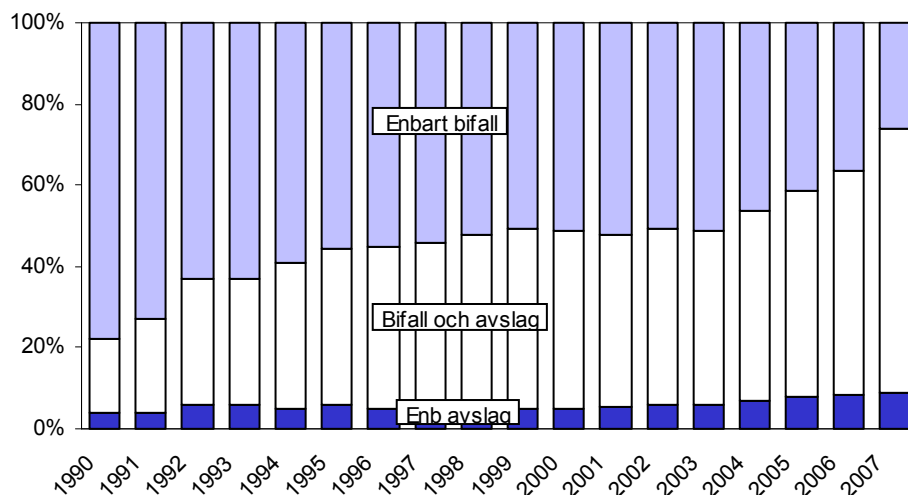

Från 1992 och fram till och med 2003 låg andelen av hushållen som ansökte och endast fick avslag på ungefär samma låga nivå. Andelen låg också stilla vad det gällde den andel hushåll som ansökt och fått ekonomiskt bistånd, men också något avslag under perioden 1995 till 2003. Det medförde att också andelen hushåll som fick ekonomiskt bistånd, och aldrig något avslag, också var ungefär densamma under dessa år.

Från och med 2004 har förändringar skett. Andelen sökande hushåll som *endast fick avslag* ökade, andelen biståndshushåll som också fick *något avslag* ökade medan andelen sökande hushåll som *endast fick bifall* minskat. Andelen hushåll som endast fick bifall minskade kraftigt till 26 procent. Jämfört med 37 procent av de sökande 2006.

Totalt registrerades nära 76 500 *avslagsbeslut* 2007. Det var en ökning med mer än 20 600 avslag eller 37 procent jämfört med år 2006 detta trots att antalet biståndssökande hushåll var färre. 95 procent av avslagen gällde hushåll som också hade något bifall under året. De fick i genomsnitt nära 5 avslag under året, vilket var en ökning jämfört med 2006.

De hushåll som endast fick avslag fick i genomsnitt 2 avslag under året, vilket var ett oförändrat antal jämfört med år 2006.

Den vanligaste *avslagsorsaken* år 2007 var motiveringen ”Ej behov enligt SoL 4 kap 1§” vilket säger att man ansökt om bistånd till ändamål som inte anses vara nödvändiga behov. Antalet avslag med denna motivering var 33 300. Det är en mycket stor skillnad mot 2006 då 16 800 avslag registrerades. En trolig orsak kan vara avslag av bistånd till SL-kort. Den vanligaste orsaken till avslag de tidigare år har varit att behovet kunde tillgodoses genom egna inkomster/ersättningar eller att man ej bidragigt med uppgifter till utredningen. Hushållet hade alltså vid ansökningstillfället inkom-

ter i nivå med eller över stadens *norm för ekonomiskt bistånd* (se vidare definitioner) enligt de riktlinjer som gäller i staden, eller lämnade inte in efterfrågade uppgifter.

## Ökad andel avslutade hushåll

Från och med 2005 finns registrering av alla *biståndshushåll som avslutades* och en orsak till avslutet. Observera att det är ärenden som avslutas, d v s inte enskilda personer. Ett avslut innebär att det funnits en pågående ”utredning” om ekonomiskt bistånd som oftast inneburit bifall, men kan också endast ha givit avslag på ansökan om ekonomiskt bistånd. Här redovisas endast de *avslutade hushåll som har fått ekonomiskt bistånd* under den utredning som avslutades. Om ett hushåll återkommit och fått ekonomiskt bistånd efter att ärendet avslutats, under samma kalenderår, ingår inte heller dessa i följande redovisning.

Staden: Tabell 75  
– 77

Stadsdelsförv:  
Tabell 78

Hushållen avslutas allt från samma månad som de fick bistånd till långt efter att något bistånd utbetalades. Det är alltså stora skillnader på när i tiden i förhållande till avslutet som bistånd erhöles. Här sätts hushållen som avslutades under året, som haft något tidigare bistånd, i relation till alla hushåll som fick ekonomiskt bistånd någon gång under året<sup>3</sup>.

7 400 biståndshushåll avslutades 2007. Det innebar, med ovanstående definition, att 37 procent av biståndshushållen avslutades jämfört med 38 procent 2006.

Nära 2 600 eller 35 procent av de avslutade var unga, 18 - 29 år. Det motsvarade att 45 procent av alla biståndshushåll i åldern under 30 år avslutades 2007 (jämfört mot fördelningen på ålder bland biståndshushållen i nästkommande diagram). Det var en minskning jämfört med 2006 då 46 procent av de unga biståndshushållen avslutades.

### Antal hushåll med ekonomiskt bistånd efter ålder som avslutades

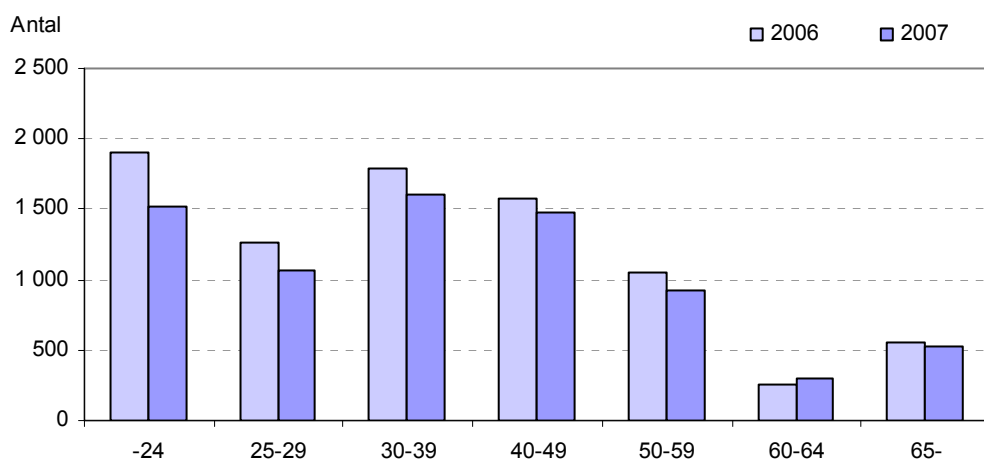

<sup>3</sup> En del av de avslutade hushållen hade inte ekonomiskt bistånd under mätåret utan tidigare.



Ytterligare 3 100 avslutade hushåll var i *åldern 30 – 49 år*. Tillsammans utgjorde de 42 procent av de avslutade hushållen 2007. Det innebär att en tredjedel av biståndshushållen i åldern 30 – 49 år avslutats under 2007, precis som 2006.

De drygt 500 äldre, *65 år och däröver*, som avslutades motsvarade två tredjedelar av alla biståndshushåll i åldern. Det speglar förhållandet att de äldre ofta har övergående kortvarigt behov som bistånd i avvaktan äldreförsörjningsstöd eller något annat tillfälligt bistånd.

#### Andel avslutade hushåll av biståndshushållen efter ålder 2006 och 2007

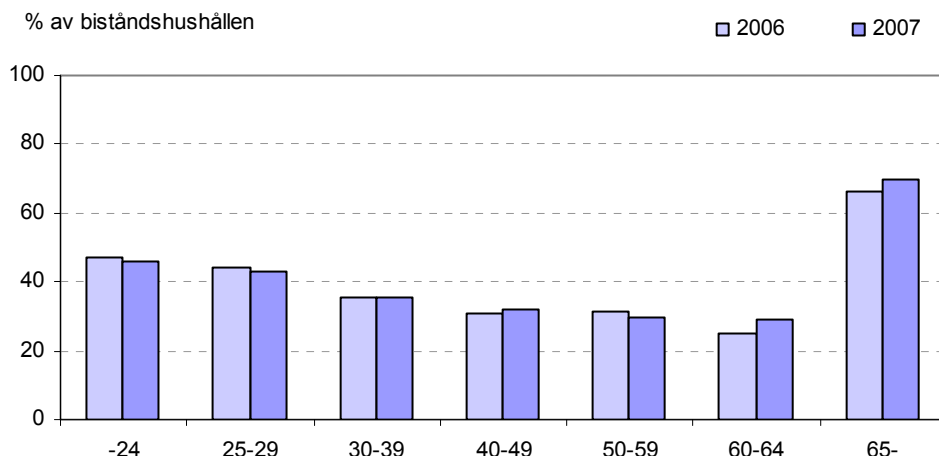

Följande diagram presenterar de avslutade biståndshushållen efter medborgarskap (hänsyn taget till båda vuxna i ett par).

#### Antal hushåll med ekonomiskt bistånd efter medborgarskapsgrupp som avslutades 2006 och 2007

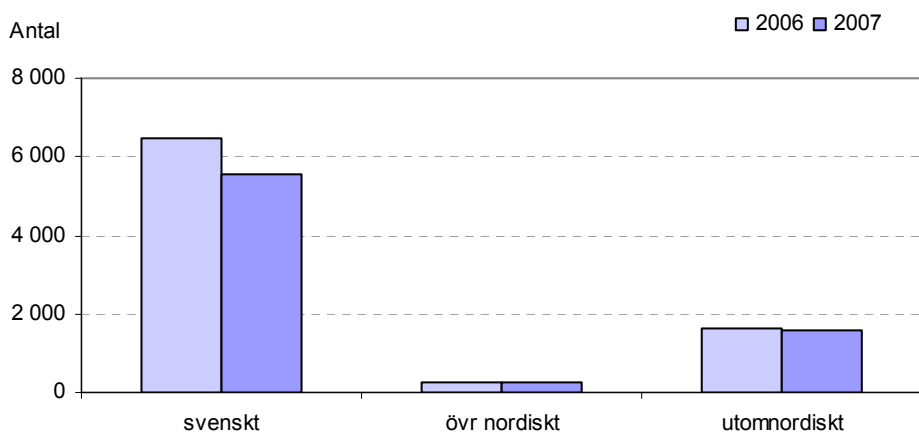

Nära 5 600 av de avslutade hushållen 2007 hade svenskt medborgarskap. De utgjorde drygt 40 procent av de svenska biståndshushållen 2007 (nedan). De drygt 1 600 utomnordiska hushållen som avslutades motsvarade nära 30 procent av de utomnordiska biståndshushållen.

## Andel avslutade hushåll av biståndshushållen efter medborgarskapsgrupp 2006 och 2007

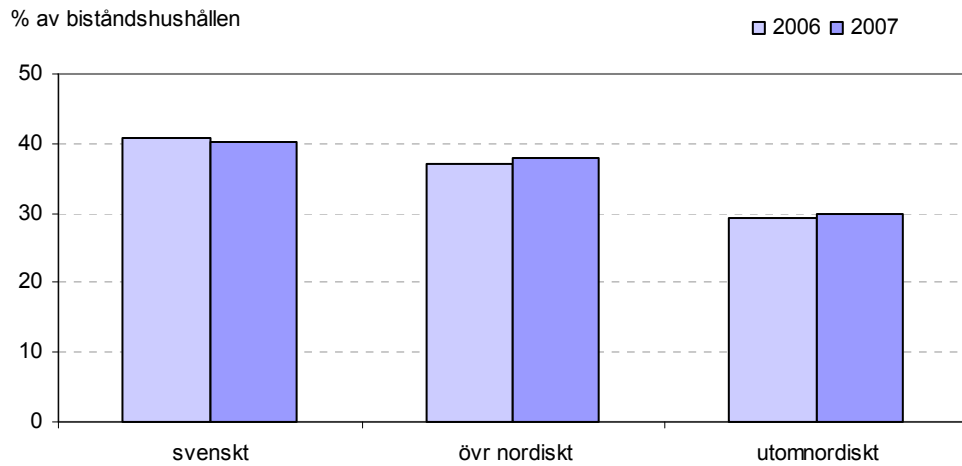

## Avslutsorsak

De 7 400 avslutade hushållen fördelar sig på *avslutsorsak* som i följande diagram. Den största andelen, 28 procent, uppgavs ha börjat arbeta. Det var en minskning av antalet men andelen avslutade till jobb vad den samma jämfört med 2006.

## Antal hushåll med ekonomiskt bistånd som avslutades 2006 och 2007 efter avslutsorsak

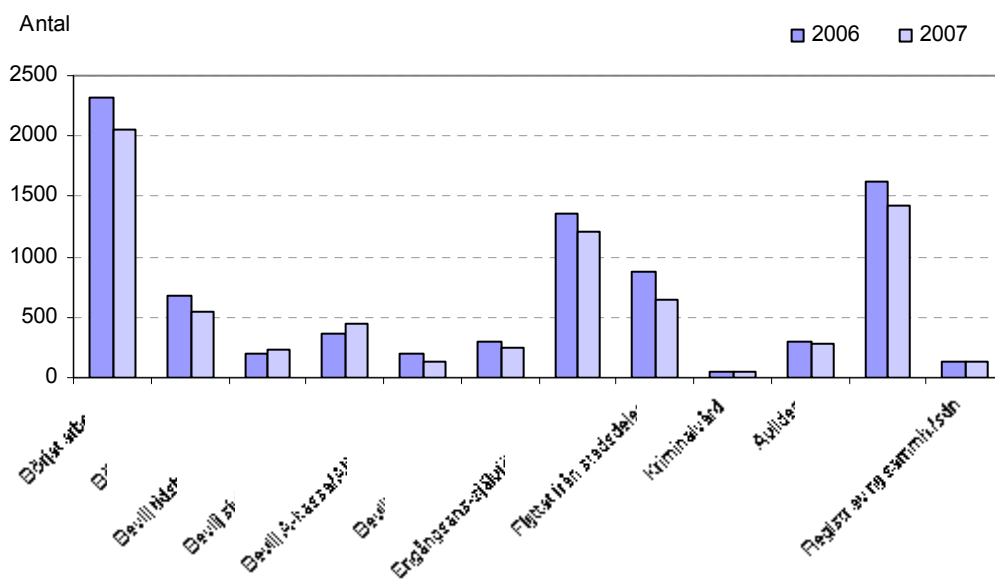

För 19 procent var avslutsorsaken okänd liksom åren innan. Man kan anta att dessa hittat annan försörjning, kanske i form av arbete, utan att meddela detta. 16 procent av de avslutade uppgavs vara självförsörjande och hade endast behövt något tillfälligt ekonomiskt bistånd. De var 11 procent färre men utgjorde samma andel av de avslutade som året innan.

Som klart positiva resultat för biståndstagarna kan endast avslutsorsakerna ”börjat arbeta” och ”börjat studera” räknas. 2 600 hushåll som hade dessa avslutsorsaker var nära en tredjedel ungdomar under 25 år. 20 procent var i åldern 25 – 29 år. Dessa unga under 30 år utgjorde alltså mer än hälften av alla som avslutades för att börja jobba eller utbilda sig. Ytterligare nära en fjärdedel av dem var i åldern 30 – 39 år.

### **Hushåll med permanent behov som avslutats**

Av de nära 3 500 hushållen med permanent biståndsbehov 2007 (hade mer än 9 månader bistånd varje år de fått bistånd vid kontroll åren 2003 – 2007) avslutades ca 110 st. Dessa avslut gjordes alltså i slutet av året. Följande diagram visar de avslutsorsaker som registrerades för dessa i jämförelse med avslutsorsaker för alla avslutade 2007. Vanligast var att de ”permanenta” avslutades för att de flyttat från stadsdelen. De hade inte återkommit till annan stadsdelsförvaltning i staden före årsskiftet. 19 procent hade fått arbete.

### **Hushåll med permanent biståndsbehov som avslutades samt alla som avslutades 2007 efter avslutsorsak**

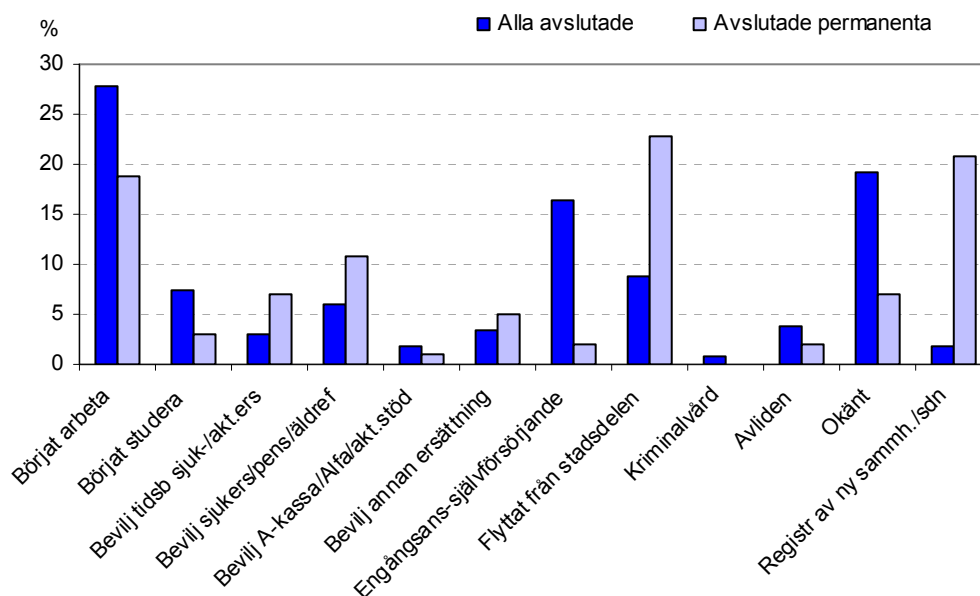

# INTRODUKTIONSERSÄTTNING

Kostnaden för utbetalad introduktionsersättning i staden var 128 miljoner kronor 2007. Det var en kraftig ökning av kostnaden med 90 miljoner kronor jämfört med 2006. Introduktionsersättning infördes 1995 och utbetalas under en 18 månaders introduktions-/mottagningstid för flyktingar.

Tabell 1 och 88 –  
90

## Utbetalad Introduktionsersättning 1995 – 2007 och Ekonomiskt bistånd utbetalat på Flykting- och Invandrarbyrån 1990 - 1994

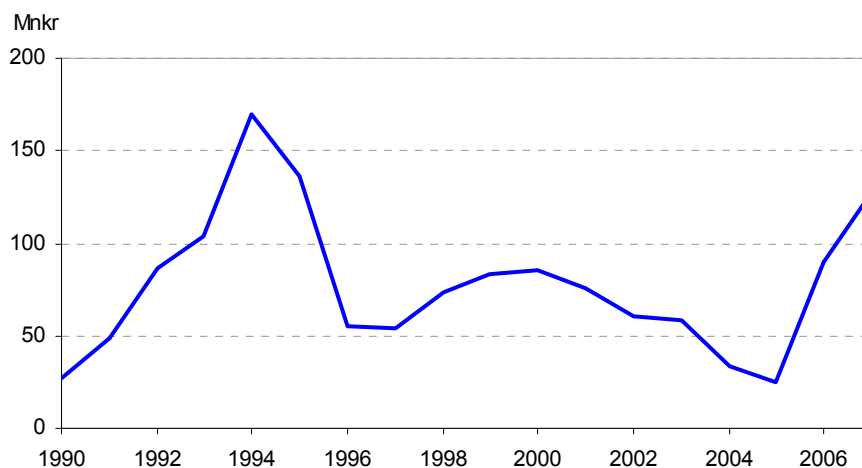

Sedan år 2000 har flyktingmottagningen minskat i staden vilket givit en kostnadsminskning under perioden fram till och med 2005. Under 2006 och 2007 ökade utbetalningarna av introduktionsersättning markant.

Under 2007 fick drygt 2 700 hushåll introduktionsersättning någon gång under året.

## Antal hushåll med introduktionsersättning 1995 – 2007 och hushåll med ekonomiskt bistånd på Flykting- och Invandrarbyrån 1990 - 1994

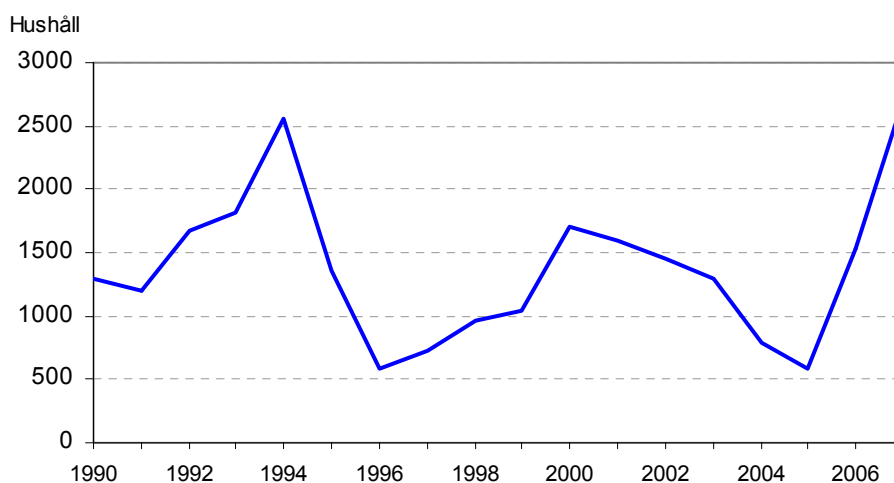

Det var en kraftig ökning med 1 200 hushåll eller en ökning med 78 procentjämfört med 2006. Antalet ersättningshushåll beror av storleken på inflyttningen av flyktinghushåll till staden samt påverkas också av hur länge introduktionen pågår, vilket kan variera något. Flyktingmottagningen har legat på en låg nivå under flera år t o m 2005. Men under 2006 gav bland annat den tillfälliga asyllagen samt ökad invandring från bland annat Irak ett kraftigt ökat tillskott. Även under 2007 kan vi se en ökad invandring. Hur introduktionshushållen fördelar sig på stadsdelsförvaltningarna visas i tabell 94.

Största delen av introduktionshushållen har alltid varit *ensamstående män utan barn*. Deras andel har varierat från ca 40 till 50 procent av introduktionshushållen beroende på olika flyktingströmmar. De ensamstående männen utan barn låg på 50 procent 2007. De ensamstående männen utan barn fick 38 procent av den utbetalade introduktionsersättningen 2007.

Tabell 87 , 89 och 91

### Hushåll med Introduktionsersättning efter hushållstyp 2006 - 2007

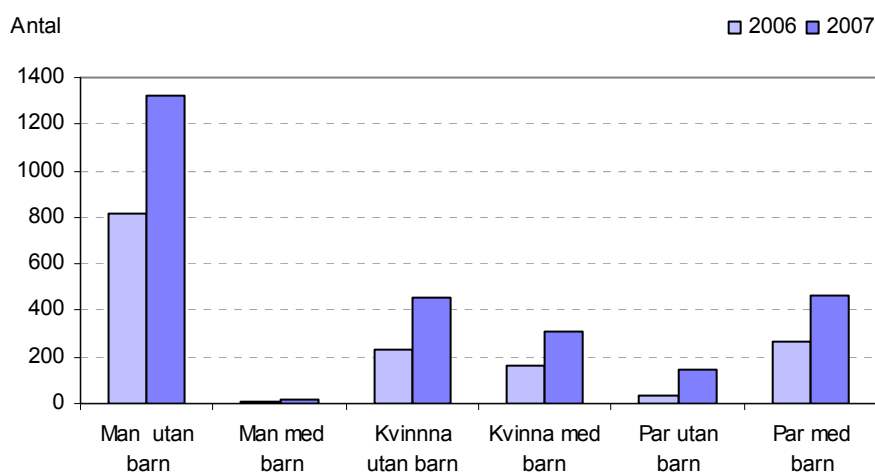

17 procent av ersättningshushållen var *par med barn* 2007. De har ökat med 230 hushåll men minskat i andel med en procentenhet jämfört med 2006. Gruppen fick 28 procent av den utbetalade introduktionsersättningen på grund av deras större normkostnader. De hade genomsnittligt längre biståndstider än paren utan barn. *Par utan barn* är 5 procent av ersättningshushållen 2007 efter att ha utgjort 3 procent av dem 2006.

I följande diagram visas *åldersfördelningen* bland hushållen med introduktionsersättning (kvinnans ålder i par). Det skedde en ökning av hushåll i alla åldersgrupper 2007. Hushåll med introduktionsersättning i åldersgruppen 30 – 39 år dominerade bland ersättningshushållen, cirka 38 procent.

Tabell 8 och 92

Introduktionshushållen är allmänt yngre än hushållen med ekonomiskt bistånd. 38 procent av ersättningshushållen var under 30 år. Endast 8 procent av introduktionshushållen hade en registerledaren som var 50 år och däröver motsvarande siffra var en fjärdedel av hushållen med ekonomiskt bistånd.

## Hushåll med Introduktionsersättning efter ålder (registerledarens) 2006 - 2007

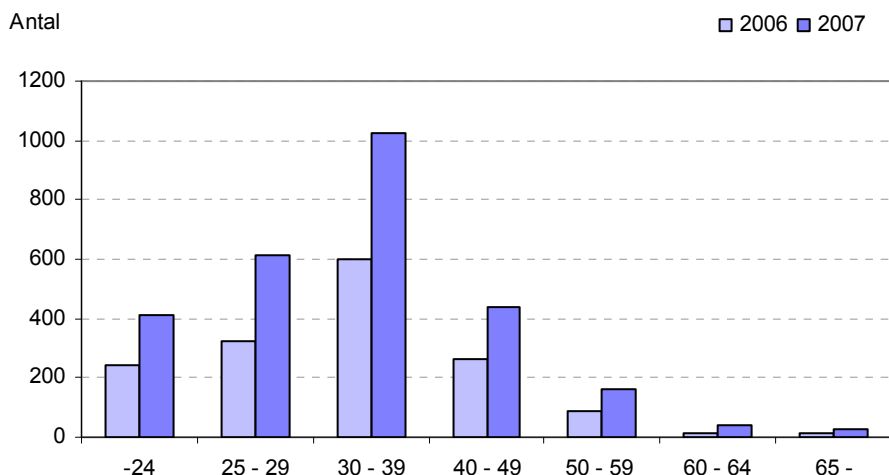

I genomsnitt fick hushållen introduktionsersättning med 8 085 kronor per månad 2007. Det var en minskning med drygt 405 kronor eller 5 procent jämfört med 2006. Det är till en del en följd av att andelen ensamstående ökat bland ersättningshushållen. Det genomsnittliga antalet ersättningsmånader minskade från 6,9 månader 2006 till 5,8 månader 2007.

Tabell 89 och 90

Totalt ingick knappt 5000 *personer* i hushållen med introduktionsersättning, 1 655 var barn. Det är en ökning med ca 2300 personer jämfört med 2006.

Tabell 85-86 och 90

# DEFINITIONER

## ***Ekonomiskt bistånd***

Stadsdelsnämnderna betalar ut ekonomiska bistånd till dem som ansöker och som inte har tillräckliga medel för sin försörjning och vilkas behov inte kan tillgodoses på annat sätt. Nuvarande utformning av det ekonomiska biståndet gäller från och med 1 jan 2002 (SoL 2001:453, Kap 4).

Det ekonomiska biståndet ges i form av försörjningsstöd enligt riksnorm och bistånd för livsföring i övrigt, SoL 4 kap 1 §. Biståndet ska garantera skälig levnadsnivå. Det ekonomiska biståndet är uppdelat i tre delar; försörjningsstöd enligt riksnorm och övrigt försörjningsstöd samt övrigt ekonomiskt bistånd.

**Riksnormen** är en för riket gemensam schablon och innehåller de viktigaste budgetposterna för dagligvaror (livsmedel, kläder och skor, lek och fritid, förbrukningsvaror, hälsa och hygien samt dagstidning/TV-licens/telefon). Följande belopp utgavs per månad 2007 för de personer som omfattades av försörjningsstödet.

	Vuxna		Barn och ungdomar				
	Ensamstående	Makar/Sammanboende	0-3 år	4-6 år	7-10 år	11-14 år	15-20 år
Livsmedel	1 530	2 490	770	1000	1 060	1 210	1 410
Kläder och skor	490	990	380	410	440	460	500
Lek och fritid	380	750	130	230	340	410	410
Förbrukningsvaror	110	130	80	80	80	80	80
Hälsa och hygien	240	540	440	80	90	140	180
Barn- o ungd försäkr			50	50	50	50	50
Dagstidn, telefon TV-avgift	720	800	150	150	150	150	150
Summa	3 470	5 700	2 000	2 000	2 210	2 500	2 780

	Hushållsstorlek					
	2 pers	3 pers	4 pers	5 pers	6 pers	7 pers
Sammanboende var för sig	3 105	3 027	2 975	2 946	2 930	2 913

. För 18 – 20 åringar används ungdomsnormen endast för hemmavarande som studerar på gymnasiet. I övrigt används normen för sammanboende var för sig.

**Övrigt försörjningsstöd** utöver riksnormen är staden, i förekommande fall, skyldig att ge till skälig kostnad för följande ändamål:

Bostad  
Arbetsresor  
Fackförenings- eller a-kasseavgift  
Hushållsel  
Hemförsäkring

Försörjningsstöd enligt riksnorm och övrigt försörjningsstöd ger tillsammans ekonomisk grundtrygghet, **EGT**.

**Övrigt ekonomiskt bistånd.** Utöver försörjningsstöd till EGT kan ekonomiskt bistånd utges om skäl finns, sk övrigt ekonomiskt bistånd. Det kan avse kostnader för läkarvård, tandvård, barnomsorg, hemservice, färdtjänst, glasögon, hemutrustning, flyttning, skuldsanering, psykoterapi, begravning mm.

### ***Introduktionsersättning***

Från och med 1995-01-01 utges i staden introduktionsersättning till invandrare med flyktingstatus (och med uppehålls och arbetstillstånd) istället för ekonomiskt bistånd. Introduktionsersättning har utgivits under en ca 18 månaders mottagning/introduktion på Stockholms invandarmottagning till och med 2004-12-31. Från och med 2005-01-01 handläggs introduktionsersättningen på stadsdelsförvaltningarna. Introduktionsersättningen har en tydlig koppling till att introduktionsplanen följs (t ex närvaro vid SFI-undervisning). Nivån på introduktionsersättningen följer schablonen för försörjningsstöd. De flyktingar som har familjeanknytningsskäl erhåller ekonomiskt bistånd istället för introduktionsersättning.

### ***Ersättning enligt LMA***

De asylsökande erhåller ersättning enligt LMA, lagen om mottagande av asylsökande m fl istället för ekonomiskt bistånd sedan i maj 1988 (tidigare kallad asylbidrag). Ersättningen innefattar dagersättning och boendeersättning och är lägre än riksnormen. Den av kommunerna utbetalade ersättningen till asylsökande har tidigare åter sökts från staten. Fr o m 1 juli 1994 har dock **Migrationsverket** hela ansvaret för utbetalning av ersättning enligt LMA till alla asylsökande *förutom till de med familjeanknytningsskäl*. Ett mindre antal hushåll med ersättning enl LMA handläggs därför alltså på stadsdelsförvaltningarna runt om i staden.

### ***Underlag för statistiken från "PARAPLYET" och "FLYKT"***

Registreringarna i PARAPLYET och FLYKT utgör underlag för månads- och års-sammanställningar. Ur databaserna hämtas uppgifter till månads- och årsdatafiler. Utrednings och statistikkontoret (USK) bearbetar datafilerna och gör sammanställningar samt olika analyser på uppdrag av stadsledningskontoret, socialtjänstförvaltningen m fl.



Alla utbetalningar av ekonomiskt bistånd eller ersättning enligt LMA som sker registreras i stadens redovisningssystem när de verkställs. Till och med november 2002 användes redovisningssystemet DORIS i stadens alla stadsdelsförvaltningar. Under perioden november 2002 till och med april 2003 infördes ett nytt redovisningssystem, PARAPLYET, successivt i staden i övergång för några stadsdelsförvaltningar i taget. I de två systemen finns skillnader som påverkade statistikuttaget för året 2003. Uppgifter som registrerats i DORIS konverterades över i PARAPLYET och statistikuttaget ur PARAPLYET för 2003 är därför en blandning av uppgifter ur de båda systemen. De variabler som påverkats är tex. hushållstyp, medborgarskap, ändanmål och försörjningshinder samt uppgiften om antalet barn i hushållen.

Redovisat belopp avser utbetalt bistånd före eventuella återkrav. Återbetalning av bistånd sker när ekonomiskt bistånd utbetalas i avvaktan på sjukpenning, bostadsbidrag, pension mm.

Alla utbetalningar av introduktionsersättning i staden har registrerats i redovisningssystemet FLYKT som har funnits i bruk sedan 1995-01-01 när introduktionsersättning började utbetalas till nyanlända flyktinghushåll istället för ekonomiskt bistånd. Från och med december 2007 utbetalades också introduktionsersättningen genom PARAPLYET.

### **Nettostatistik**

Årsrapporten redovisar hushåll som haft ekonomiskt bistånd/ersättning enl LMA en eller flera månader under året (=någon gång under året). Hushållen räknas en gång oavsett hur många månader bistånd utgått (nettoantalet biståndshushåll). Om hushållssammansättningen har förändrats eller om flyttning mellan stadsdelsområdena skett under året är det förhållandet vid det senaste biståndstillfället som presenteras.

Hushåll med introduktionsersättning någon gång under året redovisas efter samma principer. De hushåll som fått introduktionsersättning kan också ha fått, oftast senare under året, ekonomiskt bistånd på någon stadsdelsförvaltning. Ingen samkörning av uppgifterna om ekonomiskt bistånd och introduktionsersättning har kunnat ske från och med 2002. På grund av detta finns inte nettouppgifter för antalet hushåll som fått ekonomiskt bistånd *och/eller* introduktionsersättning.

### **Avseendemånad**

Sedan andra halvåret 1988 kan utbetalningarna redovisas för den **månad de avser**. Tidigare skedde redovisningen för den månad utbetalningen ägde rum. Övergången försvårar jämförelser mot tiden före 1988.

Registreringen enligt avseendemånad innebär också att uppgifter ur registreringssystemet inte överensstämmer med uppgifter i bokföringssystemen AGRESSO. I AGRESSO bokförs kostnaden för ekonomiskt bistånd vid utbetalningstidpunkten. Utöver denna skillnad bokförs i AGRESSO även kostnader som inte kan hänföras

till ett speciellt hushåll utan avser kostnader i samband med t ex insatser för arbetslösa bidragstagare.

### **Hushåll**

Hushåll är den sammanfattande benämningen *i statistiken* på ensamstående, familjer och andra hushållssammansättningar med ekonomisk gemenskap som får ekonomiskt bistånd/ersättning enligt LMA eller introduktionsersättning. Varje hushåll har en huvudperson eller **registerledare**. I de fall det finns en vuxen kvinna och en vuxen man i hushållet är kvinnan registerledare.

Barn som **fyllt 18 år** redovisas som eget hushåll under förutsättning att särskild socialregisterakt lagts upp. Detta görs dock inte när ett hemmavarande barn 18 – 20 år studerar i gymnasieskolan eller liknande. De ingår då som barn i hushållet. I undantagsfall kan ungdomar 18 – 20 år även av sociala skäl ingå i familjens ekonomi trots att de inte studerar. Det förekommer att **barn under 18** år redovisas som eget hushåll men endast under vissa omständigheter.

Hushållen indelas i följande **hushållstyper**:

- ensamstående man utan barn
- ensamstående man med barn
- ensamstående kvinna utan barn
- ensamstående kvinna med barn
- par utan barn
- par med barn
- dödsbo

### **Biståndstagare**

Varje enskild person i ett hushåll med ekonomiskt bistånd/ersättning enl LMA benämns biståndstagare. Alla medlemmar i hushållet - barn och vuxna – räknas som biståndstagare om de ingår i den hushållsekonomiska gemenskapen.

### **Medborgarskapsgrupper**

Då hushållet presenteras efter medborgarskap i rapporten har hänsyn tagits till båda vuxnas medborgarskap i ett par.

**Svenskt hushåll** = Samtliga har svenskt medborgarskap

**Övrigt nordiskt hushåll** = Minst en av de vuxna har ett danskt, norskt, finskt eller isländskt medborgarskap, men ej utomnordiskt.

**Utomnordiskt hushåll** = Minst en av de vuxna har utomnordiskt medborgarskap.

Biståndshushållens fördelning på medborgarskapsgrupper skiljer sig från och med 2003 från tidigare år. Det har till stor del att göra med omläggningen från registrering i DORIS till Paraplyet. Tidigare har handläggaren registrerat medborgarskap, efter omläggningen har däremot uppgiften om medborgarskap hämtats från KIR (stadens innevånardatabas). Man kan räkna med att uppgiften nu är säkrare än tidigare år då den med säkerhet uppdateras, tex. vid naturalisering, medan handläggargruppen kan ha stått kvar oförändrad. Däremot kan uppgiften om vissas medborgarskap vara svår att få i efterhand, tex. vid statistikkörning för ett helår. Avflyttade personer finns inte längre kvar i basen. Resultatet är att medborgarskapsuppgift saknas för ett antal barn som ingått i hushåll som fått bistånd under året.

### **Födelselandgrupper**

Då hushållen presenteras efter födelseland har hänsyn tagits till båda vuxnas födelseland i ett par. (Se ovan medborgarskapsgrupper.)

### **Försörjningshinder**

Begreppet försörjningshinder beskriver på vilka grunder utbetalning av ekonomiskt bistånd/ersättning enligt LMA sker. I Paraplysystemet registreras ett försörjningshinder per vuxen person när ekonomiskt bistånd beviljas. I ett par kan personerna bedömas ha olika eller samma försörjningshinder. I det gamla registreringssystemet valdes endast ett försörjningshinder för hela hushållet. Antalet möjliga försörjningshinder är utökat i Paraplyet. I årsstatistiken för 2003 är uppgiften om försörjningshinder i grunden en blandning av de båda typerna av kodning. (Uppgifter registrerade i gamla systemet har konverterats in i Paraplyet.) Uppgifter för året 2004 är de första helt ur det nya systemet.

Redovisningen av personernas försörjningshinder bygger på handläggarnas bedömning av vilket försörjningshinder som är aktuellt vid ansökan om ekonomiskt bistånd.

### **Avslag**

Vid varje ansökan om ekonomiskt bistånd/ersättning enligt LMA sker en prövning av hushållets rätt till bistånd. Vid avslag krävs ett formellt, skriftligt avslagsbeslut. Avslagsbesluten ska registreras. Se kodförteckning över orsaker till avslag.

### **Avslutade**

När hushåll avslutas menas att den utredning om ekonomiskt bistånd som varit öppen avslutas. Det händer att inget bifall ges i utredningen, endast avslag. De hushåll som avslutas och inte fått något bistånd under statistikåret räknas inte till de avslutade som redovisas här. Vidare räknas endast definitiva avslut, när ej hushållet återkommit under statistikåret. Den avslutskod som sätts gäller hela hushållet.

### ***Symboler och förkortningar som används i tabellerna***

Tkr Tusentals kronor (avrundning sker för respektive delsumma. Det medför att delsummor ej kan summeras exakt till en totalsumma).

- Uppgift kan ej förekomma
- Uppgift ej tillgänglig eller alltför osäker för att anges
- Inget finns att redovisa

# KODFÖRTECKNING

## **Försörjningshinder**

- 01 Arbetslös med ersättning från A-kassa/Alfa
- 02 Arbetslös utan ersättning från A-kassa/Alfa
- 03 Arbetslös utan ersättning från A-kassa/Alfa – i aktivitet
- 04 Ofrivilligt deltidsarbete – söker heltid
- 05 Arbetslös i program med ersättning från AF
- 06 sjukskriven, 0-placerad
- 07 Otillräcklig inkomst av sjukpenning
- 08 Otillräcklig ersättning av föräldrapenning
- 09 Otillräcklig inkomst av sjukersättning/tidsbegr. sjukers/aktivitetsers.
- 10 SFI-studerande
- 11 SFI-studerande i heldagsaktivitet
- 12 Väntar inkomst i form av lön
- 13 Väntar inkomst i form av ersättning från AF (A-kassa/Alfa)
- 14 Väntar inkomst i form av ersättning från FK
- 15 Flyktingar med varaktigt nedsatt arbetsförmåga eller över 60 år
- 16 Över 65 år med ingen eller låg ålderspension
- 17 Sökt och väntar barnomsorgsplats
- 18 Otillräcklig inkomst av arbete på heltid
- 19 Avtjänar straff med fotboja
- 22 Utan försörjningshinder - saknar EGT
- 23 Sociala-/medicinska skäl
- 24 Indragen ersättning från FK vid sjukdom
- 30 Utan försörjningshinder – har EGT
- 40 Utlänning med ersättning enligt LMA

## **Ändamål**

### **Ekonomiskt bistånd**

#### **Försörjningsstöd enligt riksnorm och övrigt försörjningsstöd (EGT)**

- 01 Försörjningsstöd (EGT)
- 02 Försörjningsstöd på institution (EGT)
- 03 Reducerat försörjningsstöd

#### **Övrigt ekonomiskt bistånd**

- 11 Bidrag till utgift som ingår i försörjningsstödet (Extra bidrag – har EGT)
- 12 SL-kort, ej arbetsrelaterade resor
- 13 Barnomsorgsavgift
- 14 Hemhjälpavgift
- 15 Läkarvård

- 16 Medicinkostnad
- 17 Färdtjänst
- 18 Sjukvårdsresor – taxi
- 19 Akut tandvård
- 20 Glasögon
- 21 Medicinska hjälpmedel
- 22 Ej akut tandvård
- 23 Psykoterapi
- 24 Flyttkostnader
- 25 Magasineringskostnader
- 26 Förmedlingsavgift bostad
- 27 Boendekostnad på härbärke
- 28 Boendekostnad på vandrarhem
- 29 Boendekostnad på hotell
- 30 Hemutrustning
- 31 Spädbarnsutrustning
- 32 Rekreation
- 33 Umgängesresor
- 34 Rättshjälpkostnader
- 35 Stämpelavgifter
- 36 Litteratur/kursavgifter
- 37 Begravningskostnader
- 38 Telefon deposition
- 39 Telefonabonnemang/installation
- 40 Skuldsanering, barnomsorgsavgift
- 41 Skuldsanering, hyror
- 42 Skuldsanering, el
- 43 Skuldsanering, övrigt
- 44 Övrigt

**Ersättning enligt LMA**

- 80 Dagersättning
- 81 Kosttillskott
- 82 Glasögon
- 83 Handikapputrustning
- 84 Spädbarnsutrustning
- 85 Vinterkläder vid ankomst
- 86 Resor till offentligt biträde på annan ort
- 87 Begravningskostnader
- 90 Övrigt särskilt bidrag

### **Avslag av ekonomiskt bistånd**

- 01 Sökanden står inte till arbetsmarknadens förfogande
- 02 Sökanden har inte medverkat till utredningens slutförande
- 03 Sökandens behov tillgodoses genom egna inkomster i form av lön, ersättning eller bidrag från FK eller tidigare beviljat bistånd
- 04 Sökandens behov kan helt eller delvis tillgodoses genom att sökanden söker andra bidrag den kan ha rätt till
- 05 Sökandens behov kan helt eller delvis tillgodoses genom makars försörjnings skyldighet gentemot varandra
- 06 Behovet kan inte anses vara sådant behov som avses i socialtjänstlagen
- 07 Sökanden vistas inte i kommunen
- 08 Avslag på grund av andra orsaker

### **Avslutskoder**

- 1 Börjat arbeta
- 2 Börjat studera
- 3 Beviljats tidsbegränsad sjukersättning/aktivitetsersättning
- 4 Beviljats sjukersättning/pension/äldreförsörjningsstöd
- 5 Beviljats A-kassa/Alfa/aktivitetsstöd
- 6 Beviljats annan ersättning
- 7 Engångsansökan/självförsörjande
- 8 Flyttat från stadsdelen
- 9 Kriminalvård
- 10 Avliden
- 11 Okänt
- 12 Registrering av ny samhörighet/sdn

# TABELLFÖRTECKNING

Stadsdelsområdenas omfattning och folkmängd .....	54
---	----

## **Ekonomiskt bistånd och introduktionsersättning**

Tabell 1 Kostnader för och antal hushåll med ekonomiskt bistånd och introduktionsersättning samt antal hushåll totalt 1975-2007 .....	55
---	----

## **Ekonomiskt bistånd**

Tabell 2 Personer med ekonomiskt bistånd efter kön och ålder 2007 .....	56
Tabell 3 Personer med ekonomiskt bistånd i % av folkmängden i olika åldersgrupper 1990-2007 .....	56
Tabell 4 Personer med ekonomiskt bistånd fördelade efter kön, hushåll och hushållsstorlek 1990-2007 .....	57
Tabell 5 Personer med ekonomiskt bistånd fördelade efter medborgarskapsgrupp och i % av folkmängden 1990-2007 .....	58
Tabell 6 Personer med ekonomiskt bistånd fördelade efter medborgarskapsgrupp och hushållstyp 2007 .....	58
Tabell 7 Hushåll med ekonomiskt bistånd fördelade efter registerledarens ålder och hushållstyp 2007 .....	59
Tabell 8 Hushåll med ekonomiskt bistånd fördelade efter hushållstyp 1990-2007 .....	59
Tabell 9 Hushåll med ekonomiskt bistånd fördelade efter registerledarens ålder åren 1990-2007 .....	60
Tabell 10 Hushåll med ekonomiskt bistånd fördelade efter medborgarskapsgrupp åren 1990-2007 .....	60
Tabell 11 Hushåll med ekonomiskt bistånd fördelade efter hushållstyp och antal barn samt medborgarskapsgrupp 2007 .....	61
Tabell 12 Hushåll med ekonomiskt bistånd fördelade efter registerledarens ålder och medborgarskapsgrupp 2007 .....	61
Tabell 13 Hushåll med ekonomiskt bistånd fördelade efter hushållstyp och antal barn samt födelseland 2007 .....	62
Tabell 14 Hushåll med ekonomiskt bistånd fördelade efter registerledarens ålder och födelseland 2007 .....	62
Tabell 15 Hushåll med ekonomiskt bistånd fördelade efter registerledarens medborgarskapsgrupp och ålder 2007 .....	63



Tabell 16	Hushåll med ekonomiskt bistånd efter registerledarens medborgarskapsgrupp 1992-2007 .....	63
Tabell 17	Antal vuxna personer med ekonomiskt bistånd efter försörjningshinder 2005-2007 .....	64
Tabell 18	Summa ekonomiskt bistånd för respektive försörjningshinder 2007.....	65
Tabell 19	Alla vuxna personer med ekonomiskt bistånd efter <i>vanligaste</i> försörjningshindret 2006-2007 .....	66
Tabell 20	Alla vuxna personer med ekonomiskt bistånd efter <i>vanligaste</i> försörjningshindret och ålder 2007 .....	67
Tabell 21	Alla vuxna personer med ekonomiskt bistånd efter <i>vanligaste</i> försörjningshindret och medborgarskap 2007 .....	68
Tabell 22	Summa ekonomiskt bistånd (i tkr) fördelade efter ändamål samt antal hushåll som någon gång under året erhållit bistånd för ändamålet 2007 .....	69
Tabell 23	Summa ekonomiskt bistånd (i tkr) (exkl ers enl LMA) fördelade efter ändamålsgrupp 1990-2002, löpande priser.....	70
Tabell 24	Summa ekonomiskt bistånd (i tkr) (exkl ers enl LMA) fördelade efter ändamålsgrupp 2003-2007, löpande priser.....	70
Tabell 25	Summa ekonomiskt bistånd (i tkr) (exkl ers enl LMA) fördelade efter ändamålsgrupp 1990-2007, löpande priser.....	71
Tabell 26	Andel ekonomiskt bistånd och andel hushåll (exkl ers enl LMA) fördelade efter ändamålsgrupp 1990-2007.....	71
Tabell 27	Summa ekonomiskt bistånd (i tkr) efter hushållstyp 1990-2007, löpande priser.....	72
Tabell 28	Summa ekonomiskt bistånd (i tkr) efter ålder 1990-2007, löpande priser.....	72
Tabell 29	Summa ekonomiskt bistånd (i tkr) fördelade efter medborgarskapsgrupp 1990-2007, löpande priser .....	73
Tabell 30	Medelbidrag i kronor per månad och hushåll, person och viktat per person 1990-2007, löpande priser .....	73
Tabell 31	Medelbidrag (kr per månad) för hushåll med ekonomiskt bistånd efter hushållstyp 1991-2007, löpande priser .....	74
Tabell 32	Medelbidrag (kr per månad) för hushåll med ekonomiskt bistånd fördelade efter registerledarens ålder 1991-2007, löpande priser .....	74
Tabell 33	Medelbidrag (kr per månad) för hushåll med ekonomiskt bistånd fördelade efter medborgarskapsgrupp, 1991-2007, löpande priser.....	75
Tabell 34	Antal månader som det ekonomiska biståndet avser samt biståndstidens längd (mån) och genomsnittlig biståndstid (mån/år) 1990-2007 .....	75
Tabell 35	Hushåll med ekonomiskt bistånd fördelade efter biståndstidens längd (månader) under året och hushållstyp 2007.....	76

Tabell 36	Hushåll med ekonomiskt bistånd fördelade efter biståndstidens längd (månader) under året och registerledarens ålder 2007.....	76
Tabell 37	Hushåll med ekonomiskt bistånd fördelade efter biståndstidens längd (månader) under året och medborgarskapsgrupp 2007.....	76
Tabell 38	Genomsnittlig bidragstid (månader) för hushåll med ekonomiskt bistånd fördelade efter hushållstyp 1991-2007.....	77
Tabell 39	Genomsnittlig bidragstid (månader) för hushåll med ekonomiskt bistånd fördelade efter registerledarens ålder 1991-2007.....	77
Tabell 40	Genomsnittlig bidragstid (månader) för hushåll med ekonomiskt bistånd fördelade efter medborgarskapsgrupp 1991-2007 .....	78
Tabell 41	Summa ekonomiskt bistånd fördelat efter biståndstid 1990-2007, löpande priser.....	78
Tabell 42	Hushåll med ekonomiskt bistånd 2007 fördelade efter antal biståndsåren de senaste 5 åren och antal biståndsmånader, antal hushåll och % .....	79
Tabell 43	Personer med ekonomiskt bistånd fördelade efter stadsdelsförvaltning 2000-2007 .....	80
Tabell 44	Personer med ekonomiskt bistånd i % av folkmängden i de olika stadsdelsförvaltningarna 2000-2007 .....	81
Tabell 45	Personer med ekonomiskt bistånd fördelade efter ålder och stadsdelsförvaltning 2007 .....	82
Tabell 46	Personer med ekonomiskt bistånd i % av befolkningen i olika åldrar och stadsdelsförvaltning 2007.....	83
Tabell 47	Personer med ekonomiskt bistånd fördelade efter medborgarskapsgrupp och i % av folkmängden och för de olika stadsdelsförvaltningarna 2007.....	84
Tabell 48	Hushåll med ekonomiskt bistånd fördelade efter stadsdelsförvaltning 2000-2007 .....	85
Tabell 49	Hushåll med ekonomiskt bistånd fördelade efter hushållstyp och stadsdelsförvaltning 2007.....	86
Tabell 50	Hushåll med ekonomiskt bistånd fördelade efter registerledarens ålder och stadsdelsförvaltning 2007 .....	87
Tabell 51	Hushåll med ekonomiskt bistånd efter medborgarskapsgrupp och stadsdelsförvaltning 2007.....	88
Tabell 52	Hushåll med ekonomiskt bistånd efter födelseland och stadsdelsförvaltning 2007 .....	89
Tabell 53	Hushåll med ekonomiskt bistånd fördelade efter medborgarskapsgrupp/världsdelen och stadsdelsförvaltning 2007 .....	90
Tabell 54	Alla vuxna personer med ekonomiskt bistånd efter försörjningshinder och stadsdelsförvaltning 2007.....	91
Tabell 55	Alla vuxna personer med ekonomiskt bistånd efter <i>vanligaste</i> försörjningshindret och stadsdelsförvaltning 2007 .....	93

Tabell 56	Summa ekonomiskt bistånd (tkr) fördelat efter stadsdelsförvaltning 2000-2007, löpande priser .....	95
Tabell 57	Summa ekonomiskt bistånd och ersättning enligt LMA i tkr och antalet hushåll fördelade efter stadsdelsförvaltning 2007 .....	96
Tabell 58	Hushåll med ekonomiskt bistånd fördelade efter medborgarskapsgrupp och stadsdelsförvaltning, samt bidrag i tkr och medelbidrag per person (viktat) och månad 2007 .....	97
Tabell 59	Medelbidrag i kronor per månad och hushåll på respektive stadsdelsförvaltning 2000-2007, löpande priser .....	98
Tabell 60	Medelbidrag i kronor per månad och hushåll, person och viktat per person i respektive stadsdelsförvaltning 2007 .....	99
Tabell 61	Summa ekonomiskt bistånd (i tkr) (exkl ersättning enl LMA) och hushåll fördelade efter ändamålsgrupp och stadsdelsförvaltning 2007 .....	100
Tabell 62	Summa ekonomiskt bistånd (i tkr) (exkl ersättning enl LMA) fördelade efter ändamålsgrupp och stadsdelsförvaltning 2007 .....	101
Tabell 63	Summa ekonomiskt bistånd (exkl ersättning enl LMA) fördelade i % efter ändamålsgrupp och stadsdelsförvaltning 2007 .....	102
Tabell 64	Hushåll med ekonomiskt bistånd (exkl ersättning enl LMA) fördelade efter ändamålsgrupp och stadsdelsförvaltning 2007 .....	103
Tabell 65	Antal månader som det ekonomiska biståndet avser, samt biståndstidens längd (mån) och genomsnittlig biståndstid (mån/år) per stadsdelsförvaltning 2007 .....	104
Tabell 66	Genomsnittlig biståndstid (mån/år) för respektive hushåll och stadsdelsförvaltning 2000-2007 .....	105
Tabell 67	Summa ekonomiskt bistånd fördelat efter biståndstid och stadsdelsförvaltning 2007 .....	106
Tabell 68	Hushåll med ekonomiskt bistånd 2006 fördelade efter antal biståndsåren de senaste 5 åren (2003-2007), per stadsdelsförvaltning 2007 .....	107
Tabell 69	Hushåll med ekonomiskt bistånd 2007 fördelade efter antal biståndsmånader åren 2003-2007, per stadsdelsförvaltning 2007 .....	108
Tabell 70	Kostnadsförändring för ekonomiskt bistånd per stadsdelsförvaltning 2006-2007 .....	109
Tabell 71	Antal <i>nyttillkomna</i> biståndshushåll med ekonomiskt bistånd efter hushållstyp 1991-2007 .....	110
Tabell 72	Antal <i>nyttillkomna</i> biståndshushåll med ekonomiskt bistånd efter registerledarens ålder 1991-2007 .....	110
Tabell 73	Antal <i>nyttillkomna</i> biståndshushåll med ekonomiskt bistånd fördelade efter medborgarskapsgrupp 1991-2007 .....	111
Tabell 74	Antal <i>nyttillkomna</i> biståndshushåll med ekonomiskt bistånd fördelade efter stadsdelsförvaltning 2000-2007 .....	112

## Avslutade

Tabell 75	Antal <i>avslutade</i> biståndshushåll efter avslutsorsak och hushållstyp 2007 .....	113
Tabell 76	Antal <i>avslutade</i> biståndshushåll efter avslutsorsak och ålder (registerledarens) 2007 .....	113
Tabell 77	Antal <i>avslutade</i> biståndshushåll efter avslutsorsak och medborgarskap 2007 .....	114
Tabell 78	Antal <i>avslutade</i> biståndshushåll efter avslutsorsak och stadsdelsförvaltning 2007 .....	115

## Avslag

Tabell 79	Antal avslag under året bland biståndshushållen 2003-2007 .....	116
Tabell 80	Antal avslag under året bland avslagshushållen 2003-2007 .....	116
Tabell 81	Antal avslag under året bland alla hushåll som ansökte om ekonomiskt bistånd 2005-2007 .....	117
Tabell 82	Antal hushåll som fått avslag en eller flera gånger 2007 och antal avslag efter avslagstyp .....	117
Tabell 83	Antal och andel hushåll som fått avslag någon gång 2007, <i>av alla hushåll</i> som ansökte om ekonomiskt bistånd i respektive stadsdelsförvaltning .....	118
Tabell 84	Antal avslag per avslagstyp för alla hushåll som ansökte 2007 vid stadsdelsförvaltningarna .....	119

## Introduktionsersättning

Tabell 85	Ersättningstagare i hushåll med introduktionsersättning efter hushållstyp och kön 2007 .....	120
Tabell 86	Vuxna ersättningstagare i hushåll med introduktionsersättning efter ålder och hushållstyp 2007 .....	120
Tabell 87	Hushåll med introduktionsersättning efter hushållstyp och registerledarens ålder 2007 .....	121
Tabell 88	Summa introduktionsersättning till flyktinghushållen efter registerledarens ålder 2007 .....	121
Tabell 89	Summa introduktionsersättning till flyktinghushåll efter hushållstyp samt ersättningsmånader, medelersättning och genomsnittlig ersättningstid 2007 .....	122
Tabell 90	Introduktionsersättning 2000-2007 .....	122
Tabell 91	Antal ersättningstagare och antal hushåll med introduktionsersättning 1995-2007 .....	123

Tabell 92	Antal hushåll med introduktionsersättning fördelade efter registerledarens ålder 1995-2007 .....	123
Tabell 93	Antal hushåll med introduktionsersättning fördelade efter hushållstyp 1995-2007 .....	124
Tabell 94	Antal hushåll med introduktionsersättning och summa ersättning, tkr, i respektive stadsdelsförvaltning 2005-2007 .....	125
Tabell 95	Antal ersättningstagare med introduktionsersättning fördelade efter barn och vuxna i respektive stadsdelsförvaltning 2006-2007 .....	126

## Stadsdelsområdenas omfattning och folkmängd

Stadsdels- förvaltning	Omfattar	Folkmängd 2007-12-31	Därav		Utländska medborgare	
			Under 18 år Antal	%	Antal	%
1 Rinkeby- Kista	Kista församling och stadsdelen Rinkeby i Spånga förs.	45 462	11 149	25	10 523	23
3 Spånga-Tensta	Spånga församling utom stadsdelen Rinkeby	35 716	10 055	28	5 391	15
4 Hässelby- Vällingby	Hässelby och Vällingby förs.	61 900	14 526	23	6 223	10
6 Bromma	Bromma och Västerleds förs.	62 375	13 905	22	3 857	6
8 Kungsholmen	Kungsholms, S:t Görans och Essinge församlingar	56 754	6 864	12	3 329	6
9 Norrmalm	Adolf Fredriks, Gustav Vasa, Matteus och Johannes förs. samt redovisningsområdena Klara och Jakob i Domkyrkoförs. och basomr. Roslagstull i Engelbrekts förs.	62 984	8 886	14	4 244	7
10 Östermalm	Hedvig Eleonora och Oscars förs. samt Engelbrekts församling utom basområdet Roslagstull	61 928	8 533	14	4 411	7
12 Södermalm	Maria, Högalids, Katarina och Sofia församlingar samt redovisnings- omr. Storkyrkan i Domkyrkoförsam- lingen	114 657	17 172	15	6 592	6
14 Enskede- Årsta-Vantör	Enskede och Vantörs församlingar och stadsdelen Östberga i Brännkyrka församling	85 084	16 986	20	8 385	10
15 Skarpnäck	Skarpnäcks församling	40 707	8 436	21	3 622	9
18 Farsta	Farsta församling	47 276	9 268	20	4 103	9
21 Älvsjö	Stadsdelarna Herrängen, Liseberg, Långbro, Längsjö, Solberga, Älvsjö och Örby Slott i Brännkyrka förs.	22 737	5 726	25	1 391	6
22 Hägersten- Liljeholmen	Hägerstens församling samt stadsdelarna Fruängen och Västertorp i Brännkyrka församling	65 354	11 350	17	4 783	7
24 Skärholmen	Skärholmens församling	32 229	7 779	24	5 236	16
50 Enheten för hemlösa						
<b>HELA STADEN</b>		<b>795 163</b>	<b>150 635</b>	<b>19</b>	<b>72 090</b>	<b>9</b>

**Tabell 1 Kostnader för och antal hushåll med ekonomiskt bistånd och introduktionsersättning samt antal hushåll totalt 1975-2007**

År	Ekonomiskt bistånd		Introduktionsersättning		Totalt ekonomiskt bistånd och introduktionsersättning	
	Kostnad, tkr löpande priser	Hushåll	Kostnad, tkr löpande priser	Hushåll	Kostnad, tkr löpande priser	Antal hushåll (netto)
1975	91 743	30 156	4 647		96 390	30 156
1976	106 256	30 336	11 836		118 092	30 336
1977	116 488	30 340	17 306		133 794	30 340
1978	139 135	29 024	19 179		158 314	29 024
1979	132 275	25 320	19 963		152 238	25 320
1980	135 313	23 940	25 763		161 076	23 904
1981	169 636	23 008	28 557		198 193	23 008
1982	260 013	28 095	40 406		300 419	28 095
1983	370 003	31 508	33 755		403 758	31 508
1984	436 082	35 195	48 241		484 323	35 195
1985	486 329	36 500	88 959		575 288	36 500
1986	493 002	35 761	97 428		590 430	35 761
1987	536 913	34 415	86 129		623 042	34 415
1988	596 132	34 027	68 026		664 158	34 027
1989	684 883	32 276	17 452		702 335	32 276
1990	591 024	30 403	26 887		617 911	30 403
1991	744 775	33 677	48 948		793 723	33 677
1992	855 731	36 735	85 833		941 564	36 735
1993	1 134 006	42 676	103 871		1 237 877	42 676
1994	1 244 923	44 818	169 922		1 414 845	44 818
1995	1 178 665	41 219	135 720	2 642	1 314 385	42 571
1996	1 414 440	43 059	54 655	1 359	1 469 095	43 648
1997	1 588 343	43 572	54 248	1 017	1 642 591	44 304
1998	1 512 109	40 337	73 083	1 347	1 585 192	41 308
1999	1 339 993	35 110	83 140	1 508	1 423 133	36 157
2000	1 197 028	29 901	85 010	1 708	1 282 038	31 097
2001	1 031 285	25 659	76 189	1 599	1 107 473	26 767
2002 <sup>1</sup>	1 011 647	23 867	61 087	1 452	1 072 734	..
2003 <sup>1</sup>	1 035 332	24 038	57 955	1 298	1 093 287	..
2004 <sup>1</sup>	1 130 788	24 458	33 134	794	1 163 922	..
2005 <sup>1</sup>	1 142 467	24 234	24 623	577	1 167 090	..
2006 <sup>1</sup>	1 060 169	22 204	89 782	1 535	1 149 951	..
<b>2007<sup>1</sup></b>	<b>920 292</b>	<b>19 781</b>	<b>128 447</b>	<b>2 723</b>	<b>1 048 740</b>	<b>..</b>

**OBS** I tabellen är det ekonomiskt bistånd/ersättning enl LMA som utgavs på Stockholms invandarmottagning före 1995-01-01 exkluderat i kolumnen för ekonomiskt bistånd/ersättning enl LMA och presenteras istället i kolumnen för introduktionsersättning.

<sup>1</sup> År 2002-2007 har ingen samkörning av uppgifter från DORIS och FLYKT kunnat göras, varför inte det totala antalet hushåll netto kan presenteras.

**Tabell 2 Personer med ekonomiskt bistånd efter kön och ålder 2007**

Ålder	Män	Kvinnor	Dödsbo <sup>3</sup>	Totalt	Folk- mängd	% av folk- mängden
Barn <sup>1</sup>	..	..	..	13 461	150 635	8,9
18-24 <sup>2</sup>	1 604	1 795	7	3 406	66 887	5,1
25-29	1 273	1 425	5	2 703	72 134	3,7
30-39	2 604	2 725	15	5 344	140 781	3,8
40-49	2 972	2 579	16	5 567	111 988	5,0
50-59	2 211	1 494	44	3 749	95 348	3,9
60-64	631	523	38	1 192	44 703	2,7
65-69	291	192	34	517	29 178	1,8
70-79	144	90	35	269	41 861	0,6
80-	46	74	96	216	41 648	0,5
<b>Summa</b>	<b>11 776</b>	<b>10 897</b>	<b>290</b>	<b>36 424</b>	<b>795 163</b>	<b>4,6</b>

<sup>1</sup> Med barn avses även överåriga barn, som i socialregistret upptas som hemmavarande (1 495 överåriga barn 2007). Barnen är i relation till befolkningen 0-17 år.

<sup>2</sup> I de fall registerledaren är under 18 år ingår även dessa (24 stycken år 2007).

<sup>3</sup> Fr o m nov 2004 registreras om biståndet utgått till dödsbo.

**Tabell 3 Personer med ekonomiskt bistånd i % av folkmängden i olika åldersgrupper 1990-2007**

År	Andel biståndstagare i % av folkmängden i resp åldersgrupp									
	Barn <sup>1</sup>	18-24 <sup>2</sup>	25-29	30-39	40-49	50-59	60-64	65-69	70-	Totalt
1990	14,0	8,8	9,5	10,0	6,6	4,2	3,3	2,7	1,9	7,6
1991	13,7	10,9	10,7	10,3	6,9	4,4	3,5	2,9	2,1	8,0
1992	13,7	14,3	11,8	10,9	7,3	4,4	3,5	2,6	1,8	8,5
1993	15,2	18,0	13,7	12,2	8,4	4,8	3,5	2,7	1,8	9,7
1994	16,0	18,7	13,7	12,7	8,9	5,1	4,0	3,0	1,9	10,2
1995 <sup>3</sup>	15,6	16,4	11,6	11,5	8,6	4,8	4,0	3,3	1,8	9,5
1996 <sup>3</sup>	16,7	16,6	11,6	11,8	9,2	5,2	4,5	3,8	2,0	10,0
1997 <sup>3</sup>	17,7	16,2	11,4	11,7	9,7	5,3	4,4	4,0	2,1	10,3
1998 <sup>3</sup>	17,1	14,0	9,9	10,7	9,2	5,2	4,2	4,0	2,0	9,6
1999 <sup>3</sup>	15,5	11,1	7,9	9,1	8,5	4,8	4,0	3,8	2,0	8,4
2000 <sup>3</sup>	13,3	8,1	6,1	7,5	7,6	4,5	4,0	3,7	1,9	7,1
2001 <sup>3</sup>	11,0	6,7	4,9	6,0	6,6	4,1	3,7	3,5	1,8	6,0
2002 <sup>3</sup>	9,5	6,5	4,5	5,1	6,0	4,0	3,5	3,2	1,8	5,4
2003 <sup>3</sup>	10,3	6,8	4,8	4,9	5,9	4,0	3,3	3,0	1,7	5,6
2004 <sup>3</sup>	11,5	7,7	5,1	5,1	6,0	4,3	3,2	1,9	0,9	5,8
2005 <sup>3</sup>	11,1	7,7	5,2	4,8	6,0	4,4	3,0	2,0	0,8	5,7
2006 <sup>3</sup>	10,0	6,6	4,6	4,2	5,5	4,2	2,8	1,8	0,7	5,2
<b>2007<sup>3</sup></b>	<b>8,9</b>	<b>5,1</b>	<b>3,7</b>	<b>3,8</b>	<b>5,0</b>	<b>3,9</b>	<b>2,7</b>	<b>1,8</b>	<b>0,6</b>	<b>4,6</b>

<sup>1</sup> Med barn avses även överåriga barn, som i socialregistret upptas som hemmavarande (1 495 överåriga barn 2007). Barnen är i relation till befolkningen 0-17 år.

<sup>2</sup> I de fall registerledaren är under 18 år ingår även dessa (24 stycken år 2007).

<sup>3</sup> OBS! Exklusive hushåll med endast introduktionsersättning. (Tidigare år erhöill flyktinghushåll ekonomiskt bistånd).



**Tabell 4 Personer med ekonomiskt bistånd fördelade efter kön, hushåll och hushållsstorlek 1990-2007**

År	Män <sup>1</sup>	Kvinnor <sup>1</sup>	Barn <sup>2</sup>	därav 18- år	Dödsbo <sup>4</sup>	Totalt	Bistånds- hushåll	Genomsnittlig hushålls- storlek
1990	17 043	17 857	16 060	610		50 960	30 403	1,68
1991	19 108	19 249	16 047	666		54 404	33 677	1,62
1992	21 855	20 013	16 441	649		58 309	36 735	1,59
1993	25 232	23 431	18 841	762		67 504	42 676	1,58
1994	26 768	24 760	20 342	921		71 870	44 818	1,60
1995 <sup>3</sup>	24 245	23 332	20 165	934		67 742	41 219	1,64
1996 <sup>3</sup>	25 307	24 652	22 006	1 098		71 965	43 059	1,67
1997 <sup>3</sup>	25 532	25 393	23 684	1 149		74 609	43 572	1,71
1998 <sup>3</sup>	23 505	23 791	23 119	1 208		70 415	40 337	1,75
1999 <sup>3</sup>	20 648	20 687	21 091	1 133		62 426	35 110	1,78
2000 <sup>3</sup>	17 598	17 673	18 320	1 140		53 591	29 901	1,79
2001 <sup>3</sup>	15 012	15 138	15 364	1 082		45 514	25 659	1,77
2002 <sup>3</sup>	13 847	13 885	13 420	1 000		41 152	23 867	1,72
2003 <sup>3</sup>	13 939	13 739	14 746	1 358		42 424	24 038	1,76
2004 <sup>3</sup>	14 366	13 755	16 524	1 567	47	44 692	24 458	1,83
2005 <sup>3</sup>	14 338	13 385	16 216	1 626	276	44 215	24 234	1,82
2006 <sup>3</sup>	13 244	12 197	14 838	1 610	285	40 564	22 204	1,83
<b>2007<sup>3</sup></b>	<b>11 776</b>	<b>10 897</b>	<b>13 461</b>	<b>1 495</b>	<b>290</b>	<b>36 424</b>	<b>19 781</b>	<b>1,84</b>

<sup>1</sup> I de fall registerledaren är under 18 år ingår även dessa (24 stycken år 2007).

<sup>2</sup> Med barn avses även överåriga barn, 18- år, som i socialregistret upptas som hemmavarande (1 495 överåriga barn 2007).

<sup>3</sup> OBS! Exklusive hushåll med endast introduktionsersättning. (Tidigare år erhöll flyktinghushåll ekonomiskt bistånd).

<sup>4</sup> Fr o m nov 2004 registreras om bidraget utgått till dödsbo.

**Tabell 5 Personer med ekonomiskt bistånd fördelade efter medborgarskapsgrupp<sup>1</sup> och i % av folkmängden 1990-2007**

År	Biståndstagare <sup>2</sup>				Biståndstagare i % av folkmängden			
	Svensk	Övrigt nordisk	Utom-nordisk	Totalt	Svensk	Övrigt nordisk	Utom-nordisk	Totalt
1990	31 420	3 293	16 247	50 960	5,2	16,1	36,2	7,6
1991	34 372	3 262	16 770	54 404	5,6	16,3	35,3	8,0
1992	36 119	3 271	18 919	58 309	5,9	16,7	38,1	8,5
1993	41 637	3 332	22 535	67 504	6,7	17,2	43,8	9,7
1994	41 894	3 166	26 810	71 870	6,6	16,5	49,7	10,2
1995	40 838	2 855	24 049	67 742	6,4	15,2	44,8	9,5
1996	43 002	2 741	26 222	71 965	6,7	14,8	48,1	10,0
1997	44 858	2 662	27 089	74 609	6,9	14,4	48,1	10,3
1998	41 887	2 364	26 160	70 411	6,3	12,9	46,3	9,6
1999	36 032	1 948	24 441	62 421	5,4	10,9	42,7	8,4
2000	30 182	1 676	21 723	53 581	4,5	9,4	38,3	7,1
2001	25 562	1 333	18 611	45 506	3,8	7,5	33,1	6,0
2002	23 753	1 201	16 185	41 139	3,5	6,7	30,0	5,4
2003 <sup>3</sup>	28 820	1 205	11 928	41 953	4,2	7,0	22,4	5,5
2004 <sup>3</sup>	30 892	1 190	11 786	43 868	4,4	7,0	22,4	5,7
2005 <sup>3</sup>	31 808	1 134	10 271	43 213	4,5	6,9	19,7	5,7
2006 <sup>3</sup>	29 962	1 003	8 757	39 722	4,1	6,4	15,5	5,2
<b>2007<sup>3</sup></b>	<b>26 344</b>	<b>845</b>	<b>8 535</b>	<b>35 724</b>	<b>3,6</b>	<b>5,4</b>	<b>15,1</b>	<b>4,6</b>

<sup>1</sup> **Svenskt hushåll** = samtliga vuxna har svenskt medborgarskap. **Övr nordiskt hushåll** = minst en av de vuxna har finskt, danskt, norskt eller isländskt medborgarskap, men ej utomnordiskt. **Utomnordiskt hushåll** = minst en av de vuxna är utomnordisk medborgare.

<sup>2</sup> Medborgarskapskod saknas för ett antal personer åren 1998 och framåt varför summa personer ej överensstämmer med antalet biståndstagare dessa år. År 2007 saknar 700 personer uppgift om medborgarskap.

<sup>3</sup> Ändrade rutiner för registrering av medborgarskap fr o m införandet av Paraplyet 2003.

**Tabell 6 Personer med ekonomiskt bistånd fördelade efter medborgarskapsgrupp och hushållstyp 2007**

Hushållstyp	Biståndstagare			
	Svensk	Övrigt nordisk	Utom-nordisk	Totalt
<b>Ensamstående man</b>	<b>7 586</b>	<b>349</b>	<b>2 245</b>	<b>10 180</b>
utan barn	5 543	288	1 639	7 470
med barn	2 043	61	606	2 710
<b>Ensamstående kvinna</b>	<b>10 711</b>	<b>388</b>	<b>2 672</b>	<b>13 771</b>
utan barn	3 585	169	841	4 595
med barn	7 126	219	1 831	9 176
<b>Par</b>	<b>7 794</b>	<b>95</b>	<b>3 589</b>	<b>11 478</b>
utan barn	1 059	30	595	1 684
med barn	6 735	65	2 994	9 794
Dödsbo	253	13	29	295
<b>Samtliga</b>	<b>26 344</b>	<b>845</b>	<b>8 535</b>	<b>35 724</b>

<sup>1</sup> År 2007 saknar 700 personer uppgift om medborgarskap.

**Tabell 7 Hushåll med ekonomiskt bistånd fördelade efter registerledarens ålder och hushållstyp 2007.** I par är kvinnan registerledare.

Ålder (register- ledarens)	Hushållstyp						Dödsbo <sup>1</sup>	Totalt
	Utan barn			Med barn				
	Ensam man	Ensam kvinna	Par	Ensam man	Ensam kvinna	Par		
-24	1 473	1 190	126	25	273	206	7	3 300
25-29	948	545	106	77	477	297	5	2 455
30-39	1 490	626	109	293	1 130	860	15	4 523
40-49	1 571	750	134	463	1 052	643	16	4 629
50-59	1 355	786	195	221	308	205	44	3 114
60-64	401	362	123	38	15	23	38	1 000
65-	232	298	49	7	5	4	165	760
<b>Summa</b>	<b>7 470</b>	<b>4 557</b>	<b>842</b>	<b>1 124</b>	<b>3 260</b>	<b>2 238</b>	<b>290</b>	<b>19 781</b>

<sup>1</sup> Fr o m nov 2004 registreras om biståndet utgått till dödsbo.

**Tabell 8 Hushåll med ekonomiskt bistånd fördelade efter hushållstyp 1990-2007**

År	Hushållstyp <sup>1</sup>						Dödsbo <sup>3</sup>	Totalt
	Utan barn			Med barn				
	Ensam man	Ensam kvinna	Par	Ensam man	Ensam kvinna	Par		
1990	12 136	7 793	1 405	410	5 567	3 092		30 403
1991	13 989	8 999	1 581	439	5 570	3 099		33 677
1992	16 247	9 529	1 806	475	5 351	3 327		36 735
1993	18 702	11 373	2 112	543	6 071	3 875		42 676
1994	19 536	11 867	2 284	522	6 183	4 426		44 818
1995 <sup>2</sup>	17 397	10 956	2 077	490	6 018	4 281		41 219
1996 <sup>2</sup>	17 916	11 352	2 189	491	6 400	4 711		43 059
1997 <sup>2</sup>	17 674	11 399	2 189	505	6 641	5 164		43 572
1998 <sup>2</sup>	16 107	10 411	2 016	439	6 421	4 943		40 337
1999 <sup>2</sup>	14 029	8 782	1 790	394	5 680	4 435		35 110
2000 <sup>2</sup>	11 888	7 427	1 594	340	4 876	3 776		29 901
2001 <sup>2</sup>	10 247	6 549	1 393	274	4 098	3 098		25 659
2002 <sup>2</sup>	9 721	6 281	1 287	261	3 739	2 578		23 867
2003 <sup>2</sup>	9 445	6 288	1 133	854	3 947	2 371		24 038
2004 <sup>2</sup>	9 406	6 034	963	1 250	4 139	2 619	47	24 458
2005 <sup>2</sup>	9 247	5 812	960	1 326	3 953	2 660	276	24 234
2006 <sup>2</sup>	8 453	5 247	939	1 269	3 530	2 481	285	22 204
<b>2007<sup>2</sup></b>	<b>7 470</b>	<b>4 557</b>	<b>842</b>	<b>1 124</b>	<b>3 260</b>	<b>2 238</b>	<b>290</b>	<b>19 781</b>

<sup>1</sup> Ändrade rutiner för registrering av hushållstyp från och med införandet av Paraplyet 2003.

<sup>2</sup> OBS! Exklusive hushåll med endast introduktionersättning. (Tidigare år erhöll flyktinghushåll ekonomiskt bistånd.)

<sup>3</sup> Fr o m nov 2004 registreras om biståndet utgått till dödsbo.

**Tabell 9 Hushåll med ekonomiskt bistånd fördelade efter registerledarens ålder åren 1990-2007.** I par är kvinnan registerledare.

År	Hushåll efter registerledarens ålder							Totalt
	-24 år	25-29 år	30-39 år	40-49 år	50-59 år	60-64 år	65- år	
1990	4 685	5 525	9 224	5 167	2 205	963	2 634	30 403
1991	5 882	6 262	9 695	5 566	2 327	988	2 957	33 677
1992	7 688	6 986	10 447	5 929	2 361	922	2 402	36 735
1993	9 744	8 105	11 955	6 877	2 698	876	2 421	42 676
1994	10 490	7 934	12 714	7 187	3 065	933	2 495	44 818
1995	9 318	6 761	11 602	7 002	3 091	937	2 508	41 219
1996	9 457	6 854	12 156	7 348	3 484	1 008	2 752	43 059
1997	9 282	6 908	12 152	7 758	3 727	970	2 775	43 572
1998	8 065	6 234	11 242	7 338	3 821	946	2 691	40 337
1999	6 324	5 324	9 684	6 755	3 617	935	2 471	35 110
2000	4 606	4 213	8 193	6 104	3 486	944	2 355	29 901
2001	3 817	3 366	6 705	5 389	3 263	926	2 193	25 659
2002	3 738	2 988	5 890	5 062	3 188	922	2 079	23 867
2003	3 975	3 056	5 829	5 104	3 196	964	1 914	24 038
2004	4 515	3 150	5 953	5 352	3 420	1 000	1 068	24 458
2005	4 574	3 215	5 610	5 396	3 475	1 004	960	24 234
2006	4 053	2 875	5 009	5 088	3 326	1 014	839	22 204
<b>2007</b>	<b>3 300</b>	<b>2 455</b>	<b>4 523</b>	<b>4 629</b>	<b>3 114</b>	<b>1 000</b>	<b>760</b>	<b>19 781</b>

**Tabell 10 Hushåll med ekonomiskt bistånd fördelade efter medborgarskapsgrupp<sup>1</sup> åren 1990-2007**

År	Medborgarskapsgrupp <sup>1</sup>			Totalt
	Svensk	Övrigt nordisk	Utomnordisk	
1990	19 513	2 179	8 711	30 403
1991	22 106	2 222	9 349	33 677
1992	23 549	2 233	10 953	36 735
1993	27 506	2 272	12 898	42 676
1994	27 699	2 145	14 974	44 818
1995	25 990	1 914	13 315	41 219
1996	26 920	1 827	14 312	43 059
1997	27 278	1 777	14 517	43 572
1998	24 892	1 566	13 879	40 337
1999	21 026	1 330	12 754	35 110
2000	17 459	1 142	11 300	29 901
2001	14 968	957	9 734	25 659
2002	14 299	880	8 688	23 867
2003 <sup>2</sup>	16 121	886	7 031	24 038
2004 <sup>2</sup>	16 786	860	6 812	24 458
2005 <sup>2</sup>	17 097	808	6 329	24 234
2006 <sup>2</sup>	15 853	730	5 621	22 204
<b>2007<sup>2</sup></b>	<b>13 812</b>	<b>617</b>	<b>5 352</b>	<b>19 781</b>

<sup>1</sup> **Svenskt hushåll** = samtliga vuxna har svenskt medborgarskap.

**Övrigt nordiskt hushåll** = minst en av de vuxna har finskt, danskt, norskt eller isländskt medborgarskap, men ej utomnordiskt.

**Utomnordiskt hushåll** = minst en av de vuxna är utomnordisk medborgare.

<sup>2</sup> Ändrade rutiner för registrering av medborgarskap från och med införandet av Paraplyet 2003.

**Tabell 11 Hushåll med ekon bistånd fördelade efter hushållstyp och antal barn samt medborgarskapsgrupp<sup>1</sup> 2007**

Hushållstyp	Medborgarskapsgrupp <sup>1</sup>			Totalt
	Svensk	Övrigt nordisk	Utom-nordisk	
<b>MED BARN</b>	<b>4 092</b>	<b>130</b>	<b>2 402</b>	<b>6 624</b>
Ensamstående man	719	23	382	1 124
1 barn	389	13	187	589
2 barn	225	4	121	350
3 barn	75	5	43	123
4 och fler barn	30	1	31	62
Ensamstående kvinna	2 349	87	824	3 260
1 barn	1 128	38	385	1 551
2 barn	758	35	248	1 041
3 barn	283	11	121	415
4 och fler barn	180	3	70	253
Par	1 022	20	1 196	2 238
1 barn	231	11	452	694
2 barn	314	4	331	649
3 barn	244	3	217	464
4 och fler barn	233	2	196	431
Dödsbo	2	-	-	2
2 barn	2	-	-	2
<b>UTAN BARN</b>	<b>9 720</b>	<b>487</b>	<b>2 950</b>	<b>13 157</b>
Ensamstående man	5 543	288	1 639	7 470
Ensamstående kvinna	3 556	169	832	4 557
Par	375	17	450	842
Dödsbo	246	13	29	288
<b>SUMMA</b>	<b>13 812</b>	<b>617</b>	<b>5 352</b>	<b>19 781</b>

<sup>1</sup> Se nedan.

**Tabell 12 Hushåll med ekonomiskt bistånd fördelade efter registerledarens ålder och medborgarskapsgrupp<sup>1</sup> 2007.** I par är kvinnan registerledare.

Ålder (registerledarens)	Medborgarskapsgrupp <sup>1</sup>			Totalt
	Svensk	Övrigt nordisk	Utom-nordisk	
-24	2 372	56	872	3 300
25-29	1 492	62	901	2 455
30-39	2 721	104	1 698	4 523
40-49	3 374	154	1 101	4 629
50-59	2 424	167	523	3 114
60-64	797	54	149	1 000
65-	632	20	108	760
<b>Summa</b>	<b>13 812</b>	<b>617</b>	<b>5 352</b>	<b>19 781</b>

<sup>1</sup> **Svenskt hushåll** = samtliga vuxna har svenskt medborgarskap.

**Övrigt nordiskt hushåll** = minst en av de vuxna har finskt, danskt, norskt eller isländskt medborgarskap, men ej utomnordiskt.

**Utomnordiskt hushåll** = minst en av de vuxna är utomnordisk medborgare.

**Tabell 13 Hushåll med ekon bistånd fördelade efter hushållstyp och antal barn samt födelse-land<sup>1</sup> 2007**

Hushållstyp	Födelse-land <sup>1</sup>			Totalt
	Sverige	Övriga norden	Utom norden	
<b>MED BARN</b>	<b>1 576</b>	<b>116</b>	<b>4 932</b>	<b>6 624</b>
Ensamstående man	437	26	661	1 124
1 barn	243	16	330	589
2 barn	139	3	208	350
3 barn	40	6	77	123
4 och fler barn	15	1	46	62
Ensamstående kvinna	1 054	79	2 127	3 260
1 barn	585	42	924	1 551
2 barn	332	30	679	1 041
3 barn	96	5	314	415
4 och fler barn	41	2	210	253
Par	83	11	2 144	2 238
1 barn	40	3	651	694
2 barn	24	5	620	649
3 barn	10	2	452	464
4 och fler barn	9	1	421	431
Dödsbo	2	-	-	2
2 barn	2	-	-	2
<b>UTAN BARN</b>	<b>6 357</b>	<b>522</b>	<b>6 278</b>	<b>13 157</b>
Ensamstående man	3 826	314	3 330	7 470
Ensamstående kvinna	2 255	167	2 135	4 557
Par	95	17	730	842
Dödsbo	181	24	83	288
<b>SUMMA</b>	<b>7 933</b>	<b>638</b>	<b>11 210</b>	<b>19 781</b>

<sup>1</sup> Se nedan.

**Tabell 14 Hushåll med ekonomiskt bistånd fördelade efter registerledarens ålder och födelse-land<sup>1</sup> 2007.** I par är kvinnan registerledare.

Ålder (registerledarens)	Födelse-land <sup>1</sup>			Totalt
	Sverige	Övriga norden	Utom norden	
-24	1 670	10	1 620	3 300
25-29	969	13	1 473	2 455
30-39	1 375	68	3 080	4 523
40-49	1 765	204	2 660	4 629
50-59	1 351	225	1 538	3 114
60-64	405	71	524	1 000
65-	398	47	315	760
<b>Summa</b>	<b>7 933</b>	<b>638</b>	<b>11 210</b>	<b>19 781</b>

<sup>1</sup> **Svenskt hushåll** = samtliga vuxna är födda i Sverige.

**Övrigt nordiskt hushåll** = minst en av de vuxna är född i Finland, Danmark, Norge eller Island, men ej utom norden.

**Utomnordiskt hushåll** = minst en av de vuxna är född utom norden.

**Tabell 15 Hushåll med ekonomiskt bistånd fördelade efter registerledarens medborgarskapsgrupp och ålder 2007**

Ålder	Registerledarens medborgarskapsgrupp						Totalt
	Afrika <sup>1</sup>	Asien <sup>2</sup>	Europa <sup>3</sup> utom Sverige	Sverige	Latin-/Syd- amerika <sup>4</sup>	Övriga	
-24	286	361	127	2 464	34	28	3 300
25-29	287	352	166	1 558	68	24	2 455
30-39	530	618	332	2 878	113	52	4 523
40-49	281	399	322	3 463	121	43	4 629
50-59	81	165	324	2 458	55	31	3 114
60-64	25	41	98	812	19	5	1 000
65-	18	43	55	637	4	3	760
<b>Samtliga</b>	<b>1 508</b>	<b>1 979</b>	<b>1 424</b>	<b>14 270</b>	<b>414</b>	<b>186</b>	<b>19 781</b>

<sup>1</sup> Främst från Somalia.

<sup>2</sup> Främst från Irak (även Iran och Turkiet).

<sup>3</sup> Främst från Finland.

<sup>4</sup> Främst från Chile.

**Tabell 16 Hushåll med ekonomiskt bistånd efter registerledarens medborgarskapsgrupp 1992-2007**

Ålder	Registerledarens medborgarskapsgrupp <sup>1</sup>						Totalt
	Afrika <sup>2</sup>	Asien <sup>3</sup>	Europa <sup>4</sup> utom Sverige	Sverige	Latin-/Syd- amerika <sup>5</sup>	Övriga	
1992	2 349	3 911	4 698	24 041	1 365	371	36 735
1993	2 742	4 536	5 391	28 081	1 495	431	42 676
1994	3 425	4 921	6 223	28 266	1 540	443	44 818
1995	2 949	4 359	5 577	26 596	1 321	417	41 219
1996	3 287	4 541	5 830	27 528	1 392	422	43 000
1997	3 301	4 666	5 787	28 027	1 363	428	43 572
1998	3 178	4 678	5 192	25 630	1 283	376	40 337
1999	2 948	4 556	4 414	21 692	1 155	345	35 110
2000	2 586	4 239	3 702	17 991	1 120	263	29 901
2001	2 077	4 006	3 039	15 386	922	229	25 659
2002	1 765	3 770	2 648	14 660	826	198	23 867
2003	1 426	3 105	2 143	16 561	554	249	24 038
2004	1 471	2 933	1 935	17 283	555	281	24 458
2005	1 496	2 445	1 837	17 660	526	270	24 234
2006	1 477	1 994	1 651	16 389	453	240	22 204
<b>2007</b>	<b>1 508</b>	<b>1 979</b>	<b>1 424</b>	<b>14 270</b>	<b>414</b>	<b>186</b>	<b>19 781</b>

<sup>1</sup> Ändrade rutiner för registrering av medborgarskap från och med införandet av Paraplyet 2003.

<sup>2</sup> Främst från Somalia.

<sup>3</sup> Främst från Irak (även Iran och Turkiet).

<sup>4</sup> Främst från Finland.

<sup>5</sup> Främst från Chile.

**Tabell 17 Antal vuxna personer med ekonomiskt bistånd efter försörjningshinder 2005-2007**

Försörjningshinder (kod)	Vuxna bistånds- tagare, brutto 2005	% av netto- antalet 2005	Vuxna bistånds- tagare, brutto 2006	% av netto- antalet 2006	Vuxna bistånds- tagare, brutto 2007	% av netto- antalet 2007
<b>Försörjningshinder (kod)</b>						
Arbetslös med ersättning från A-kassa/Alfa (01)	2 013	7,2	1 584	6,2	894	3,9
Arbetslös utan ersättning från A-kassa/Alfa (02)	10 745	38,4	9 225	35,9	7 818	34,0
Arbetslös utan ersättning från A-kassa/Alfa - i aktivitet (03)	5 322	19,0	5 630	21,9	8 398	36,6
Ofrivilligt deltidsarbete - söker heltid (04)	1 988	7,1	1 746	6,8	1 619	7,1
Arbetslös i program med ersättning från AF (05)	886	3,2	995	3,9	608	2,6
Sjukskriven, 0-placerad (06)	4 595	16,4	4 537	17,6	4 538	19,8
Otillräcklig inkomst av sjukpenning (07)	1 399	5,0	865	3,4	654	2,8
Otillräcklig inkomst av föräldrapenning (08)	2 401	8,6	2 187	8,5	1 876	8,2
Otillräcklig inkomst av sjukers/tidsbegr sjukers/aktivitetsers (09)	2 434	8,7	2 164	8,4	2 079	9,1
SFI-studerande (10)	4 779	17,1	4 145	16,1	2 307	10,0
SFI-studerande i heldagsaktivitet (11)	985	3,5	821	3,2	518	2,3
Väntar inkomst i form av lön (12)	1 818	6,5	1 952	7,6	1 784	7,8
Väntar på inkomst i form av ersättning från AF (A-kassa/Alfa) (13)	526	1,9	443	1,7	276	1,2
Väntar inkomst i form av ersättning från FK (14)	1 645	5,9	1 395	5,4	1 255	5,5
Pers omfatt flyktförord ej sv m varakt neds arbförm el öv 60 år (15)	626	2,2	521	2,0	470	2,0
Över 65 år med ingen eller låg ålderspension (16)	391	1,4	307	1,2	237	1,0
Sökt och väntar barnomsorgsplats (17)	620	2,2	502	2,0	322	1,4
Otillräcklig inkomst av arbete på heltid (18)	978	3,5	746	2,9	602	2,6
Avtjänar straff med fotboja (19)	66	0,2	48	0,2	22	0,1
Utan försörjningshinder - saknar EGT (22)	2 125	7,6	1 782	6,9	1 523	6,6
Sociala-/medicinska skäl (23)	6 703	23,9	5 810	22,6	5 403	23,5
Indragen ersättning från FK vid sjukdom (24) <sup>2</sup>			25	0,1	130	0,6
Utan försörjningshinder - har EGT (30)	803	2,9	724	2,8	698	3,0
Utlänning med ersättning enligt LMA (40)	52	0,2	45	0,2	34	0,1
<b>Summa vuxna biståndstagare, netto<sup>1</sup></b>	<b>27 999</b>	<b>100</b>	<b>25 726</b>	<b>100</b>	<b>22 963</b>	<b>100</b>

<sup>1</sup> De vuxna biståndstagarna kan ha ett eller flera försörjningshinder under året. Här presenteras de på alla försörjningshinder de haft och kan alltså ingå på flera ställen. Summan avser antal vuxna biståndstagare netto. De har i genomsnitt haft 2 olika försörjningshinder under åren.

<sup>2</sup> Nytt försörjningshinder infört oktober 2006.



**Tabell 18 Summa ekonomiskt bistånd för respektive försörjningshinder<sup>1</sup> 2007**

Försörjningshinder (kod)	Summa i tkr 2007	Andel utbetalt, % 2007	Andel utbetalt, % 2006	Andel utbetalt, % 2005	Andel utbetalt, % 2004
<b>Försörjningshinder (kod)</b>					
Arbetslös med ersättning från A-kassa/Alfa (01)	8 543	1	1	2	2
Arbetslös utan ersättning från A-kassa/Alfa (02)	149 527	16	19	21	20
Arbetslös utan ersättning från A-kassa/Alfa - i aktivitet (03)	211 188	23	9	7	5
Ofrivilligt deltidsarbete - söker heltid (04)	18 038	2	2	2	2
Arbetslös i program med ersättning från AF (05)	5 544	1	1	1	1
Sjukskriven, 0-placerad (06)	144 528	16	14	13	11
Otillräcklig inkomst av sjukpenning (07)	6 157	1	1	1	3
Otillräcklig inkomst av föräldrapenning (08)	31 253	3	4	4	4
Otillräcklig inkomst av sjukers/tidsbegr sjukers/aktivitetsers (09)	36 870	4	4	4	3
SFI-studerande (10)	36 110	4	13	15	18
SFI-studerande i heldagsaktivitet (11)	5 702	1	1	1	1
Väntar inkomst i form av lön (12)	14 182	2	1	1	1
Väntar på inkomst i form av ersättning från AF (A-kassa/Alfa) (13)	2 522	0	0	0	1
Väntar inkomst i form av ersättning från FK (14)	15 020	2	2	2	2
Pers omfatt flyktförord ej sv m varakt neds arbförm el öv 60 år (15)	16 960	2	2	2	2
Över 65 år med ingen eller låg ålderspension (16)	2 003	0	0	0	0
Sökt och väntar barnomsorgsplats (17)	3 673	0	1	1	1
Otillräcklig inkomst av arbete på heltid (18)	4 148	0	0	1	1
Avtjänar straff med fotboja (19)	272	0	0	0	0
Utan försörjningshinder - saknar EGT (22)	9 369	1	1	1	1
Sociala-/medicinska skäl (23)	191 407	21	21	21	21
Indragen ersättning från FK vid sjukdom (24) <sup>3</sup>	1 906	0	0		
Utan försörjningshinder - har EGT (30)	4 794	1	0	0	1
Utlänning med ersättning enligt LMA (40)	576	0	0	0	0
<b>Summa tkr</b>	<b>920 293</b>	<b>100</b>	<b>100</b>	<b>100</b>	<b>100</b>

<sup>1</sup> Summor per försörjningshinder 2003 - 2006 bör inte jämföras med tidigare år pga nya försörjningshinder fr om 2003.

<sup>2</sup> Pga ändrade rutiner för registrering av försörjningshinder vid införandet av Paraplyet är koderna ur gamla och nya systemet blandade 2003.

<sup>3</sup> Nytt försörjningshinder infört oktober 2006.

**Tabell 19 Alla vuxna personer med ekonomiskt bistånd efter vanligaste försörjningshindret<sup>1</sup>  
2006-2007**

Försörjningshinder (kod)	2006		2007		Förändring 2006-2007	
	Antal	Andel, %	Antal	Andel, %	Antal	%
<b>Försörjningshinder (kod)</b>						
Arbetslös med ersättning från A-kassa/Alfa (01)	754	2,9	471	2,1	-283	-37,5
Arbetslös utan ersättning från A-kassa/Alfa (02)	5 211	20,3	3 606	15,7	-1 605	-30,8
Arbetslös utan ersättning från A-kassa/Alfa - i aktivitet (03)	2 190	8,5	4 811	21,0	2 621	119,7
Ofrivilligt deltidsarbete - söker heltid (04)	835	3,2	751	3,3	-84	-10,1
Arbetslös i program med ersättning från AF (05)	290	1,1	207	0,9	-83	-28,6
Sjukskriven, 0-placerad (06)	2 600	10,1	2 525	11,0	-75	-2,9
Otillräcklig inkomst av sjukpenning (07)	406	1,6	259	1,1	-147	-36,2
Otillräcklig inkomst av föräldrapenning (08)	1 477	5,7	1 223	5,3	-254	-17,2
Otillräcklig inkomst av sjukers/tidsbegr sjukers/aktivitetsers (09)	1 591	6,2	1 524	6,6	-67	-4,2
SFI-studerande (10)	2 842	11,0	710	3,1	-2 132	-75,0
SFI-studerande i heldagsaktivitet (11)	153	0,6	104	0,5	-49	-32,0
Väntar inkomst i form av lön (12)	606	2,4	580	2,5	-26	-4,3
Väntar på inkomst i form av ersättning från AF (A-kassa/Alfa) (13)	147	0,6	105	0,5	-42	-28,6
Väntar inkomst i form av ersättning från FK (14)	501	1,9	416	1,8	-85	-17,0
Pers omfatt flyktförord ej sv m varakt neds arbförm el öv 60 år (15)	361	1,4	344	1,5	-17	-4,7
Över 65 år med ingen eller låg ålderspension (16)	221	0,9	163	0,7	-58	-26,2
Sökt och väntar barnomsorgsplats (17)	153	0,6	78	0,3	-75	-49,0
Otillräcklig inkomst av arbete på heltid (18)	273	1,1	195	0,8	-78	-28,6
Avtjänar straff med fotboja (19)	6	0,0	6	0,0	0	0,0
Utan försörjningshinder - saknar EGT (22)	1 136	4,4	988	4,3	-148	-13,0
Sociala-/medicinska skäl (23)	3 707	14,4	3 571	15,6	-136	-3,7
Indragen ersättning från FK vid sjukdom (24) <sup>2</sup>	4	0,0	57	0,2	53	1325,0
Utan försörjningshinder - har EGT (30)	240	0,9	246	1,1	6	2,5
Utlänning med ersättning enligt LMA (40)	22	0,1	23	0,1	1	4,5
<b>Summa vuxna</b>	<b>25 726</b>	<b>100</b>	<b>22 963</b>	<b>100</b>	<b>-2 763</b>	<b>-10,7</b>

<sup>1</sup> Biståndstagarna kan ha ett eller flera olika försörjningshinder under året. Här presenteras de efter det försörjningshinder de oftast hade. Om två försörjningshinder var lika vanliga för personen har det senaste valts.

<sup>2</sup> Nytt försörjningshinder infört oktober 2006.

**Tabell 20 Alla vuxna personer med ekonomiskt bistånd efter vanligaste försörjningshindret<sup>1</sup> och ålder 2007**

Försörjningshinder (kod)	Ålder							Summa
	-24 år	25-29 år	30-39 år	40-49 år	50-59 år	60-64 år	65- år	
<b>Försörjningshinder (kod)</b>								
Arbetslös med ers från A-kassa/Alfa (01)	33	44	106	148	104	33	3	471
Arbetslös utan ers från A-kassa/Alfa (02)	712	481	910	854	493	121	35	3 606
Arbetslös utan ers från A-kassa/Alfa - i aktivitet (03)	923	653	1 315	1 176	611	105	28	4 811
Ofrivilligt deltidsarbete - söker heltid (04)	122	93	192	206	109	23	6	751
Arbetslös i program med ers från AF (05)	25	18	49	64	40	9	2	207
Sjukskriven, 0-placerad (06)	334	295	600	669	497	110	20	2 525
Otillräcklig inkomst av sjukpenning (07)	13	31	64	89	53	6	3	259
Otillräcklig inkomst av föräldrapenning (08)	205	295	520	179	20	3	1	1 223
Otillr ink av sjukers/tidsb sjukers/aktiv (09)	16	27	161	395	539	262	124	1 524
SFI-studerande (10)	69	97	217	179	100	29	19	710
SFI-studerande i heldagsaktivitet (11)	13	12	36	23	13	4	3	104
Väntar inkomst i form av lön (12)	197	120	134	91	32	5	1	580
Väntar på inkomst i form av ers från AF (A-kassa/Alfa) (13)	4	13	31	35	19	3	-	105
Väntar inkomst i form av ers från FK (14)	59	42	90	103	79	22	21	416
Pers omfatt flykttförordn ej sv medb varakt nedsatt arbförmåga eller över 60 år (15)	-	-	2	16	50	154	122	344
Över 65 år med ingen eller låg ålderspens (16)	-	-	-	-	2	8	153	163
Sökt och väntar barnomsorgsplats (17)	16	16	39	5	1	-	1	78
Otillräcklig inkomst av arbete på heltid (18)	17	20	47	75	34	1	1	195
Avtjänar straff med fotboja (19)	1	-	4	1	-	-	-	6
Utan försörjningshinder - saknar EGT (22)	22	39	122	211	224	86	284	988
Sociala-/medicinska skäl (23)	595	373	657	981	686	189	90	3 571
Indragen ers från FK vid sjukdom (24) <sup>2</sup>	-	3	10	25	14	4	1	57
Utan försörjningshinder - har EGT (30)	28	23	32	39	27	15	82	246
Utlänning med ersättning enligt LMA (40)	2	8	6	3	2	-	2	23
<b>Summa vuxna</b>	<b>3 406</b>	<b>2 703</b>	<b>5 344</b>	<b>5 567</b>	<b>3 749</b>	<b>1 192</b>	<b>1 002</b>	<b>22 963</b>

<sup>1</sup> Biståndstagarna kan ha ett eller flera olika försörjningshinder under året. Här presenteras de efter det försörjningshinder de oftast hade. Om två försörjningshinder var lika vanliga för personen har det senaste valts.

<sup>2</sup> Nytt försörjningshinder infört oktober 2006.

**Tabell 21 Alla vuxna personer med ekonomiskt bistånd efter vanligaste försörjningshinder<sup>1</sup> och medborgarskap 2007**

Försörjningshinder (kod)	Medborgarskap			Summa
	Svenskt	Övrigt nordiskt	Utomnordiskt	
<b>Försörjningshinder (kod)</b>				
Arbetslös med ers från A-kassa/Alfa (01)	380	9	82	471
Arbetslös utan ers från A-kassa/Alfa (02)	2 621	73	912	3 606
Arbetslös utan ers från A-kassa/Alfa - i aktivitet (03)	2 808	74	1 929	4 811
Ofrivilligt deltidsarbete - söker heltid (04)	497	20	234	751
Arbetslös i program med ers från AF (05)	162	5	40	207
Sjukskriven, 0-placerad (06)	1 940	75	510	2 525
Otillräcklig inkomst av sjukpenning (07)	211	7	41	259
Otillräcklig inkomst av föräldrapenning (08)	535	22	666	1 223
Otillräcklig inkomst av sjukers/aktivitetsers (09)	1 206	51	267	1 524
SFI-studerande (10)	265	3	442	710
SFI-studerande i heldagsaktivitet (11)	39	-	65	104
Väntar inkomst i form av lön (12)	487	17	76	580
Väntar på inkomst i form av ers från AF (A-kassa/Alfa) (13)	79	4	22	105
Väntar inkomst i form av ers från FK (14)	323	12	81	416
Pers omfatt flyktförordn ej sv medb varakt nedsatt arbförmåga eller över 60 år (15)	235	3	106	344
Över 65 år med ingen eller låg ålderspens (16)	140	2	21	163
Sökt och väntar barnomsorgsplats (17)	48	5	25	78
Otillräcklig inkomst av arbete på heltid (18)	126	6	63	195
Avtjänar straff med fotboja (19)	5	1	-	6
Utan försörjningshinder - saknar EGT (22)	852	37	99	988
Sociala-/medicinska skäl (23)	2 669	210	692	3 571
Indragen ers från FK vid sjukdom (24) <sup>2</sup>	49	3	5	57
Utan försörjningshinder - har EGT (30)	159	10	77	246
Utlänning med ersättning enligt LMA (40)	8	-	15	23
<b>Summa vuxna</b>	<b>15 844</b>	<b>649</b>	<b>6 470</b>	<b>22 963</b>

<sup>1</sup> Biståndstagarna kan ha ett eller flera olika försörjningshinder under året. Här presenteras de efter det försörjningshinder de oftast hade. Om två försörjningshinder var lika vanliga för personen har det senaste valts.

<sup>2</sup> Nytt försörjningshinder infört oktober 2006.

**Tabell 22 Summa ekonomiskt bistånd (i tkr) fördelade efter ändamål samt antal hushåll som någon gång under året erhållit bistånd för ändamålet 2007**

Ekonomiskt bistånd	(Kod)	Summa i tkr	Antal hushåll	Ersättning enl LMA	(Kod)	Summa i tkr	Antal hushåll
<b>Försörjningsstöd</b>							
Försörjningsstöd (EGT <sup>1</sup> )	(01)	790 372	18 059	Dagersättning	(80)	485	33
Försörjningsstöd på institution (EGT)	(02)	16 171	1 288	Kosttillskott	(81)	-	-
Reducerat försörjningsstöd - (Har ej EGT)	(03)	12 449	2 536	Glasögon	(82)	6	6
				Handikapputrustning	(83)	0	1
				Spädbarnsutrustning	(84)	5	3
				Vinterkläder vid ankomst	(85)	7	8
				Resor till offentligt biträde på annan ort	(86)	3	5
				Begravningskostnader	(87)	33	3
				Övrigt särskilt bidag	(90)	42	10
<b>Övrigt ekonomiskt bistånd</b>							
Bidrag till utgift som ingår i försörjningsstödet (Extra bidrag - har EGT)	(11)	5 275	1 723				
SL-kort, ej arbetsrelaterade resor	(12)	3 762	2 674	<b>S:a ersättning enl LMA</b>		<b>582</b>	<b><sup>2</sup>62</b>
Barnomsorgsavgift	(13)	1 579	1 143				
Hemhjälpavgift	(14)	2	3				
Läkarvård	(15)	6 306	8 173				
Medicinkostnad	(16)	9 394	8 965				
Färdtjänst	(17)	757	467				
Sjukvårdsresor taxi	(18)	243	530				
Akut tandvård	(19)	6 714	2 968				
Glasögon	(20)	2 774	1 539				
Medicinska hjälpmedel	(21)	150	235				
Ej akut tandvård	(22)	13 540	2 417				
Psykoaterapi	(23)	21	9				
Flyttkostnader	(24)	1 987	510				
Magasineringskostnader	(25)	740	174				
Förmedlingsavgift bostad	(26)	1 653	1 412				
Boendekostnad härbärke	(27)	5 237	552				
Boendekostnad vandrarhem	(28)	3 058	200				
Boendekostnad hotell	(29)	12 280	354				
Hemutrustning	(30)	5 576	1 291				
Spädbarnsutrustning	(31)	1 547	490				
Rekreation	(32)	362	154				
Umgängesresor	(33)	371	146				
Rättshjälpkostnader	(34)	155	67				
Stämpelavgifter	(35)	132	282				
Litteratur/kursavgifter	(36)	279	184				
Begravningskostnader	(37)	4 022	427				
Telefon deposition	(38)	6	2				
Telefonabonnemang/ installation	(39)	22	22				
Skuldsanering, barnomsorg	(40)	28	16				
Skuldsanering, hyror	(41)	5 482	492				
Skuldsanering, el	(42)	2 099	482				
Skuldsanering, övrigt	(43)	240	89				
Övrigt	(44)	4 926	2 623				
<b>S:a ekonomiskt bistånd</b>		<b>919 710</b>	<b><sup>2</sup>19 764</b>				

<sup>1</sup> EGT = Ekonomisk grundtrygghet.

<sup>2</sup> Netto.

**Tabell 23 Summa ekonomiskt bistånd (i tkr) (exkl ers enl LMA) fördelade efter ändamålsgrupp<sup>1</sup> 1990-2002, löpande priser**

År	Ändamål, tkr					Totalt
	EGT <sup>1</sup> och barnomsorg/hemservice	Sjukvård/Psykoterapi (21-24)	Övriga extra bidrag (32-39)	Skuld-sanering (41-44)	Övrigt (50)	
1990	498 493	27 783	51 788	9 919	17 817	605 800
1991	677 828	30 385	46 645	11 228	17 315	783 397
1992	845 148	27 623	35 616	9 721	12 062	930 171
1993	1 139 375	29 369	35 402	10 069	11 875	1 226 091
1994	1 317 922	29 559	36 350	10 272	14 033	1 408 136
1995	1 083 011	26 918	37 933	11 691	16 409	1 175 962
1996	1 306 148	32 275	42 653	12 224	17 944	1 411 245
1997	1 477 393	36 964	42 107	12 085	17 503	1 586 052
1998	1 399 294	41 306	39 650	12 156	17 558	1 509 963
1999	1 234 262	42 112	35 589	9 894	15 778	1 337 635
2000	1 095 136	44 218	30 808	9 634	15 465	1 195 262
2001	928 600	41 268	37 596	8 009	14 814	1 030 286
2002	900 727	40 454	48 726	8 386	12 371	<sup>2</sup> 1 010 663

<sup>1</sup> I EGT ingick här 1990-1997 normen + hyra mm, kod 01-05, åren 1991-1994 uppdelad på lång- resp korttidsnorm (kod 61-65), samt SL-kort som egen kod (12) eller inom kod 05. Vidare medräknas här kosttillägg, hemservice och barnomsorg. 1998 infördes riksnormen. Åren 1998-2001 ingår normen + hyra mm kod 01-05, 11 (extra bidrag), kosttillägg, 16-17 (el + hemförsäkring som tidigare ingick som schablonbelopp i normen) samt kod 31 (glasögon). Detsamma gäller för 2002 förutom att glasögon ej ingår i EGT.

<sup>2</sup> Pga övergången till registrering i EB, Paraplyet, saknas ca 4 mnkr utbetalade i Maria-Gamla stan i december 2002.

**Tabell 24 Summa ekonomiskt bistånd (i tkr) (exkl ers enl LMA) fördelade efter ändamålsgrupp<sup>1</sup> 2003-2007, löpande priser**

År	Ändamål, tkr						Totalt
	EGT (01-03)	Avgift barnoms/hemservice. SL (12-14)	Sjukvård/Psykoterapi (15-23)	Bostads-anknytning (24-30)	Övriga extra bidrag (11, 31-39, 44)	Skuld-sanering (40-43)	
2003	881 487	2 777	43 148	59 180	36 625	11 254	1 034 471
2004	977 580	7 171	47 097	55 415	32 465	10 220	1 129 948
2005	1 003 465	9 092	48 126	44 760	26 481	9 800	1 141 723
2006	940 999	10 496	44 567	34 576	21 040	7 715	1 059 393
<b>2007</b>	<b>818 991</b>	<b>5 343</b>	<b>39 898</b>	<b>30 532</b>	<b>17 097</b>	<b>7 848</b>	<b>919 710</b>

<sup>1</sup> Nytt kodsystäm i och med införandet av paraplyet. 2003-2007 ej jämförbart med tidigare år.

**Tabell 25 Summa ekonomiskt bistånd (i tkr) (exkl ers enl LMA) och hushåll fördelade efter ändamålsgrupp<sup>1</sup> 1990-2007, löpande priser**

År	Summa ekonomiskt bistånd, tkr	Därav i tkr		Antal bistånds-hushåll	Därav med	
		EGT <sup>1</sup>	Övr ekon bistånd		EGT	Övr ekon bistånd
1990	606 867	468 313	137 487	29 677	23 673	20 174
1991	783 397	644 082	139 320	33 307	28 414	20 333
1992	930 171	821 281	108 890	36 264	31 995	19 248
1993	1 226 090	1 112 112	113 979	42 198	38 198	21 402
1994	1 408 136	1 285 684	122 452	44 515	40 658	23 546
1995	1 175 962	1 057 306	118 656	41 085	37 299	22 114
1996	1 411 245	1 281 546	129 699	42 912	39 270	24 197
1997	1 586 052	1 454 774	131 278	43 478	40 176	25 346
1998	1 509 963	1 375 245	134 719	40 261	38 667	24 536
1999	1 337 634	1 213 293	124 341	35 047	33 499	22 182
2000	1 195 261	1 077 031	118 231	29 853	28 461	19 951
2001	1 030 286	914 251	116 035	25 618	24 318	17 567
2002	1 010 663	896 711	113 952	23 835	22 513	16 278
2003	1 034 471	881 487	152 984	24 021	21 978	17 120
2004	1 129 948	977 580	152 368	24 438	22 528	17 410
2005	1 141 723	1 003 465	138 258	24 213	22 490	17 650
2006	1 059 393	940 999	118 394	22 190	20 694	16 352
<b>2007</b>	<b>919 710</b>	<b>818 991</b>	<b>100 719</b>	<b>19 764</b>	<b>18 473</b>	<b>14 553</b>

<sup>1</sup> I EGT ingick här 1990-1997 normen + hyra mm, kod 01-05, åren 1991-1994 uppdelad på lång- resp korttidsnorm (kod 61-65), samt SL-kort som egen kod (12) eller inom kod 05. Vidare medräknas här kosttillägg, hemservice och barnomsorg. 1998 infördes riksnormen. Åren 1998-2001 ingår normen + hyra mm kod 01-05, 11 (extra bidrag), kosttillägg, 16-17 (el + hemförsäkring som tidigare ingick som schablonbelopp i normen) samt kod 31 (glasögon). Detsamma gäller för 2002 förutom att glasögon ej ingår i EGT. EGT = kod 01-03 fr o m paraplysystemets införande 2003.

**Tabell 26 Andel ekonomiskt bistånd och andel hushåll (exkl ers enl LMA) fördelade efter ändamålsgrupp 1990-2007**

År	Ekonomiskt bistånd, %	Därav i %		Bistånds-hushåll %	Därav % med	
		EGT	Övr ekon bistånd		EGT	Övr ekon bistånd
1990	100	77	23	100	80	68
1991	100	82	18	100	85	61
1992	100	88	12	100	88	53
1993	100	91	9	100	91	51
1994	100	91	9	100	91	53
1995	100	90	10	100	91	54
1996	100	91	9	100	92	56
1997	100	92	8	100	92	58
1998	100	91	9	100	96	61
1999	100	91	9	100	96	63
2000	100	90	10	100	95	67
2001	100	89	11	100	95	69
2002	100	89	11	100	94	68
2003	100	85	15	100	91	71
2004	100	87	13	100	92	71
2005	100	88	12	100	93	73
2006	100	89	11	100	93	74
<b>2007</b>	<b>100</b>	<b>89</b>	<b>11</b>	<b>100</b>	<b>93</b>	<b>74</b>

**Tabell 27 Summa ekonomiskt bistånd (tkr) efter hushållstyp 1990-2007, löpande priser**

År	Hushållstyp <sup>1</sup>						Dödsbo <sup>3</sup>	Summa, tkr
	Ensam man		Ensam kvinna		Par			
	utan barn	med barn	utan barn	med barn	utan barn	med barn		
1990	174 396	9 315	128 316	144 371	43 101	118 412	617 911	
1991	259 007	12 668	170 106	168 710	53 792	129 440	793 723	
1992	353 746	15 209	196 654	162 775	63 797	149 385	941 564	
1993	487 251	20 128	254 747	194 914	83 865	196 972	1 237 877	
1994	540 982	18 487	280 655	210 626	103 624	260 471	1 414 845	
1995	434 496	15 153	246 183	190 496	83 967	208 369	1 178 666	
1996	495 877	16 988	283 524	231 802	102 745	283 503	1 414 440	
1997	536 297	20 606	310 860	267 002	113 314	340 264	1 588 343	
1998	504 434	17 909	300 680	252 233	108 941	327 911	1 512 109	
1999	442 784	16 300	266 086	223 241	97 467	294 115	1 339 993	
2000	387 003	13 955	243 025	196 983	96 709	259 352	1 197 028	
2001	333 487	11 308	221 353	165 715	84 661	214 760	1 031 285	
2002	327 576	10 957	225 973	162 343	82 292	202 507	<sup>2</sup> 1 011 647	
2003	336 885	43 472	210 793	182 219	66 468	195 496	1 035 332	
2004	358 995	64 888	215 582	207 577	51 701	231 203	841 1 130 788	
2005	369 555	71 155	218 323	201 727	54 629	224 079	3 000 1 142 467	
2006	345 410	70 715	205 644	178 396	52 434	204 120	3 451 1 060 169	
<b>2007</b>	<b>300 334</b>	<b>62 855</b>	<b>177 226</b>	<b>160 267</b>	<b>44 432</b>	<b>171 844</b>	<b>3 335 920 292</b>	

<sup>1</sup> Ändrade rutiner för registrering av hushållstyp från och med införandet av Paraplyet 2003.

<sup>2</sup> Pga övergången till registrering i EB, Paraplyet, saknas ca 4 mnkr utbetalade i Maria-Gamla stan i december 2002.

<sup>3</sup> Fr o m nov 2004 registreras om biståndet utgått till dödsbo.

**Tabell 28 Summa ekonomiskt bistånd (tkr) efter ålder 1990-2007, löpande priser**

År	Ålder							Summa, tkr
	-24 år	25-29 år	30-39 år	40-49 år	50-59 år	60-64 år	65- år	
1990	74 284	109 733	208 581	111 744	46 985	22 656	43 928	617 911
1991	110 360	141 986	257 190	142 034	59 791	26 851	55 512	793 723
1992	150 591	177 115	299 846	163 543	67 026	29 605	53 839	941 564
1993	201 214	239 184	399 317	220 588	86 673	31 125	59 777	1 237 877
1994	247 644	255 050	453 470	252 140	106 600	34 257	65 685	1 414 845
1995	204 839	185 744	364 959	217 670	99 743	36 676	69 035	1 178 666
1996	237 171	221 317	442 015	267 267	126 445	42 292	77 934	1 414 440
1997	247 693	251 579	496 256	315 026	149 622	43 468	84 699	1 588 343
1998	221 701	224 173	465 275	309 216	158 066	45 672	88 007	1 512 109
1999	170 639	189 998	406 993	287 291	153 855	46 017	85 199	1 339 993
2000	130 064	155 453	356 039	272 519	154 174	45 442	83 337	1 197 028
2001	106 211	121 608	287 617	241 934	148 125	45 848	79 941	1 031 285
2002	106 095	116 260	271 703	246 334	144 886	47 441	78 928	<sup>1</sup> 1 011 647
2003	117 020	124 565	290 225	272 781	157 480	49 240	24 021	1 035 332
2004	138 413	134 169	312 396	298 590	180 894	51 568	14 758	1 130 788
2005	141 956	138 303	300 590	306 278	187 076	53 930	14 334	1 142 467
2006	127 128	119 548	266 273	293 379	187 183	55 164	11 496	1 060 169
<b>2007</b>	<b>97 536</b>	<b>98 539</b>	<b>229 709</b>	<b>261 460</b>	<b>172 515</b>	<b>49 349</b>	<b>11 183</b>	<b>920 292</b>

<sup>1</sup> Pga övergången till registrering i EB, Paraplyet, saknas ca 4 mnkr utbetalade i Maria-Gamla stan i december 2002.



**Tabell 29 Summa ekonomiskt bistånd (i tkr) fördelade efter medborgarskapsgrupp<sup>1</sup> 1990-2007, löpande priser**

År	Summa ekonomiskt bistånd, tkr			Summa, tkr
	Svensk	Övrigt nordisk	Utom-nordisk	
1990	296 860	37 228	283 823	617 911
1991	399 591	48 693	345 440	793 723
1992	465 213	54 377	421 974	941 564
1993	628 951	63 336	545 590	1 237 877
1994	655 958	62 012	696 875	1 414 845
1995	584 419	51 205	543 042	1 178 666
1996	670 925	53 425	690 090	1 414 440
1997	755 868	56 831	775 644	1 588 343
1998	719 345	52 327	740 437	1 512 109
1999	623 282	43 603	673 108	1 339 993
2000	555 643	37 080	604 305	1 197 028
2001	481 974	31 196	518 115	1 031 285
2002	481 579	29 608	500 461	<sup>3</sup> 1 011 647
2003 <sup>2</sup>	596 410	32 975	405 947	1 035 332
2004 <sup>2</sup>	668 768	35 532	426 488	1 130 788
2005 <sup>2</sup>	717 173	33 729	391 565	1 142 467
2006 <sup>2</sup>	696 927	32 578	330 665	1 060 169
<b>2007<sup>2</sup></b>	<b>603 304</b>	<b>27 157</b>	<b>289 831</b>	<b>920 292</b>

<sup>1</sup> Se not 1 till tabell 10.

<sup>2</sup> Ändrade rutiner för registrering av medborgarskap fr o m 2003 vid införandet av Paraplyet.

<sup>3</sup> Pga övergången till registrering i EB, Paraplyet, saknas ca 4 mnkr utbetalade i Maria-Gamla stan i december 2002.

**Tabell 30 Medelbidrag i kronor per månad och hushåll, person och viktat<sup>1</sup> per person 1990-2007, löpande priser**

År	Medelbidrag (kr) per månad och . . . .		
	hushåll	person	person (viktat)
1990	4 406	2 704	2 960
1991	4 886	3 025	3 737
1992	4 932	3 107	3 813
1993	5 193	3 283	4 023
1994	5 314	3 314	4 081
1995	5 014	3 051	3 794
1996	5 310	3 177	3 975
1997	5 620	3 282	4 144
1998	5 715	3 274	4 163
1999	5 819	3 273	4 190
2000	6 069	3 386	4 347
2001	6 225	3 510	4 489
2002	6 571	3 811	4 824
2003	7 044	3 991	5 105
2004	7 224	3 953	5 126
2005	7 193	3 943	5 146
2006	7 188	3 935	5 141
<b>2007</b>	<b>7 042</b>	<b>3 824</b>	<b>5 018</b>

<sup>1</sup> Ensamstående vuxen har vikten 1,0, vuxen i ett par 0,75 och barn 0,5.

**Tabell 31 Medelbidrag (kr per månad) för hushåll med ekonomiskt bistånd efter hushållstyp 1991-2007, löpande priser**

År	Hushållstyp <sup>1</sup>						Summa, kr	
	Ensam man		Ensam kvinna		Par			Dödsbo <sup>2</sup>
	Utan barn	Med barn	Utan barn	Med barn	Utan barn	Med barn		
1991	4 144	5 873	4 239	5 415	6 248	7 237	4 886	
1992	4 335	5 608	4 336	5 335	6 254	7 272	4 932	
1993	4 721	6 066	4 495	5 338	6 451	7 681	5 193	
1994	4 792	5 873	4 507	5 386	6 615	7 857	5 314	
1995	4 560	5 530	4 389	5 132	6 207	6 880	5 014	
1996	4 713	5 790	4 579	5 386	6 683	7 505	5 315	
1997	4 954	6 080	4 817	5 678	7 000	7 868	5 620	
1998	5 096	6 102	4 999	5 623	7 139	7 733	5 715	
1999	5 184	6 219	5 156	5 621	7 177	7 882	5 819	
2000	5 419	6 506	5 366	5 773	7 584	8 233	6 069	
2001	5 548	6 968	5 501	5 989	7 624	8 619	6 225	
2002	5 763	7 329	5 790	6 539	7 931	9 472	6 571	
2003	6 225	7 327	6 248	7 089	8 419	9 980	7 044	
2004	6 374	7 482	6 305	7 328	7 779	10 378	8 168	7 224
2005	6 463	7 450	6 351	7 226	7 832	9 982	7 978	7 193
2006	6 510	7 644	6 440	7 073	7 774	9 798	7 842	7 188
<b>2007</b>	<b>6 454</b>	<b>7 534</b>	<b>6 324</b>	<b>6 974</b>	<b>7 316</b>	<b>9 379</b>	<b>8 113</b>	<b>7 042</b>

<sup>1</sup> Ändrade rutiner för registrering av hushållstyp från och med införandet av Paraplyet 2003.

<sup>2</sup> Fr o m nov 2004 registreras om bidståndet utgått till dödsbo.

**Tabell 32 Medelbidrag (kr per månad) för hushåll med ekonomiskt bistånd fördelade efter registerledarens ålder 1991-2007, löpande priser**

År	Ålder, registerledarens							Summa, kr
	-24 år	25-29 år	30-39 år	40-49 år	50-59 år	60-64 år	65- år	
1991	4 458	4 960	5 170	5 040	4 943	4 985	4 069	4 886
1992	4 303	4 973	5 205	5 123	5 057	5 179	4 563	4 932
1993	4 376	5 258	5 524	5 469	5 354	5 402	4 856	5 193
1994	4 544	5 382	5 612	5 627	5 604	5 443	4 897	5 314
1995	4 331	4 941	5 268	5 309	5 354	5 401	4 774	5 014
1996	4 553	5 311	5 584	5 646	5 614	5 693	4 908	5 315
1997	4 782	5 654	5 933	5 970	5 856	5 747	5 037	5 620
1998	4 903	5 672	5 971	6 075	5 997	5 970	5 171	5 715
1999	5 028	5 686	6 064	6 198	6 066	5 851	5 256	5 819
2000	5 225	5 943	6 363	6 417	6 307	5 941	5 321	6 069
2001	5 334	6 065	6 566	6 612	6 432	6 098	5 418	6 225
2002	5 438	6 407	7 013	7 196	6 623	6 431	5 639	6 571
2003	5 757	6 872	7 514	7 709	7 029	6 489	5 305	7 044
2004	5 818	7 005	7 770	7 875	7 297	6 621	5 094	7 224
2005	5 826	6 981	7 677	7 866	7 293	6 647	5 136	7 193
2006	5 857	6 848	7 601	7 818	7 431	6 647	5 053	7 188
<b>2007</b>	<b>5 701</b>	<b>6 650</b>	<b>7 524</b>	<b>7 678</b>	<b>7 142</b>	<b>6 252</b>	<b>5 238</b>	<b>7 042</b>

**Tabell 33 Medelbidrag (kr per månad) för hushåll med ekonomiskt bistånd fördelade efter medborgarskapsgrupp<sup>1</sup> 1991-2007, löpande priser**

År	Medborgarskapsgrupp			Summa, kr
	Svensk	Övr nordisk	Utomnordisk	
1991	4 362	4 591	5 736	4 886
1992	4 442	4 701	5 656	4 932
1993	4 717	4 952	5 916	5 193
1994	4 725	4 884	6 075	5 314
1995	4 617	4 806	5 552	5 014
1996	4 793	4 973	5 979	5 315
1997	5 051	5 252	6 349	5 620
1998	5 174	5 452	6 386	5 715
1999	5 293	5 369	6 448	5 819
2000	5 587	5 531	6 635	6 069
2001	5 738	5 745	6 797	6 225
2002	6 025	5 924	7 250	6 571
2003 <sup>2</sup>	6 557	6 560	7 961	7 044
2004 <sup>2</sup>	6 716	6 713	8 254	7 224
2005 <sup>2</sup>	6 797	6 586	8 126	7 193
2006 <sup>2</sup>	6 901	6 814	7 927	7 188
<b>2007<sup>2</sup></b>	<b>6 795</b>	<b>6 640</b>	<b>7 665</b>	<b>7 042</b>

<sup>1</sup> Se not 1 till tabell 10.

<sup>2</sup> Ändrade rutiner för registrering av medborgarskap fr o m 2003 vid införandet av Paraplyet.

**Tabell 34 Antal månader som det ekonomiska biståndet avser samt biståndstidens längd (mån) och genomsnittlig biståndstid (mån/år) 1990-2007**

År	Antal avseende-månader	Bistånds-hushåll	Genom-snittlig bistånds-tid	Därav antal hushåll med biståndstid . . .					
				1 mån	2 mån	3-4 mån	5-6 mån	7-9 mån	10-12 mån
1990	140 228	30 403	4,6	8 640	4 940	5 084	3 055	3 196	5 488
1991	162 436	33 677	4,8	8 310	5 276	6 184	3 712	3 982	6 213
1992	190 908	36 735	5,2	8 091	5 444	6 558	4 078	4 574	7 990
1993	238 356	42 676	5,6	8 046	5 881	7 702	4 836	5 581	10 630
1994	266 239	44 818	5,9	7 818	5 616	7 491	4 989	6 362	12 542
1995	235 053	41 219	5,7	7 738	5 554	7 232	4 501	5 349	10 845
1996	266 387	43 059	6,2	7 229	5 162	6 890	4 659	5 811	13 308
1997	282 640	43 572	6,5	6 906	5 055	6 475	4 382	5 737	15 017
1998	264 582	40 337	6,6	6 461	4 515	5 955	3 864	5 185	14 357
1999	230 262	35 110	6,6	5 944	3 979	4 841	3 309	4 355	12 682
2000	197 229	29 901	6,6	5 021	3 347	4 100	2 839	3 695	10 899
2001	165 662	25 659	6,5	4 594	2 969	3 551	2 411	3 002	9 132
2002	153 950	23 867	6,5	4 332	2 778	3 246	2 147	2 889	8 475
2003	146 983	24 038	6,1	4 846	2 962	3 443	2 232	2 731	7 824
2004	156 538	24 458	6,4	4 317	2 788	3 471	2 430	3 046	8 406
2005	158 827	24 234	6,6	4 061	2 759	3 400	2 287	3 021	8 706
2006	147 484	22 204	6,6	3 669	2 305	3 076	2 213	2 841	8 100
<b>2007</b>	<b>130 689</b>	<b>19 781</b>	<b>6,6</b>	<b>3 308</b>	<b>2 071</b>	<b>2 843</b>	<b>1 864</b>	<b>2 478</b>	<b>7 217</b>

**Tabell 35 Hushåll med ekonomiskt bistånd fördelade efter biståndstidens längd (månader) under året och hushållstyp 2007**

Antal månader	Hushållstyp						Dödsbo <sup>1</sup>	Totalt
	Utan barn			Med barn				
	Ensam man	Ensam kvinna	Par	Ensam man	Ensam kvinna	Par		
1	1 297	914	116	110	434	209	228	3 308
2	869	530	72	100	314	140	46	2 071
3-4	1 199	676	109	160	445	245	9	2 843
5-6	756	419	81	116	304	188	-	1 864
7-9	955	534	114	145	466	259	5	2 478
10-12	2 394	1 484	350	493	1 297	1 197	2	7 217
<b>Samtliga</b>	<b>7 470</b>	<b>4 557</b>	<b>842</b>	<b>1 124</b>	<b>3 260</b>	<b>2 238</b>	<b>290</b>	<b>19 781</b>

<sup>1</sup> Fr o m nov 2004 registreras om bidraget utgått till dödsbo.

**Tabell 36 Hushåll med ekonomiskt bistånd fördelade efter biståndstidens längd (månader) under året och registerledarens ålder 2007**

I par är kvinnan registerledare.

Antal månader	Registerledarens ålder							Totalt
	-24	25-29	30-39	40-49	50-59	60-64	65-	
1	614	406	645	617	425	167	434	3 308
2	465	302	476	405	261	65	97	2 071
3-4	657	412	690	597	311	91	85	2 843
5-6	453	272	417	407	209	65	41	1 864
7-9	496	356	629	517	359	76	45	2 478
10-12	615	707	1 666	2 086	1 549	536	58	7 217
<b>Samtliga</b>	<b>3 300</b>	<b>2 455</b>	<b>4 523</b>	<b>4 629</b>	<b>3 114</b>	<b>1 000</b>	<b>760</b>	<b>19 781</b>

**Tabell 37 Hushåll med ekonomiskt bistånd fördelade efter biståndstidens längd (månader) under året och medborgarskapsgrupp<sup>1</sup> 2007**

Antal månader	Medborgarskapsgrupp <sup>1</sup>			Totalt
	Svensk	Övriga nordisk	Utom- nordisk	
1	2 565	112	631	3 308
2	1 483	73	515	2 071
3-4	1 948	73	822	2 843
5-6	1 294	50	520	1 864
7-9	1 683	77	718	2 478
10-12	4 839	232	2 146	7 217
<b>Samtliga</b>	<b>13 812</b>	<b>617</b>	<b>5 352</b>	<b>19 781</b>

<sup>1</sup> Se not 1 i tabell 10.

**Tabell 38 Genomsnittlig biståndstid (månader) för hushåll med ekonomiskt bistånd fördelade efter hushållstyp 1991-2007**

År	Hushållstyp <sup>1</sup>							Totalt
	Ensam man		Ensam kvinna		Par		Dödsbo <sup>2</sup>	
	Utan barn	Med barn	Utan barn	Med barn	Utan barn	Med barn		
1991	4,5	4,9	4,5	5,6	5,4	5,8	4,8	
1992	5,0	5,7	4,8	5,7	5,6	6,2	5,2	
1993	5,5	6,1	5,0	6,0	6,2	6,6	5,6	
1994	5,8	6,0	5,2	6,3	6,9	7,5	5,9	
1995	5,5	5,6	5,1	6,2	6,5	7,1	5,7	
1996	5,9	6,0	5,4	6,7	7,0	8,0	6,2	
1997	6,1	6,7	5,7	7,1	7,4	8,4	6,5	
1998	6,1	6,7	5,8	7,0	7,6	8,6	6,6	
1999	6,1	6,7	5,9	7,0	7,6	8,4	6,6	
2000	6,0	6,3	6,1	7,0	8,0	8,3	6,6	
2001	5,9	5,9	6,1	6,8	8,0	8,0	6,5	
2002	5,8	5,7	6,2	6,6	8,1	8,3	6,5	
2003	5,7	6,9	5,4	6,5	7,0	8,3	6,1	
2004	6,0	6,9	5,7	6,8	6,9	8,5	2,2	6,4
2005	6,2	7,2	5,9	7,1	7,3	8,4	1,4	6,6
2006	6,3	7,3	6,1	7,1	7,2	8,4	1,5	6,6
<b>2007</b>	<b>6,2</b>	<b>7,4</b>	<b>6,2</b>	<b>7,0</b>	<b>7,2</b>	<b>8,2</b>	<b>1,4</b>	<b>6,6</b>

<sup>1</sup> Ändrade rutiner för registrering av hushållstyp från och med införandet av Paraplyet 2003.

<sup>2</sup> Fr o m nov 2004 registreras om biståndet utgått till dödsbo.

**Tabell 39 Genomsnittlig biståndstid (månader) för hushåll med ekonomiskt bistånd fördelade efter registerledarens ålder 1991-2007**

År	Ålder, registerledarens							Totalt
	-24 år	25-29 år	30-39 år	40-49 år	50-59 år	60-64 år	65- år	
1991	4,2	4,6	5,1	5,1	5,2	5,5	4,6	4,8
1992	4,6	5,1	5,5	5,4	5,6	6,2	4,9	5,2
1993	4,7	5,6	6,0	5,9	6,0	6,6	5,1	5,6
1994	5,2	6,0	6,4	6,2	6,2	6,7	5,4	5,9
1995	5,1	5,6	6,0	5,9	6,0	7,2	5,8	5,7
1996	5,5	6,1	6,5	6,4	6,5	7,4	5,8	6,2
1997	5,6	6,4	6,9	6,8	6,9	7,8	6,1	6,5
1998	5,6	6,3	6,9	6,9	6,9	8,1	6,3	6,6
1999	5,4	6,3	6,9	6,9	7,0	8,4	6,6	6,6
2000	5,4	6,2	6,8	7,0	7,0	8,1	6,7	6,6
2001	5,2	6,0	6,5	6,8	7,1	8,1	6,7	6,5
2002	5,2	6,1	6,6	6,8	6,9	8,0	6,7	6,5
2003	5,1	5,9	6,6	6,9	7,0	7,9	2,4	6,1
2004	4,5	6,1	6,8	7,1	7,2	7,8	2,7	6,4
2005	5,3	6,2	7,0	7,2	7,4	8,1	2,9	6,6
2006	5,4	6,1	7,0	7,4	7,6	8,2	2,7	6,6
<b>2007</b>	<b>5,2</b>	<b>6,0</b>	<b>6,7</b>	<b>7,4</b>	<b>7,8</b>	<b>7,9</b>	<b>2,8</b>	<b>6,6</b>

**Tabell 40 Genomsnittlig biståndstid (månader) för hushåll med ekonomiskt bistånd fördelade efter medborgarskapsgrupp<sup>1</sup> 1991-2007**

År	Medborgarskapsgrupp <sup>2</sup>			Totalt
	Svensk	Övrigt nordisk	Utomnordisk	
1991	4,1	4,8	6,4	4,8
1992	4,4	5,2	6,8	5,2
1993	4,8	5,6	7,2	5,6
1994	5,0	5,9	7,7	5,9
1995	4,9	5,6	7,3	5,7
1996	5,2	5,8	8,1	6,2
1997	5,5	6,1	8,4	6,5
1998	5,6	6,1	8,4	6,6
1999	5,6	6,1	8,2	6,6
2000	5,7	5,9	8,1	6,6
2001	5,6	5,7	7,8	6,5
2002	5,6	5,7	7,9	6,5
2003	5,6	5,7	7,3	6,1
2004	5,9	6,2	7,6	6,4
2005	6,2	6,3	7,6	6,6
2006	6,4	6,5	7,4	6,6
<b>2007</b>	<b>6,4</b>	<b>6,6</b>	<b>7,1</b>	<b>6,6</b>

<sup>1</sup> Se not 1 till tabell 10.

<sup>2</sup> Ändrade rutiner för registrering av medborgarskap 2003 påverkar fördelningen av hushållen på medborgarskapsgrupper.

**Tabell 41 Summa ekonomiskt bistånd fördelat efter biståndstid 1990-2007, löpande priser**

År	Summa ekonomiskt bistånd, tkr					
	Biståndsmånader					Summa, tkr
	1-2	3-4	5-6	7-9	10-12	
1990	57 886	59 963	62 599	104 147	333 316	617 911
1991	67 853	81 580	86 111	145 533	412 645	793 723
1992	69 296	87 364	95 389	166 316	523 199	941 564
1993	76 641	106 542	114 484	212 055	728 154	1 237 877
1994	71 788	104 623	120 952	241 478	876 005	1 414 845
1995	71 006	99 727	105 334	193 653	708 946	1 178 666
1996	68 401	95 669	109 126	218 460	922 784	1 414 440
1997	67 513	92 919	106 396	222 157	1 099 358	1 588 343
1998	62 377	86 932	97 459	204 574	1 060 767	1 512 109
1999	59 330	73 245	85 672	176 740	945 006	1 339 993
2000	52 462	67 209	78 512	160 118	838 728	1 197 028
2001	48 866	59 627	68 799	133 729	720 264	1 031 285
2002	48 159	57 163	66 185	136 155	703 985	<sup>1</sup> 1 011 647
2003	56 866	64 091	72 737	135 937	705 701	1 035 332
2004	51 958	67 663	80 562	157 614	772 991	1 130 788
2005	50 478	65 959	74 273	156 019	795 737	1 142 467
2006	44 675	60 425	73 374	146 391	735 304	1 060 169
<b>2007</b>	<b>40 150</b>	<b>57 012</b>	<b>60 570</b>	<b>124 966</b>	<b>637 595</b>	<b>920 292</b>

<sup>1</sup> Pga övergången till registrering i EB, Paraplyet, saknas ca 4 mnkr utbetalade i Maria-Gamla stan i december 2002.

**Tabell 42 Hushåll med ekonomiskt bistånd 2007 fördelade efter antal biståndsårs de senaste 5 åren och antal biståndsmånader, antal hushåll och %**

Månader	Bistånds- hushåll	Därav antal hushåll med biståndsårs...							
		Endast senaste året	2 år, ej samman- hängande	2 senaste åren	3 år, ej samman- hängande	3 senaste åren	4 år, ej samman- hängande	4 senaste åren	5 senaste åren
1-9	7 639	5 773	514	740	301	164	88	41	18
10-12	1 877	1 180	101	272	104	107	60	29	24
13-20	2 038	-	123	760	300	437	165	118	135
21-24	809	-	7	138	90	262	104	100	108
25-30	1 116	-	-	-	43	462	153	242	216
31-36	1 000	-	-	-	12	218	131	293	346
37-39	443	-	-	-	-	-	37	186	220
40-48	1 330	-	-	-	-	-	37	287	1 006
49-60	3 529	-	-	-	-	-	-	-	3 529
<b>Summa</b>	<b>19 781</b>	<b>6 953</b>	<b>745</b>	<b>1 910</b>	<b>850</b>	<b>1 650</b>	<b>775</b>	<b>1 296</b>	<b>5 602</b>

Månader	Bistånds- hushåll	Därav hushåll, % efter biståndsårs...							
		Endast senaste året	2 år, ej samman- hängande	2 senaste åren	3 år, ej samman- hängande	3 senaste åren	4 år, ej samman- hängande	4 senaste åren	5 senaste åren
1-9	100	76	7	10	4	2	1	1	0
10-12	100	63	5	14	6	6	3	2	1
13-20	100	0	6	37	15	21	8	6	7
21-24	100	0	1	17	11	32	13	12	13
25-30	100	0	0	0	4	41	14	22	19
31-36	100	0	0	0	1	22	13	29	35
37-39	100	0	0	0	0	0	8	42	50
40-48	100	0	0	0	0	0	3	22	76
49-60	100	0	0	0	0	0	0	0	100
<b>Summa</b>	<b>100</b>	<b>35</b>	<b>4</b>	<b>10</b>	<b>4</b>	<b>8</b>	<b>4</b>	<b>7</b>	<b>28</b>

Månader	Bistånds- hushåll	Därav hushåll, % efter biståndsmånader...							
		Endast senaste året	2 år, ej samman- hängande	2 senaste åren	3 år, ej samman- hängande	3 senaste åren	4 år, ej samman- hängande	4 senaste åren	5 senaste åren
1-9	<b>39</b>	83	69	39	35	10	11	3	0
10-12	<b>9</b>	17	14	14	12	6	8	2	0
13-20	<b>10</b>	0	17	40	35	26	21	9	2
21-24	<b>4</b>	0	1	7	11	16	13	8	2
25-30	<b>6</b>	0	0	0	5	28	20	19	4
31-36	<b>5</b>	0	0	0	1	13	17	23	6
37-39	<b>2</b>	0	0	0	0	0	5	14	4
40-48	<b>7</b>	0	0	0	0	0	5	22	18
49-60	<b>18</b>	0	0	0	0	0	0	0	63
<b>Summa</b>	<b>100</b>	100	100	100	100	100	100	100	100

**Tabell 43 Personer med ekonomiskt bistånd fördelade efter stadsdelsförvaltning 2000-2007**

Stadsdels- förvaltning	Biståndstagare							
	2000	2001	2002	2003	2004	2005	2006	2007
<b>Västerort</b>	<b>23 007</b>	<b>19 524</b>	<b>16 936</b>	<b>17 369</b>	<b>18 238</b>	<b>18 308</b>	<b>16 996</b>	<b>15 751</b>
1 Rinkeby-Kista	11 189	9 161	7 868	7 842	8 064	7 744	7 044	6 459
3 Spånga-Tensta	6 682	5 787	4 756	4 627	4 765	4 799	4 736	4 453
4 Hässelby-Vällingby	3 601	3 174	2 901	3 301	3 706	4 013	3 698	3 555
6 Bromma	1 535	1 402	1 411	1 599	1 703	1 752	1 518	1 284
<b>Inre staden</b>	<b>7 125</b>	<b>5 886</b>	<b>5 465</b>	<b>6 093</b>	<b>6 374</b>	<b>6 080</b>	<b>5 178</b>	<b>4 135</b>
8 Kungsholmen	1 422	1 123	1 043	1 170	1 105	965	840	660
9 Norrmalm	1 401	1 128	1 074	1 112	1 079	1 209	1 035	778
10 Östermalm	990	798	780	776	768	629	525	401
12 Södermalm	3 312	2 837	2 568	3 035	3 422	3 277	2 778	2 296
<b>Söderort</b>	<b>22 611</b>	<b>19 304</b>	<b>17 989</b>	<b>18 276</b>	<b>19 439</b>	<b>19 165</b>	<b>17 748</b>	<b>15 859</b>
14 Enskede-Årsta-Vantör	6 700	5 815	5 367	5 571	5 881	6 188	6 072	5 341
15 Skarpnäck	3 464	2 916	2 757	2 827	3 252	3 255	2 949	2 596
18 Farsta	3 976	3 443	3 312	3 538	3 685	3 372	3 090	2 779
21 Älvsjö	872	744	652	676	683	574	524	473
22 Hägersten-Liljeholmen	2 923	2 661	2 625	2 559	2 556	2 447	2 029	1 735
24 Skärholmen	4 676	3 725	3 276	3 105	3 382	3 329	3 084	2 935
<b>50 Enheten för hemlösa</b>	<b>847</b>	<b>799</b>	<b>762</b>	<b>686</b>	<b>641</b>	<b>662</b>	<b>642</b>	<b>679</b>
<b>Stockholms invandarmottagning</b>	<b>1</b>	<b>1</b>	<b>-</b>	<b>-</b>	<b>-</b>	<b>-</b>	<b>-</b>	<b>-</b>
<b>HELA STADEN</b>	<b>53 591</b>	<b>45 514</b>	<b>41 152</b>	<b>42 424</b>	<b>44 692</b>	<b>44 215</b>	<b>40 564</b>	<b>36 424</b>



**Tabell 44 Personer med ekonomiskt bistånd i % av folkmängden i de olika stadsdelsförvaltningarna 2000-2007**

Stadsdelsförvaltning	Biståndstagare i % av befolkningen							
	2000	2001	2002	2003	2004	2005	2006	2007
<b>Västerort</b>	<b>11,8</b>	<b>9,9</b>	<b>8,5</b>	<b>8,7</b>	<b>9,2</b>	<b>9,2</b>	<b>8,4</b>	<b>7,7</b>
1 Rinkeby-Kista	24,8	20,0	17,0	17,0	17,6	17,1	15,4	14,2
3 Spånga-Tensta	19,7	16,9	13,8	13,4	13,9	13,9	13,5	12,5
4 Hässelby-Vällingby	6,2	5,4	4,9	5,6	6,3	6,8	6,1	5,7
6 Bromma	2,6	2,4	2,4	2,7	2,9	2,9	2,5	2,1
<b>Inre staden</b>	<b>2,6</b>	<b>2,1</b>	<b>1,9</b>	<b>2,1</b>	<b>2,2</b>	<b>2,1</b>	<b>1,8</b>	<b>1,4</b>
8 Kungsholmen	2,7	2,1	2,0	2,2	2,0	1,8	1,5	1,2
9 Norrmalm	2,3	1,8	1,8	1,8	1,7	1,9	1,6	1,2
10 Östermalm	1,6	1,3	1,3	1,3	1,3	1,0	0,9	0,6
12 Södermalm	3,2	2,7	2,4	2,8	3,2	3,0	2,5	2,0
<b>Söderort</b>	<b>8,1</b>	<b>6,9</b>	<b>6,4</b>	<b>6,5</b>	<b>6,9</b>	<b>6,8</b>	<b>6,2</b>	<b>5,4</b>
14 Enskede-Årsta-Vantör	8,3	7,2	6,6	6,9	7,2	7,5	7,3	6,3
15 Skarpnäck	8,7	7,3	6,9	7,0	8,1	8,1	7,3	6,4
18 Farsta	8,7	7,6	7,3	7,8	8,1	7,3	6,6	5,9
21 Älvsjö	4,2	3,6	3,1	3,2	3,2	2,6	2,3	2,1
22 Hägersten-Liljeholmen	4,9	4,4	4,4	4,2	4,2	4,0	3,2	2,7
24 Skärholmen	15,0	11,8	10,4	10,0	11,0	10,8	9,7	9,1
<b>50 Enheten för hemlösa</b>	<b>0,1</b>	<b>0,1</b>	<b>0,1</b>	<b>0,1</b>	<b>0,1</b>	<b>0,1</b>	<b>0,1</b>	<b>0,1</b>
<b>Stockholms invandarmottagning</b>	<b>0,0</b>	<b>0,0</b>	-	-	-	-	-	-
<b>HELA STADEN</b>	<b>7,1</b>	<b>6,0</b>	<b>5,4</b>	<b>5,6</b>	<b>5,8</b>	<b>5,7</b>	<b>5,2</b>	<b>4,6</b>

**Tabell 45 Personer med ekonomiskt bistånd fördelade efter ålder och stadsdelsförvaltning 2007**

Stadsdelsförvaltning	Ålder						Totalt
	Barn <sup>1</sup>	18-24 <sup>2</sup>	25-29	30-39	40-64	65-	
<b>Västerort</b>	<b>6 538</b>	<b>1 401</b>	<b>1 143</b>	<b>2 369</b>	<b>3 949</b>	<b>351</b>	<b>15 751</b>
1 Rinkeby-Kista	2 770	513	424	957	1 642	153	6 459
3 Spånga-Tensta	2 006	376	316	636	1 018	101	4 453
4 Hässelby-Vällingby	1 370	373	285	574	892	61	3 555
6 Bromma	392	139	118	202	397	36	1 284
<b>Inre staden</b>	<b>890</b>	<b>459</b>	<b>352</b>	<b>620</b>	<b>1 590</b>	<b>224</b>	<b>4 135</b>
8 Kungsholmen	121	96	78	110	229	26	660
9 Norrmalm	162	88	67	109	298	54	778
10 Östermalm	77	41	55	64	135	29	401
12 Södermalm	530	234	152	337	928	115	2 296
<b>Söderort</b>	<b>5 968</b>	<b>1 537</b>	<b>1 169</b>	<b>2 237</b>	<b>4 535</b>	<b>413</b>	<b>15 859</b>
14 Enskede-Årsta-Vantör	2 126	537	424	771	1 395	88	5 341
15 Skarpnäck	975	277	184	341	758	61	2 596
18 Farsta	975	227	171	435	896	75	2 779
21 Älvsjö	169	55	47	57	133	12	473
22 Hägersten-Liljeholmen	490	199	152	268	561	65	1 735
24 Skärholmen	1 233	242	191	365	792	112	2 935
<b>50 Enheten för hemlösa</b>	<b>65</b>	<b>9</b>	<b>39</b>	<b>118</b>	<b>434</b>	<b>14</b>	<b>679</b>
<b>HELA STADEN</b>	<b>13 461</b>	<b>3 406</b>	<b>2 703</b>	<b>5 344</b>	<b>10 508</b>	<b>1 002</b>	<b>36 424</b>

<sup>1</sup> Med barn avses även överåriga barn, som i socialregistret upptas som hemmavarande (1 495 överåriga barn år 2007).

<sup>2</sup> I de fall registerledaren är under 18 år ingår även dessa (24 stycken år 2007).

**Tabell 46 Personer med ekonomiskt bistånd i % av befolkningen i olika åldrar och stadsdelsförvaltning 2007**

Stadsdels- förvaltning	Ålder						Totalt
	Barn <sup>1</sup>	18-24 <sup>2</sup>	25-29	30-39	40-64	65-	
<b>Västerort</b>	<b>13,2</b>	<b>7,3</b>	<b>7,8</b>	<b>7,7</b>	<b>6,1</b>	<b>1,3</b>	<b>7,7</b>
1 Rinkeby-Kista	24,8	9,9	9,6	13,6	12,0	3,9	14,2
3 Spånga-Tensta	20,0	10,8	14,2	12,4	9,2	2,6	12,5
4 Hässelby-Vällingby	9,4	6,5	8,2	6,9	4,4	0,6	5,7
6 Bromma	2,8	2,9	2,6	2,0	2,0	0,4	2,1
<b>Inre staden</b>	<b>2,1</b>	<b>2,0</b>	<b>1,1</b>	<b>1,0</b>	<b>1,7</b>	<b>0,5</b>	<b>1,4</b>
8 Kungsholmen	1,8	2,6	1,0	0,8	1,3	0,3	1,2
9 Norrmalm	1,8	1,9	0,9	0,8	1,5	0,7	1,2
10 Östermalm	0,9	0,7	0,8	0,6	0,7	0,2	0,6
12 Södermalm	3,1	2,7	1,4	1,5	2,3	0,7	2,0
<b>Söderort</b>	<b>10,0</b>	<b>6,2</b>	<b>4,7</b>	<b>4,5</b>	<b>5,0</b>	<b>1,0</b>	<b>5,4</b>
14 Enskede-Årsta-Vantör	12,5	7,3	5,3	5,1	5,5	0,7	6,3
15 Skarpnäck	11,6	7,9	5,3	4,9	5,7	1,2	6,4
18 Farsta	10,5	5,9	5,2	6,1	6,0	0,8	5,9
21 Älvsjö	3,0	3,4	4,5	1,7	1,7	0,4	2,1
22 Hägersten-Liljeholmen	4,3	3,8	2,3	2,0	2,8	0,7	2,7
24 Skärholmen	15,9	7,3	8,3	8,5	8,2	2,3	9,1
<b>50 Enheten för hemlösa<sup>3</sup></b>	<b>0,0</b>	<b>0,0</b>	<b>0,1</b>	<b>0,1</b>	<b>0,2</b>	<b>0,0</b>	<b>0,1</b>
<b>HELA STADEN</b>	<b>8,9</b>	<b>5,1</b>	<b>3,7</b>	<b>3,8</b>	<b>4,2</b>	<b>0,9</b>	<b>4,6</b>

<sup>1</sup> Med barn avses även överåriga barn, som i socialregistret upptas som hemmavarande (1 495 överåriga barn 2007).

<sup>2</sup> I de fall registerledaren är under 18 år ingår även dessa (24 stycken år 2007).

<sup>3</sup> Hela stadens befolkning utgör befolkningsunderlaget.

**Tabell 47 Personer med ekonomiskt bistånd fördelade efter medborgarskapsgrupp och i % av folkmängden och för de olika stadsdelsförvaltningarna 2007**

Stadsdelsförvaltning	Biståndstagare				Biståndstagare i % av folkmängden <sup>1</sup>			
	Svensk	Övrigt nordisk	Utom-nordisk	Totalt	Svensk	Övrigt nordisk	Utom-nordisk	Totalt
<b>Västerort</b>	<b>10 482</b>	<b>324</b>	<b>4 654</b>	<b>15 460</b>	<b>5,8</b>	<b>7,3</b>	<b>21,6</b>	<b>7,5</b>
1 Rinkeby-Kista	4 301	111	1 954	6 366	12,3	9,8	20,8	14,0
3 Spånga-Tensta	2 935	111	1 310	4 356	9,7	12,7	29,0	12,2
4 Hässelby-Vällingby	2 317	72	1 110	3 499	4,2	5,8	22,3	5,7
6 Bromma	929	30	280	1 239	1,6	2,6	10,4	2,0
<b>Inre staden</b>	<b>3 530</b>	<b>99</b>	<b>407</b>	<b>4 036</b>	<b>1,3</b>	<b>1,8</b>	<b>3,1</b>	<b>1,4</b>
8 Kungsholmen	543	9	101	653	1,0	0,8	4,5	1,2
9 Norrmalm	675	15	64	754	1,1	1,3	2,1	1,2
10 Östermalm	359	9	24	392	0,6	0,8	0,7	0,6
12 Södermalm	1 953	66	218	2 237	1,8	3,0	5,0	2,0
<b>Söderort</b>	<b>11 852</b>	<b>353</b>	<b>3 384</b>	<b>15 589</b>	<b>4,5</b>	<b>6,2</b>	<b>15,5</b>	<b>5,3</b>
14 Enskede-Årsta-Vantör	3 962	102	1 179	5 243	5,2	6,1	17,5	6,2
15 Skarpnäck	2 029	64	455	2 548	5,5	7,9	16,2	6,3
18 Farsta	2 092	92	558	2 742	4,8	10,2	17,4	5,8
21 Älvsjö	360	24	77	461	1,7	5,8	7,9	2,0
22 Hägersten-Liljeholmen	1 303	47	355	1 705	2,2	3,4	10,4	2,6
24 Skärholmen	2 106	24	760	2 890	7,8	4,2	16,3	9,0
<b>50 Enheten för hemlösa<sup>1</sup></b>	<b>480</b>	<b>69</b>	<b>90</b>	<b>639</b>	<b>0,1</b>	<b>0,4</b>	<b>0,2</b>	<b>0,1</b>
<b>HELA STADEN</b>	<b>26 344</b>	<b>845</b>	<b>8 535</b>	<b><sup>2</sup>36 424</b>	<b>3,6</b>	<b>5,4</b>	<b>15,1</b>	<b>4,6</b>

<sup>1</sup> Hela stadens befolkning utgör befolkningsunderlaget.

<sup>2</sup> 700 personer saknar uppgift om medborgarskap.

**Tabell 48 Hushåll med ekonomiskt bistånd fördelade efter stadsdelsförvaltning 2000-2007**

Stadsdels- förvaltning	Biståndshushåll							
	2000	2001	2002	2003	2004	2005	2006	2007
<b>Västerort</b>	<b>11 018</b>	<b>9 421</b>	<b>8 479</b>	<b>8 549</b>	<b>8 776</b>	<b>8 796</b>	<b>8 139</b>	<b>7 484</b>
1 Rinkeby-Kista	5 048	4 219	3 805	3 672	3 689	3 554	3 249	2 939
3 Spånga-Tensta	2 778	2 383	2 048	2 009	2 058	2 043	2 054	1 952
4 Hässelby-Vällingby	2 076	1 808	1 672	1 838	1 975	2 107	1 877	1 786
6 Bromma	1 116	1 011	954	1 030	1 054	1 092	959	807
<b>Inre staden</b>	<b>5 476</b>	<b>4 593</b>	<b>4 388</b>	<b>4 575</b>	<b>4 684</b>	<b>4 472</b>	<b>3 813</b>	<b>3 129</b>
8 Kungsholmen	1 122	881	829	879	831	763	652	520
9 Norrmalm	1 054	874	845	868	847	937	796	598
10 Östermalm	756	629	605	568	544	454	395	315
12 Södermalm	2 544	2 209	2 109	2 260	2 462	2 318	1 970	1 696
<b>Söderort</b>	<b>12 576</b>	<b>10 885</b>	<b>10 264</b>	<b>10 260</b>	<b>10 408</b>	<b>10 354</b>	<b>9 678</b>	<b>8 556</b>
14 Enskede-Årsta-Vantör	3 654	3 235	3 022	3 060	3 087	3 216	3 143	2 745
15 Skarpnäck	2 037	1 714	1 585	1 579	1 696	1 718	1 620	1 447
18 Farsta	2 374	2 084	2 030	2 073	2 108	1 944	1 772	1 589
21 Älvsjö	502	431	394	377	375	336	314	270
22 Hägersten-Liljeholmen	1 901	1 684	1 637	1 589	1 568	1 578	1 387	1 155
24 Skärholmen	2 108	1 737	1 596	1 582	1 574	1 562	1 442	1 350
<b>50 Enheten för hemlösa</b>	<b>830</b>	<b>759</b>	<b>736</b>	<b>654</b>	<b>590</b>	<b>612</b>	<b>574</b>	<b>612</b>
<b>Stockholms invandrarmottagning</b>	<b>1</b>	<b>1</b>	<b>-</b>	<b>-</b>	<b>-</b>	<b>-</b>	<b>-</b>	<b>-</b>
<b>HELA STADEN</b>	<b>29 901</b>	<b>25 659</b>	<b>23 867</b>	<b>24 038</b>	<b>24 458</b>	<b>24 234</b>	<b>22 204</b>	<b>19 781</b>

**Tabell 49 Hushåll med ekonomiskt bistånd fördelade efter hushållstyp och stadsdelsförvaltning 2007**

Stadsdelsförvaltning	Hushållstyp						Dödsbo <sup>1</sup>	Totalt
	Ensamstående man		Ensamstående kvinna		Par			
	utan barn	med barn	utan barn	med barn	utan barn	med barn		
<b>Västerort</b>	<b>2 418</b>	<b>378</b>	<b>1 551</b>	<b>1 352</b>	<b>435</b>	<b>1 236</b>	<b>114</b>	<b>7 484</b>
1 Rinkeby-Kista	885	151	582	555	186	538	42	2 939
3 Spånga-Tensta	575	109	396	377	121	358	16	1 952
4 Hässelby-Vällingby	620	72	369	303	96	292	34	1 786
6 Bromma	338	46	204	117	32	48	22	807
<b>Inre staden</b>	<b>1 486</b>	<b>194</b>	<b>941</b>	<b>310</b>	<b>51</b>	<b>62</b>	<b>85</b>	<b>3 129</b>
8 Kungsholmen	258	16	156	57	6	13	14	520
9 Norrmalm	271	24	199	74	9	8	13	598
10 Östermalm	132	18	105	31	5	3	21	315
12 Södermalm	825	136	481	148	31	38	37	1 696
<b>Söderort</b>	<b>3 108</b>	<b>516</b>	<b>1 960</b>	<b>1 594</b>	<b>354</b>	<b>940</b>	<b>84</b>	<b>8 556</b>
14 Enskede-Årsta-Vantör	977	181	591	503	104	355	34	2 745
15 Skarpnäck	494	108	355	302	47	116	25	1 447
18 Farsta	666	94	346	273	55	154	1	1 589
21 Älvsjö	97	15	66	50	12	22	8	270
22 Hägersten-Liljeholmen	518	68	291	176	34	52	16	1 155
24 Skärholmen	356	50	311	290	102	241	-	1 350
<b>50 Enheten för hemlösa</b>	<b>458</b>	<b>36</b>	<b>105</b>	<b>4</b>	<b>2</b>	<b>-</b>	<b>7</b>	<b>612</b>
<b>HELA STADEN</b>	<b>7 470</b>	<b>1 124</b>	<b>4 557</b>	<b>3 260</b>	<b>842</b>	<b>2 238</b>	<b>290</b>	<b>19 781</b>

<sup>1</sup> Fr o m nov 2004 registreras om biståndet utgått till dödsbo.

**Tabell 50 Hushåll med ekonomiskt bistånd efter registerledarens ålder och stadsdelsförvaltning 2007**

Stadsdels- förvaltning	Ålder							Totalt
	18-24 <sup>1</sup>	25-29	30-39	40-49	50-59	60-64	65-	
<b>Västerort</b>	<b>1 342</b>	<b>1 021</b>	<b>1 914</b>	<b>1 624</b>	<b>1 021</b>	<b>339</b>	<b>223</b>	<b>7 484</b>
1 Rinkeby-Kista	492	387	760	662	395	152	91	2 939
3 Spånga-Tensta	361	273	504	402	267	91	54	1 952
4 Hässelby-Vällingby	354	252	468	375	226	66	45	1 786
6 Bromma	135	109	182	185	133	30	33	807
<b>Inre staden</b>	<b>455</b>	<b>342</b>	<b>586</b>	<b>730</b>	<b>611</b>	<b>189</b>	<b>216</b>	<b>3 129</b>
8 Kungsholmen	94	75	105	133	65	22	26	520
9 Norrmalm	88	67	107	129	125	30	52	598
10 Östermalm	41	54	62	59	50	22	27	315
12 Södermalm	232	146	312	409	371	115	111	1 696
<b>Söderort</b>	<b>1 494</b>	<b>1 054</b>	<b>1 906</b>	<b>2 028</b>	<b>1 339</b>	<b>428</b>	<b>307</b>	<b>8 556</b>
14 Enskede-Årsta-Vantör	523	384	630	620	413	113	62	2 745
15 Skarpnäck	272	168	297	362	228	74	46	1 447
18 Farsta	221	151	378	423	267	89	60	1 589
21 Älvsjö	53	45	50	51	50	11	10	270
22 Hägersten-Liljeholmen	192	142	249	268	188	58	58	1 155
24 Skärholmen	233	164	302	304	193	83	71	1 350
<b>50 Enheten för hemlösa</b>	<b>9</b>	<b>38</b>	<b>117</b>	<b>247</b>	<b>143</b>	<b>44</b>	<b>14</b>	<b>612</b>
<b>HELA STADEN</b>	<b>3 300</b>	<b>2 455</b>	<b>4 523</b>	<b>4 629</b>	<b>3 114</b>	<b>1 000</b>	<b>760</b>	<b>19 781</b>

<sup>1</sup> I de fall registerledaren är under 18 år ingår även dessa (24 stycken år 2007).

**Tabell 51 Hushåll med ekonomiskt bistånd efter medborgarskapsgrupp<sup>1</sup> och stadsdelsförvaltning 2007**

Stadsdelsförvaltning	Medborgarskapsgrupp			Totalt
	Svensk	Övrig nordisk	Utom-nordisk	
<b>Västerort</b>	<b>4 508</b>	<b>206</b>	<b>2 770</b>	<b>7 484</b>
1 Rinkeby-Kista	1 669	73	1 197	2 939
3 Spånga-Tensta	1 128	63	761	1 952
4 Hässelby-Vällingby	1 092	47	647	1 786
6 Bromma	619	23	165	807
<b>Inre staden</b>	<b>2 679</b>	<b>91</b>	<b>359</b>	<b>3 129</b>
8 Kungsholmen	432	8	80	520
9 Norrmalm	524	15	59	598
10 Östermalm	283	9	23	315
12 Södermalm	1 440	59	197	1 696
<b>Söderort</b>	<b>6 168</b>	<b>255</b>	<b>2 133</b>	<b>8 556</b>
14 Enskede-Årsta-Vantör	1 937	73	735	2 745
15 Skarpnäck	1 102	41	304	1 447
18 Farsta	1 140	64	385	1 589
21 Älvsjö	192	16	62	270
22 Hägersten-Liljeholmen	898	38	219	1 155
24 Skärholmen	899	23	428	1 350
<b>50 Enheten för hemlösa</b>	<b>457</b>	<b>65</b>	<b>90</b>	<b>612</b>
<b>HELA STADEN</b>	<b>13 812</b>	<b>617</b>	<b>5 352</b>	<b>19 781</b>

<sup>1</sup> Se not 1 till tabell 10.



**Tabell 52 Hushåll med ekonomiskt bistånd efter födelse land<sup>1</sup>  
och stadsdelsförvaltning 2007**

Stadsdels- förvaltning	Födelse land			Totalt
	Sverige	Övriga norden	Utom norden	
<b>Västerort</b>	<b>1 752</b>	<b>188</b>	<b>5 544</b>	<b>7 484</b>
1 Rinkeby-Kista	451	61	2 427	2 939
3 Spånga-Tensta	311	51	1 590	1 952
4 Hässelby-Vällingby	542	47	1 197	1 786
6 Bromma	448	29	330	807
<b>Inre staden</b>	<b>2 157</b>	<b>133</b>	<b>839</b>	<b>3 129</b>
8 Kungsholmen	344	12	164	520
9 Norrmalm	408	20	170	598
10 Östermalm	212	12	91	315
12 Södermalm	1 193	89	414	1 696
<b>Söderort</b>	<b>3 722</b>	<b>258</b>	<b>4 576</b>	<b>8 556</b>
14 Enskede-Årsta-Vantör	1 136	68	1 541	2 745
15 Skarpnäck	746	39	662	1 447
18 Farsta	718	61	810	1 589
21 Älvsjö	123	14	133	270
22 Hägersten-Liljeholmen	686	48	421	1 155
24 Skärholmen	313	28	1 009	1 350
<b>50 Enheten för hemlösa</b>	<b>302</b>	<b>59</b>	<b>251</b>	<b>612</b>
<b>HELA STADEN</b>	<b>7 933</b>	<b>638</b>	<b>11 210</b>	<b>19 781</b>

<sup>1</sup> *Svenskt hushåll* = samtliga vuxna är födda i Sverige.

*Övrigt nordiskt hushåll* = minst en av de vuxna är född i Finland,  
Danmark, Norge eller Island, men ej utom Norden.

*Utomnordiskt hushåll* = minst en av de vuxna är född utom Norden.

**Tabell 53 Hushåll med ekonomiskt bistånd fördelade efter medborgarskapsgrupp<sup>1</sup>/ världsdela och stadsdelsförvaltning 2007**

Stadsdels- förvaltning	Medborgarskapsgrupp						Totalt
	Afrika	Asien	Europa utom Sverige	Sverige	Latin-/Syd- amerika	Övriga	
<b>Västerort</b>	<b>1 693</b>	<b>2 430</b>	<b>811</b>	<b>1 801</b>	<b>279</b>	<b>470</b>	<b>7 484</b>
1 Rinkeby-Kista	788	1 036	356	475	112	172	2 939
3 Spånga-Tensta	607	615	215	324	61	130	1 952
4 Hässelby-Vällingby	245	643	163	550	72	113	1 786
6 Bromma	53	136	77	452	34	55	807
<b>Inre staden</b>	<b>141</b>	<b>178</b>	<b>345</b>	<b>2 174</b>	<b>93</b>	<b>198</b>	<b>3 129</b>
8 Kungsholmen	37	40	41	346	19	37	520
9 Norrmalm	14	32	70	411	14	57	598
10 Östermalm	13	18	38	212	11	23	315
12 Södermalm	77	88	196	1 205	49	81	1 696
<b>Söderort</b>	<b>886</b>	<b>2 011</b>	<b>937</b>	<b>3 764</b>	<b>418</b>	<b>540</b>	<b>8 556</b>
14 Enskede-Årsta-Vantör	315	678	290	1 151	131	180	2 745
15 Skarpnäck	122	258	155	758	77	77	1 447
18 Farsta	155	346	185	723	94	86	1 589
21 Älvsjö	35	50	30	123	8	24	270
22 Hägersten-Liljeholmen	79	152	110	691	48	75	1 155
24 Skärholmen	180	527	167	318	60	98	1 350
<b>50 Enheten för hemlösa</b>	<b>42</b>	<b>37</b>	<b>87</b>	<b>302</b>	<b>13</b>	<b>131</b>	<b>612</b>
<b>HELA STADEN</b>	<b>2 762</b>	<b>4 656</b>	<b>2 180</b>	<b>8 041</b>	<b>803</b>	<b>1 339</b>	<b>19 781</b>

<sup>1</sup> Registerledarens medborgarskap.

**Tabell 54 Alla vuxna personer med ekonomiskt bistånd efter försörjningshinder<sup>1</sup> och stadsdelsförvaltning 2007**

Stadsdels- förvaltning	Försörjningshinder (kod)												
	Arblös m ers fr A-ka/Alfa (01)	Arblös ut ers fr A-ka/Alfa (02)	Arblös ut ers fr A-ka/Alfa - i aktivitet (03)	Ofriv deltid söker heltid (04)	Arblös i pro- gram med ers fr AF (05)	Sjukskriven, 0-placerad (06)	Otillräckl ink av sjuk- penning (07)	Otillräckl ink av föräldrap (08)	Otillräckl ink av sjukers/ aktivitetsers (09)	SFI-stud (10)	SFI-stud i heldags- aktivitet (11)	Väntar ink av lön (12)	Vänt ink, ers fr AF (A-ka/Alfa) (13)
<b>Västerort</b>	<b>302</b>	<b>2 905</b>	<b>4 272</b>	<b>670</b>	<b>219</b>	<b>1 696</b>	<b>246</b>	<b>1 013</b>	<b>799</b>	<b>1 243</b>	<b>325</b>	<b>486</b>	<b>96</b>
1 Rinkeby-Kista	156	1 386	1 711	274	89	655	99	389	351	519	214	170	43
3 Spånga-Tensta	48	441	1 246	161	28	476	84	318	226	390	30	108	24
4 Hässelby-Vällingby	65	831	973	161	58	408	38	243	186	301	72	96	13
6 Bromma	33	247	342	74	44	157	25	63	36	33	9	112	16
<b>Inre staden</b>	<b>165</b>	<b>1 162</b>	<b>714</b>	<b>176</b>	<b>93</b>	<b>681</b>	<b>87</b>	<b>66</b>	<b>249</b>	<b>86</b>	<b>14</b>	<b>351</b>	<b>56</b>
8 Kungsholmen	17	154	153	38	6	109	10	11	24	28	4	61	16
9 Norrmalm	28	182	107	37	13	153	23	13	46	10	1	83	9
10 Östermalm	10	92	87	15	13	80	14	-	21	7	3	44	5
12 Södermalm	110	734	367	86	61	339	40	42	158	41	6	163	26
<b>Söderort</b>	<b>421</b>	<b>3 568</b>	<b>3 348</b>	<b>760</b>	<b>291</b>	<b>2 111</b>	<b>313</b>	<b>797</b>	<b>982</b>	<b>975</b>	<b>179</b>	<b>896</b>	<b>118</b>
14 Enskede-Årsta- Vantör	138	1 214	1 303	248	107	719	86	310	228	292	38	302	44
15 Skarpnäck	71	445	571	103	44	363	61	99	198	93	14	185	18
18 Farsta	92	742	421	121	39	413	83	156	139	288	51	109	11
21 Älvsjö	6	43	163	17	9	81	8	17	20	26	13	27	-
22 Hägersten- Liljeholmen	48	292	433	91	38	259	23	38	87	58	12	158	24
24 Skärholmen	66	832	457	180	54	276	52	177	310	218	51	115	21
<b>Enheten för hemlösa</b>	<b>6</b>	<b>183</b>	<b>64</b>	<b>13</b>	<b>5</b>	<b>50</b>	<b>8</b>	<b>-</b>	<b>49</b>	<b>3</b>	<b>-</b>	<b>51</b>	<b>6</b>
<b>Samtliga</b>	<b>894</b>	<b>7 818</b>	<b>8 398</b>	<b>1 619</b>	<b>608</b>	<b>4 538</b>	<b>654</b>	<b>1 876</b>	<b>2 079</b>	<b>2 307</b>	<b>518</b>	<b>1 784</b>	<b>276</b>

<sup>1</sup> Biståndstagarna kan ha ett eller flera olika försörjningshinder under året. Här presenteras de på varje försörjningshinder de hade.

En biståndstagare kan alltså återfinnas i flera kolumner, dock endast på en stadsdelsförvaltning (den sista de fick bistånd i).

**Tabell 54 Alla vuxna personer med ekonomiskt bistånd efter försörjningshinder<sup>1</sup> och stadsdelsförvaltning 2007**

forts

Stadsdels- förvaltning	Försörjningshinder											Samtliga
	Väntar ers från FK (14)	Flykt ej sv medb neds arbförm 60- (15)	Över 65 år m ingen el låg åldersp (16)	Sökt och väntar barn- omsplats (17)	Otitillr ink av arb på heltid (18)	Avtjänar straff med fotboja (19)	Utan förs- hinder - saknar EGT (22)	Sociala/ medicinska skäl (23)	Indragen ers från FK vid sjukdom (24)	Utan för- hinder - har EGT (30)	Utlänning m ersättning enl LMA (40)	
<b>Västerort</b>	<b>480</b>	<b>315</b>	<b>83</b>	<b>163</b>	<b>267</b>	<b>4</b>	<b>490</b>	<b>1 892</b>	<b>38</b>	<b>421</b>	<b>19</b>	<b>18 444</b>
1 Rinkeby-Kista	224	169	28	49	102	2	126	795	26	96	7	7 680
3 Spånga-Tensta	120	118	38	71	82	1	35	520	5	26	4	4 600
4 Hässelby-Vällingby	82	24	14	37	62	1	218	397	3	256	5	4 544
6 Bromma	54	4	3	6	21	-	111	180	4	43	3	1 620
<b>Inre staden</b>	<b>188</b>	<b>5</b>	<b>61</b>	<b>5</b>	<b>53</b>	<b>5</b>	<b>399</b>	<b>925</b>	<b>29</b>	<b>42</b>	<b>4</b>	<b>5 616</b>
8 Kungsholmen	27	1	3	-	5	2	77	123	2	14	-	885
9 Norrmalm	49	-	11	1	10	1	92	158	4	6	2	1 039
10 Östermalm	17	3	7	1	9	-	37	83	3	4	-	555
12 Södermalm	95	1	40	3	29	2	193	561	20	18	2	3 137
<b>Söderort</b>	<b>550</b>	<b>150</b>	<b>91</b>	<b>154</b>	<b>280</b>	<b>12</b>	<b>543</b>	<b>2 193</b>	<b>59</b>	<b>222</b>	<b>11</b>	<b>19 024</b>
14 Enskede-Årsta- Vantör	147	56	9	73	80	2	180	683	19	70	-	6 348
15 Skarpnäck	119	20	20	20	52	2	61	408	14	44	3	3 028
18 Farsta	72	19	14	17	55	5	71	466	5	19	5	3 413
21 Älvsjö	12	5	1	5	5	1	13	91	3	5	-	571
22 Hägersten- Liljeholmen	101	8	21	11	27	-	133	360	9	40	-	2 271
24 Skärholmen	99	42	26	28	61	2	85	185	9	44	3	3 393
<b>Enheten för hemlösa</b>	<b>37</b>	<b>-</b>	<b>2</b>	<b>-</b>	<b>2</b>	<b>1</b>	<b>91</b>	<b>393</b>	<b>4</b>	<b>13</b>	<b>-</b>	<b>981</b>
<b>Samtliga</b>	<b>1 255</b>	<b>470</b>	<b>237</b>	<b>322</b>	<b>602</b>	<b>22</b>	<b>1 523</b>	<b>5 403</b>	<b>130</b>	<b>698</b>	<b>34</b>	<b><sup>2</sup>22 963</b>

<sup>1</sup> Biståndstagarna kan ha ett eller flera olika försörjningshinder under året. Här presenteras de på varje försörjningshinder de hade.

En biståndstagare kan alltså återfinnas i flera kolumner, dock endast på en stadsdelsförvaltning (den sista de fick bistånd i).

<sup>2</sup> Netto.

**Tabell 55 Alla vuxna personer med ekonomiskt bistånd efter vanligaste försörjningshindret<sup>1</sup> och stadsdelsförvaltning 2007**

Stadsdels- förvaltning	Försörjningshinder (kod)												
	Arblös m ers fr A-ka/Alfa (01)	Arblös ut ers fr A-ka/Alfa (02)	Arblös ut ers fr A-ka/Alfa - i aktivitet (03)	Ofriv deltid söker heltid (04)	Arblös i pro- gram med ers fr AF (05)	Sjukskriven, 0-placerad (06)	Otillräckl ink av sjukp (07)	Otillräckl ink av föräldrap (08)	Otillräckl ink av sjukers/ aktivitetsers. (09)	SFI-stud (10)	SFI-stud i heldags- aktivitet (11)	Väntar ink av lön (12)	Vänt ink, ers fr AF (A-ka/Alfa) (13)
<b>Västerort</b>	<b>155</b>	<b>1 113</b>	<b>2 720</b>	<b>312</b>	<b>71</b>	<b>875</b>	<b>80</b>	<b>670</b>	<b>594</b>	<b>224</b>	<b>64</b>	<b>146</b>	<b>29</b>
1 Rinkeby-Kista	76	531	1 052	138	22	324	27	252	255	83	40	49	13
3 Spånga-Tensta	27	103	947	51	6	227	25	203	179	56	5	33	4
4 Hässelby-Vällingby	35	396	489	83	23	217	17	168	136	84	17	32	5
6 Bromma	17	83	232	40	20	107	11	47	24	1	2	32	7
<b>Inre staden</b>	<b>89</b>	<b>700</b>	<b>283</b>	<b>85</b>	<b>40</b>	<b>452</b>	<b>53</b>	<b>41</b>	<b>175</b>	<b>54</b>	<b>2</b>	<b>139</b>	<b>28</b>
8 Kungsholmen	10	70	73	17	3	86	4	9	16	22	1	27	10
9 Norrmalm	19	105	41	18	9	104	18	11	31	9	-	38	2
10 Östermalm	5	49	45	6	6	55	10	-	15	5	1	17	-
12 Södermalm	55	476	124	44	22	207	21	21	113	18	-	57	16
<b>Söderort</b>	<b>225</b>	<b>1 685</b>	<b>1 790</b>	<b>348</b>	<b>95</b>	<b>1 175</b>	<b>123</b>	<b>512</b>	<b>717</b>	<b>432</b>	<b>38</b>	<b>281</b>	<b>48</b>
14 Enskede-Årsta- Vantör	68	506	754	117	36	422	34	199	154	79	8	100	17
15 Skarpnäck	46	184	372	46	17	209	27	65	139	38	2	49	6
18 Farsta	48	433	154	55	10	226	22	94	94	189	8	36	4
21 Älvsjö	5	10	115	5	4	39	6	7	14	4	2	8	-
22 Hägersten- Liljeholmen	29	90	265	40	12	157	13	28	58	26	4	58	14
24 Skärholmen	29	462	130	85	16	122	21	119	258	96	14	30	7
Enheten för hemlösa	2	108	18	6	1	23	3	-	38	-	-	14	-
<b>Samtliga</b>	<b>471</b>	<b>3 606</b>	<b>4 811</b>	<b>751</b>	<b>207</b>	<b>2 525</b>	<b>259</b>	<b>1 223</b>	<b>1 524</b>	<b>710</b>	<b>104</b>	<b>580</b>	<b>105</b>

<sup>1</sup> Bidragstagarna kan ha ett eller flera olika försörjningshinder under året. Här presenteras de efter det försörjningshinder de oftast hade.

Om två försörjningshinder var lika vanliga för personen har det senaste valts.

**Tabell 55 Alla vuxna personer med ekonomiskt bistånd efter vanligaste försörjningshindret<sup>1</sup> och stadsdelsförvaltning 2007**

forts

Stadsdels- förvaltning	Försörjningshinder											Samtliga
	Väntar ers från FK (14)	Flykt ej sv medb neds arbförm 60- (15)	Över 65 år m ingen el låg åldersp (16)	Sökt och väntar barn- omsplats (17)	Otitlr ink av arb på heltid (18)	Avtjänar straff med fotboja (19)	Utan förs- hinder - saknar EGT (22)	Sociala/ medicinska skäl (23)	Indragen ers från FK vid sjukdom (24)	Utan för- hinder - har EGT (30)	Utlänning m ersättning enl LMA (40)	
<b>Västerort</b>	<b>138</b>	<b>235</b>	<b>46</b>	<b>31</b>	<b>81</b>	<b>1</b>	<b>269</b>	<b>1 209</b>	<b>18</b>	<b>118</b>	<b>14</b>	<b>9 213</b>
1 Rinkeby-Kista	65	121	17	15	16	-	62	458	13	54	6	3 689
3 Spånga-Tensta	23	92	17	13	38	1	17	365	1	11	3	2 447
4 Hässelby-Vällingby	31	20	9	3	21	-	105	257	1	34	2	2 185
6 Bromma	19	2	3	-	6	-	85	129	3	19	3	892
<b>Inre staden</b>	<b>79</b>	<b>2</b>	<b>53</b>	<b>2</b>	<b>18</b>	<b>2</b>	<b>314</b>	<b>596</b>	<b>14</b>	<b>23</b>	<b>1</b>	<b>3 245</b>
8 Kungsholmen	16	1	2	-	1	1	66	98	-	6	-	539
9 Norrmalm	20	-	9	-	2	-	69	104	3	4	-	616
10 Östermalm	8	1	7	1	1	-	34	55	1	2	-	324
12 Södermalm	35	-	35	1	14	1	145	339	10	11	1	1 766
<b>Söderort</b>	<b>184</b>	<b>107</b>	<b>64</b>	<b>45</b>	<b>96</b>	<b>3</b>	<b>338</b>	<b>1 450</b>	<b>24</b>	<b>103</b>	<b>8</b>	<b>9 891</b>
14 Enskede-Årsta- Vantör	58	37	4	23	24	1	103	437	9	25	-	3 215
15 Skarpnäck	39	19	14	4	19	-	28	266	4	26	2	1 621
18 Farsta	20	11	11	7	18	1	51	302	-	7	3	1 804
21 Älvsjö	6	3	1	-	3	-	9	62	1	-	-	304
22 Hägersten- Liljeholmen	36	6	17	3	10	-	95	265	6	13	-	1 245
24 Skärholmen	25	31	17	8	22	1	52	118	4	32	3	1 702
Enheten för hemlösa	15	-	-	-	-	-	67	316	1	2	-	614
<b>Samtliga</b>	<b>416</b>	<b>344</b>	<b>163</b>	<b>78</b>	<b>195</b>	<b>6</b>	<b>988</b>	<b>3 571</b>	<b>57</b>	<b>246</b>	<b>23</b>	<b>22 963</b>

<sup>1</sup> Bidragstagarna kan ha ett eller flera olika försörjningshinder under året. Här presenteras de efter det försörjningshinder de oftast hade.

Om två försörjningshinder var lika vanliga för personen har det senaste valts.

**Tabell 56 Summa ekonomiskt bistånd (tkr) fördelat efter stadsdelsförvaltning 2000-2007, löpande priser**

Stadsdels- förvaltning	Summa ekonomiskt bistånd, tkr							
	2000	2001	2002	2003	2004	2005	2006	2007
<b>Västerort</b>	<b>505 453</b>	<b>427 766</b>	<b>409 791</b>	<b>420 289</b>	<b>462 782</b>	<b>464 614</b>	<b>431 055</b>	<b>376 606</b>
1 Rinkeby-Kista	250 019	208 952	196 910	194 488	209 212	197 835	178 912	156 446
3 Spånga-Tensta	138 199	114 395	105 745	103 008	118 105	117 097	115 197	103 223
4 Hässelby-Vällingby	84 548	74 820	74 853	85 252	95 483	106 695	99 617	86 076
6 Bromma	32 687	29 599	32 282	37 542	39 983	42 986	37 329	30 861
<b>Inre staden</b>	<b>155 990</b>	<b>136 223</b>	<b>132 159</b>	<b>149 704</b>	<b>166 888</b>	<b>166 194</b>	<b>147 582</b>	<b>120 886</b>
8 Kungsholmen	32 794	27 693	28 496	30 341	30 175	26 382	22 473	17 897
9 Norrmalm	28 648	25 231	23 172	26 048	30 178	32 888	28 986	21 222
10 Östermalm	19 611	15 914	16 130	16 053	17 535	15 856	13 307	10 648
12 Södermalm <sup>1</sup>	74 937	67 385	64 361	77 262	89 000	91 068	82 816	71 119
<b>Söderort</b>	<b>516 279</b>	<b>450 311</b>	<b>452 875</b>	<b>447 598</b>	<b>483 182</b>	<b>491 669</b>	<b>460 056</b>	<b>400 217</b>
14 Enskede-Årsta-Vantör	157 382	137 784	138 671	140 781	150 577	166 163	159 808	133 878
15 Skarpnäck	80 522	67 590	65 613	70 101	79 649	80 552	77 494	70 897
18 Farsta	102 534	88 659	93 890	93 747	103 444	100 609	92 183	80 910
21 Älvsjö	19 105	16 917	14 965	13 567	14 538	14 328	13 478	10 599
22 Hägersten-Liljeholmen	64 690	60 137	65 931	65 236	68 515	63 676	51 946	43 150
24 Skärholmen	92 046	79 224	73 805	64 165	66 460	66 341	65 147	60 782
<b>50 Enheten för hemlösa</b>	<b>19 293</b>	<b>16 978</b>	<b>16 822</b>	<b>17 740</b>	<b>17 936</b>	<b>19 991</b>	<b>21 477</b>	<b>22 584</b>
<b>Stockholms invandrarmottagning</b>	<b>12</b>	<b>6</b>	<b>-</b>	<b>-</b>	<b>-</b>	<b>-</b>	<b>-</b>	<b>-</b>
<b>HELA STADEN</b>	<b>1 197 028</b>	<b>1 031 285</b>	<b><sup>1</sup>1 011 647</b>	<b>1 035 332</b>	<b>1 130 788</b>	<b>1 142 467</b>	<b>1 060 169</b>	<b>920 292</b>

<sup>1</sup> Pga övergången till registrering i EB, Paraplyet, saknas ca 4 mnkr utbetalade i Maria-Gamla stan i december 2002.

**Tabell 57 Summa ekonomiskt bistånd och ersättning enligt LMA i tkr och antalet hushåll fördelade efter stadsdelsförvaltning 2007**

Stadsdels- förvaltning	Tkr			Antal hushåll med		
	Ekonomiskt bistånd	Ers enl LMA	Summa	Ekonomiskt bistånd	Ers enl LMA	Totalt netto <sup>1</sup>
<b>Västerort</b>	<b>376 287</b>	<b>320</b>	<b>376 606</b>	<b>7 473</b>	<b>36</b>	<b>7 484</b>
1 Rinkeby-Kista	156 295	152	156 446	2 937	16	2 939
3 Spånga-Tensta	103 181	42	103 223	1 949	8	1 952
4 Hässelby-Vällingby	85 988	88	86 076	1 783	9	1 786
6 Bromma	30 823	38	30 861	804	3	807
<b>Inre staden</b>	<b>120 856</b>	<b>30</b>	<b>120 886</b>	<b>3 129</b>	<b>5</b>	<b>3 129</b>
8 Kungsholmen	17 897	-	17 897	520	-	520
9 Normalm	21 206	16	21 222	598	2	598
10 Östermalm	10 648	-	10 648	315	-	315
12 Södermalm	71 104	15	71 119	1 696	3	1 696
<b>Söderort</b>	<b>399 984</b>	<b>232</b>	<b>400 217</b>	<b>8 550</b>	<b>20</b>	<b>8 556</b>
14 Enskede-Årsta-Vantör	133 878	1	133 878	2 745	1	2 745
15 Skarpnäck	70 851	46	70 897	1 446	5	1 447
18 Farsta	80 872	37	80 910	1 586	8	1 589
21 Älvsjö	10 599	-	10 599	270	-	270
22 Hägersten- Liljeholmen	43 149	1	43 150	1 155	1	1 155
24 Skärholmen	60 635	147	60 782	1 348	5	1 350
<b>50 Enheten för hemlösa</b>	<b>22 584</b>	<b>-</b>	<b>22 584</b>	<b>612</b>	<b>1</b>	<b>612</b>
<b>HELA STADEN</b>	<b>919 710</b>	<b>582</b>	<b>920 292</b>	<b>19 764</b>	<b>62</b>	<b>19 781</b>

<sup>1</sup> 45 hushåll har både haft ersättning enl LMA och ekonomiskt bistånd under året.



**Tabell 58 Hushåll med ekonomiskt bistånd fördelade efter medborgarskapsgrupp<sup>1</sup> och stadsdelsförvaltning, samt bidrag i tkr och medelbidrag per person (viktat)<sup>2</sup> och månad 2007**

Stadsdelsförvaltning	Antal biståndshåll				Summa ekon bistånd/ers enl LMA, tkr				Medelbidrag <sup>2</sup> per biståndstagare och månad, kr			
	Svensk	Övrigt nordisk	Utom-nordisk	Totalt	Svensk	Övrigt nordisk	Utom-nordisk	Summa, tkr	Svensk	Övrigt nordisk	Utom-nordisk	Summa, kr
<b>Västerort</b>	<b>4 508</b>	<b>206</b>	<b>2 770</b>	<b>7 484</b>	<b>211 512</b>	<b>9 184</b>	<b>155 910</b>	<b>376 606</b>	<b>4 656</b>	<b>5 302</b>	<b>4 677</b>	<b>4 687</b>
1 Rinkeby-Kista	1 669	73	1 197	2 939	83 217	3 772	69 457	156 446	4 445	5 861	4 787	4 621
3 Spånga-Tensta	1 128	63	761	1 952	58 709	3 036	41 478	103 223	4 416	5 245	4 449	4 450
4 Hässelby-Vällingby	1 092	47	647	1 786	47 766	1 501	36 809	86 076	4 802	4 013	4 709	4 766
6 Bromma	619	23	165	807	21 820	875	8 166	30 861	5 605	6 299	4 840	5 445
<b>Inre staden</b>	<b>2 679</b>	<b>91</b>	<b>359</b>	<b>3 129</b>	<b>100 770</b>	<b>4 189</b>	<b>15 927</b>	<b>120 886</b>	<b>6 062</b>	<b>6 221</b>	<b>5 384</b>	<b>5 979</b>
8 Kungsholmen	432	8	80	520	14 776	305	2 816	17 897	6 268	4 847	4 951	6 004
9 Norrmalm	524	15	59	598	18 303	503	2 416	21 222	6 258	4 287	5 474	6 109
10 Östermalm	283	9	23	315	9 626	469	553	10 648	6 135	7 102	6 167	6 172
12 Södermalm	1 440	59	197	1 696	58 065	2 912	10 142	71 119	5 924	6 921	5 398	5 890
<b>Söderort</b>	<b>6 168</b>	<b>255</b>	<b>2 133</b>	<b>8 556</b>	<b>274 787</b>	<b>11 311</b>	<b>114 119</b>	<b>400 217</b>	<b>5 079</b>	<b>5 598</b>	<b>4 704</b>	<b>4 992</b>
14 Enskede-Årsta-Vantör	1 937	73	735	2 745	90 594	3 237	40 048	133 878	5 049	5 516	4 576	4 918
15 Skarpnäck	1 102	41	304	1 447	50 898	2 148	17 851	70 897	5 331	5 283	4 747	5 196
18 Farsta	1 140	64	385	1 589	56 841	3 124	20 944	80 910	5 349	5 632	4 797	5 211
21 Älvsjö	192	16	62	270	7 233	587	2 779	10 599	5 082	5 390	4 983	5 076
22 Hägersten-Liljeholmen	898	38	219	1 155	31 656	1 288	10 205	43 150	5 533	5 536	5 154	5 466
24 Skärholmen	899	23	428	1 350	37 564	927	22 291	60 782	4 168	6 610	4 587	4 343
<b>50 Enheten för hemlösa</b>	<b>457</b>	<b>65</b>	<b>90</b>	<b>612</b>	<b>16 235</b>	<b>2 474</b>	<b>3 875</b>	<b>22 584</b>	<b>5 888</b>	<b>5 515</b>	<b>5 480</b>	<b>5 779</b>
<b>HELA STADEN</b>	<b>13 812</b>	<b>617</b>	<b>5 352</b>	<b>19 781</b>	<b>603 304</b>	<b>27 157</b>	<b>289 831</b>	<b>920 292</b>	<b>5 110</b>	<b>5 559</b>	<b>4 739</b>	<b>5 018</b>

<sup>1</sup> Se not 1 i tabell 10.

<sup>2</sup> Ensamstående vuxen har vikten 1,0, vuxen i ett par 0,75 och barn 0,5.

**Tabell 59 Medelbidrag i kronor per månad och hushåll på respektive stadsdelsförvaltning 2000-2007, löpande priser**

Stadsdelsförvaltning	Medelbidrag (kr) per månad och hushåll							
	2000	2001	2002	2003	2004	2005	2006	2007
<b>Västerort</b>	<b>6 240</b>	<b>6 396</b>	<b>6 768</b>	<b>7 367</b>	<b>7 535</b>	<b>7 459</b>	<b>7 388</b>	<b>7 185</b>
1 Rinkeby-Kista	6 370	6 559	6 869	7 579	7 781	7 550	7 448	7 301
3 Spånga-Tensta	6 369	6 427	6 825	7 333	7 558	7 539	7 549	7 246
4 Hässelby-Vällingby	6 009	6 276	6 616	7 111	7 150	7 282	7 199	7 021
6 Bromma	5 458	5 581	6 360	7 009	7 203	7 282	7 144	6 883
<b>Inre staden</b>	<b>5 535</b>	<b>5 774</b>	<b>5 997</b>	<b>6 484</b>	<b>6 662</b>	<b>6 690</b>	<b>6 839</b>	<b>6 775</b>
8 Kungsholmen	5 609	5 977	6 359	6 739	6 674	6 517	6 674	6 651
9 Norrmalm	5 701	5 894	5 753	6 375	6 895	6 846	6 961	6 890
10 Östermalm	5 446	5 578	5 811	6 293	6 511	6 568	6 591	6 593
12 Södermalm	5 465	5 698	5 986	6 466	6 613	6 708	6 884	6 802
<b>Söderort</b>	<b>6 171</b>	<b>6 309</b>	<b>6 681</b>	<b>7 051</b>	<b>7 228</b>	<b>7 210</b>	<b>7 191</b>	<b>7 060</b>
14 Enskede-Årsta-Vantör	6 221	6 311	6 641	7 172	7 368	7 378	7 425	7 172
15 Skarpnäck	6 222	6 370	6 718	7 220	7 413	7 254	7 206	7 149
18 Farsta	6 083	6 109	6 574	6 913	7 118	7 205	7 194	7 146
21 Älvsjö	5 873	5 982	6 118	6 461	6 768	7 083	7 150	6 834
22 Hägersten-Liljeholmen	5 900	6 193	6 754	7 079	7 249	7 097	6 755	6 754
24 Skärholmen	6 413	6 666	6 933	6 926	6 972	6 903	6 998	6 877
<b>50 Enheten för hemlösa</b>	<b>4 415</b>	<b>4 464</b>	<b>4 700</b>	<b>5 277</b>	<b>5 567</b>	<b>5 709</b>	<b>5 989</b>	<b>6 029</b>
<b>Stockholms invandarmottagning</b>	<b>3 078</b>	<b>3 215</b>	-	-	-	-	-	-
<b>HELA STADEN</b>	<b>6 069</b>	<b>6 225</b>	<b>6 571</b>	<b>7 044</b>	<b>7 224</b>	<b>7 193</b>	<b>7 188</b>	<b>7 042</b>

**Tabell 60 Medelbidrag i kronor per månad och hushåll, person och viktat<sup>1</sup> per person i respektive stadsdelsförvaltning 2007**

Stadsdelsförvaltning	Medelbidrag (kr) per månad och . . . .		
	hushåll	person	person (viktat)
<b>Västerort</b>	<b>7 185</b>	<b>3 414</b>	<b>4 687</b>
1 Rinkeby-Kista	7 301	3 322	4 621
3 Spånga-Tensta	7 246	3 176	4 450
4 Hässelby-Vällingby	7 021	3 528	4 766
6 Bromma	6 883	4 326	5 445
<b>Inre staden</b>	<b>6 775</b>	<b>5 127</b>	<b>5 979</b>
8 Kungsholmen	6 651	5 240	6 004
9 Norrmalm	6 890	5 296	6 109
10 Östermalm	6 593	5 179	6 172
12 Södermalm	6 802	5 024	5 890
<b>Söderort</b>	<b>7 060</b>	<b>3 809</b>	<b>4 992</b>
14 Enskede-Årsta-Vantör	7 172	3 686	4 918
15 Skarpnäck	7 149	3 985	5 196
18 Farsta	7 146	4 086	5 211
21 Älvsjö	6 834	3 901	5 076
22 Hägersten-Liljeholmen	6 754	4 496	5 466
24 Skärholmen	6 877	3 163	4 343
<b>50 Enheten för hemlösa</b>	<b>6 029</b>	<b>5 434</b>	<b>5 779</b>
<b>HELA STADEN</b>	<b>7 042</b>	<b>3 824</b>	<b>5 018</b>

<sup>1</sup> Ensamstående vuxen har vikten 1,0, vuxen i ett par 0,75 och barn 0,5.

**Tabell 61 Summa ekonomiskt bistånd (i tkr) (exkl ersättning enl LMA) och hushåll fördelade efter ändamålsgrupp<sup>1</sup> och stadsdelsförvaltning 2007**

Stadsdels- förvaltning (Kod)	Summa ekonomiskt bistånd, tkr	Därav i tkr		Antal bistånds- hushåll	Därav med	
		EGT (01-03)	Övr ekon bi- stånd (11-44)		EGT (01-03)	Övr ekon bi- stånd (11-44)
<b>Västerort</b>	<b>376 287</b>	<b>331 545</b>	<b>44 741</b>	<b>7 473</b>	<b>7 094</b>	<b>5 676</b>
1 Rinkeby-Kista	156 295	135 055	21 240	2 937	2 814	2 313
3 Spånga-Tensta	103 181	91 450	11 731	1 949	1 881	1 486
4 Hässelby-Vällingby	85 988	77 926	8 062	1 783	1 692	1 315
6 Bromma	30 823	27 114	3 709	804	707	562
<b>Inre staden</b>	<b>120 856</b>	<b>109 387</b>	<b>11 468</b>	<b>3 129</b>	<b>2 761</b>	<b>2 131</b>
8 Kungsholmen	17 897	16 340	1 557	520	460	344
9 Norrmalm	21 206	18 687	2 520	598	516	417
10 Östermalm	10 648	9 472	1 176	315	264	222
12 Södermalm	71 104	64 889	6 215	1 696	1 521	1 148
<b>Söderort</b>	<b>399 984</b>	<b>358 216</b>	<b>41 768</b>	<b>8 550</b>	<b>8 078</b>	<b>6 241</b>
14 Enskede-Årsta-Vantör	133 878	122 203	11 675	2 745	2 635	2 004
15 Skarpnäck	70 851	63 484	7 368	1 446	1 375	1 057
18 Farsta	80 872	74 420	6 452	1 586	1 520	1 133
21 Älvsjö	10 599	9 239	1 360	270	249	199
22 Hägersten-Liljeholmen	43 149	37 812	5 336	1 155	1 047	790
24 Skärholmen	60 635	51 058	9 578	1 348	1 252	1 058
<b>50 Enheten för hemlösa</b>	<b>22 584</b>	<b>19 843</b>	<b>2 741</b>	<b>612</b>	<b>540</b>	<b>505</b>
<b>HELA STADEN</b>	<b>919 710</b>	<b>818 991</b>	<b>100 719</b>	<b>19 764</b>	<b>18 473</b>	<b>14 553</b>

<sup>1</sup> Se även tabell 22.

**Tabell 62 Summa ekonomiskt bistånd (i tkr) (exkl ersättning enl LMA) fördelade efter ändamålsgrupp<sup>1</sup> och stadsdelsförvaltning 2007**

Stadsdels- förvaltning  (Kod)	Ändamål, tkr						Summa, tkr
	EGT (01-03)	Avgift barn- oms/hem- service. SL (12-14)	Sjukvård/ Psyko- terapi (15-23)	Bostads- anknytning (24-30)	Övriga extra bidrag (11, 31-39, 44)	Skuld- sanering (40-43)	
<b>Västerort</b>	<b>331 545</b>	<b>1 686</b>	<b>18 073</b>	<b>13 744</b>	<b>8 800</b>	<b>2 439</b>	<b>376 287</b>
1 Rinkeby-Kista	135 055	745	8 165	7 774	3 825	730	156 295
3 Spånga-Tensta	91 450	465	5 101	3 136	2 624	405	103 181
4 Hässelby-Vällingby	77 926	372	3 604	1 489	1 620	976	85 988
6 Bromma	27 114	103	1 203	1 345	731	327	30 823
<b>Inre staden</b>	<b>109 387</b>	<b>781</b>	<b>4 245</b>	<b>2 515</b>	<b>2 346</b>	<b>1 581</b>	<b>120 856</b>
8 Kungsholmen	16 340	86	572	352	358	187	17 897
9 Norrmalm	18 687	94	814	803	474	334	21 206
10 Östermalm	9 472	179	335	255	272	135	10 648
12 Södermalm	64 889	422	2 524	1 104	1 241	924	71 104
<b>Söderort</b>	<b>358 216</b>	<b>2 390</b>	<b>16 736</b>	<b>13 235</b>	<b>5 586</b>	<b>3 822</b>	<b>399 984</b>
14 Enskede-Årsta-Vantör	122 203	869	5 056	2 580	2 027	1 142	133 878
15 Skarpnäck	63 484	669	2 800	2 599	853	447	70 851
18 Farsta	74 420	201	2 676	1 813	703	1 059	80 872
21 Älvsjö	9 239	31	568	503	180	79	10 599
22 Hägersten-Liljeholmen	37 812	263	1 851	1 782	917	523	43 149
24 Skärholmen	51 058	357	3 785	3 958	906	572	60 635
<b>50 Enheten för hemlösa</b>	<b>19 843</b>	<b>486</b>	<b>844</b>	<b>1 039</b>	<b>365</b>	<b>7</b>	<b>22 584</b>
<b>HELA STADEN</b>	<b>818 991</b>	<b>5 343</b>	<b>39 898</b>	<b>30 532</b>	<b>17 097</b>	<b>7 848</b>	<b>919 710</b>

<sup>1</sup> Se även tabell 22.

**Tabell 63 Summa ekonomiskt bistånd (exkl ersättning enl LMA) fördelade i % efter ändamålsgrupp<sup>1</sup> och stadsdelsförvaltning 2007**

Stadsdels- förvaltning  (Kod)	Ändamål, tkr						Totalt
	EGT (01-03)	Avgift barn- oms/hem- service. SL (12-14)	Sjukvård/ Psyko- terapi (15-23)	Bostads- anknytning (24-30)	Övriga extra bidrag (11, 31-39, 44)	Skuld- sanering (40-43)	
<b>Västerort</b>	<b>88,1</b>	<b>0,4</b>	<b>4,8</b>	<b>3,7</b>	<b>2,3</b>	<b>0,6</b>	<b>100</b>
1 Rinkeby-Kista	86,4	0,5	5,2	5,0	2,4	0,5	100
3 Spånga-Tensta	88,6	0,5	4,9	3,0	2,5	0,4	100
4 Hässelby-Vällingby	90,6	0,4	4,2	1,7	1,9	1,1	100
6 Bromma	88,0	0,3	3,9	4,4	2,4	1,1	100
<b>Inre staden</b>	<b>90,5</b>	<b>0,6</b>	<b>3,5</b>	<b>2,1</b>	<b>1,9</b>	<b>1,3</b>	<b>100</b>
8 Kungsholmen	91,3	0,5	3,2	2,0	2,0	1,0	100
9 Norrmalm	88,1	0,4	3,8	3,8	2,2	1,6	100
10 Östermalm	89,0	1,7	3,2	2,4	2,6	1,3	100
12 Södermalm	91,3	0,6	3,5	1,6	1,7	1,3	100
<b>Söderort</b>	<b>89,6</b>	<b>0,6</b>	<b>4,2</b>	<b>3,3</b>	<b>1,4</b>	<b>1,0</b>	<b>100</b>
14 Enskede-Årsta-Vantör	91,3	0,6	3,8	1,9	1,5	0,9	100
15 Skarpnäck	89,6	0,9	4,0	3,7	1,2	0,6	100
18 Farsta	92,0	0,2	3,3	2,2	0,9	1,3	100
21 Älvsjö	87,2	0,3	5,4	4,7	1,7	0,7	100
22 Hägersten-Liljeholmen	87,6	0,6	4,3	4,1	2,1	1,2	100
24 Skärholmen	84,2	0,6	6,2	6,5	1,5	0,9	100
<b>50 Enheten för hemlösa</b>	<b>87,9</b>	<b>2,2</b>	<b>3,7</b>	<b>4,6</b>	<b>1,6</b>	<b>0,0</b>	<b>100</b>
<b>HELA STADEN</b>	<b>89,0</b>	<b>0,6</b>	<b>4,3</b>	<b>3,3</b>	<b>1,9</b>	<b>0,9</b>	<b>100</b>

<sup>1</sup> Se även tabell 22.

**Tabell 64 Hushåll med ekonomiskt bistånd (exkl ersättning enl LMA) fördelade efter ändamålsgrupp<sup>1</sup> och stadsdelsförvaltning 2007**

Stadsdels- förvaltning  (Kod)	Ändamål						Totalt "netto"
	EGT (01-03)	Avgift barn- oms/hem- service. SL (12-14)	Sjukvård/ Psyko- terapi, mm (15-23)	Bostads- anknytning (24-30)	Övriga extra bidrag (11, 31-39, 44)	Skuld- sanering (40-43)	
<b>Västerort</b>	<b>7 094</b>	<b>1 212</b>	<b>4 677</b>	<b>1 255</b>	<b>2 428</b>	<b>312</b>	<b>7 473</b>
1 Rinkeby-Kista	2 814	547	1 965	518	1 061	96	2 937
3 Spånga-Tensta	1 881	290	1 252	301	670	55	1 949
4 Hässelby-Vällingby	1 692	285	1 056	287	427	118	1 783
6 Bromma	707	90	404	149	270	43	804
<b>Inre staden</b>	<b>2 761</b>	<b>494</b>	<b>1 512</b>	<b>494</b>	<b>717</b>	<b>200</b>	<b>3 129</b>
8 Kungsholmen	460	90	237	72	104	28	520
9 Norrmalm	516	56	305	102	137	44	598
10 Östermalm	264	90	146	46	86	14	315
12 Södermalm	1 521	258	824	274	390	114	1 696
<b>Söderort</b>	<b>8 078</b>	<b>1 731</b>	<b>4 980</b>	<b>1 383</b>	<b>1 746</b>	<b>427</b>	<b>8 550</b>
14 Enskede-Årsta-Vantör	2 635	726	1 593	387	634	118	2 745
15 Skarpnäck	1 375	317	863	238	299	73	1 446
18 Farsta	1 520	181	927	261	263	106	1 586
21 Älvsjö	249	32	139	52	51	11	270
22 Hägersten-Liljeholmen	1 047	157	598	231	259	61	1 155
24 Skärholmen	1 252	318	860	214	240	58	1 348
<b>50 Enheten för hemlösa</b>	<b>540</b>	<b>240</b>	<b>318</b>	<b>268</b>	<b>178</b>	<b>1</b>	<b>612</b>
<b>HELA STADEN</b>	<b>18 473</b>	<b>3 677</b>	<b>11 487</b>	<b>3 400</b>	<b>5 069</b>	<b>940</b>	<b>19 764</b>

<sup>1</sup> Se även tabell 22.

**Tabell 65 Antal månader som det ekonomiska biståndet avser, samt biståndstidens längd (mån) och genomsnittlig biståndstid (mån/år) per stadsdelsförvaltning 2007**

Stadsdels- förvaltning	Antal avseende- månader	Bistånds- hushåll	Genom- snittlig bistånds- tid	Därav antal hushåll med biståndstid . . .					
				1 mån	2 mån	3-4 mån	5-6 mån	7-9 mån	10-12 mån
<b>Västerort</b>	<b>52 417</b>	<b>7 484</b>	<b>7,0</b>	<b>1 074</b>	<b>702</b>	<b>1 069</b>	<b>685</b>	<b>928</b>	<b>3 026</b>
1 Rinkeby-Kista	21 428	2 939	7,3	361	254	401	300	359	1264
3 Spånga-Tensta	14 246	1 952	7,3	248	180	271	158	242	853
4 Hässelby-Vällingby	12 259	1 786	6,9	272	175	260	161	212	706
6 Bromma	4 484	807	5,6	193	93	137	66	115	203
<b>Inre staden</b>	<b>17 842</b>	<b>3 129</b>	<b>5,7</b>	<b>698</b>	<b>401</b>	<b>476</b>	<b>302</b>	<b>391</b>	<b>861</b>
8 Kungsholmen	2 691	520	5,2	122	72	91	55	70	110
9 Norrmalm	3 080	598	5,2	158	83	99	50	75	133
10 Östermalm	1 615	315	5,1	89	35	50	35	33	73
12 Södermalm	10 456	1 696	6,2	329	211	236	162	213	545
<b>Söderort</b>	<b>56 684</b>	<b>8 556</b>	<b>6,6</b>	<b>1 416</b>	<b>884</b>	<b>1 219</b>	<b>820</b>	<b>1 086</b>	<b>3 131</b>
14 Enskede-Årsta-Vantör	18 666	2 745	6,8	420	289	386	248	337	1065
15 Skarpnäck	9 917	1 447	6,9	211	138	218	138	193	549
18 Farsta	11 323	1 589	7,1	240	145	194	147	201	662
21 Älvsjö	1 551	270	5,7	57	36	38	32	32	75
22 Hägersten-Liljeholmen	6 389	1 155	5,5	252	146	198	114	139	306
24 Skärholmen	8 838	1 350	6,5	236	130	185	141	184	474
<b>50 Enheten för hemlösa</b>	<b>3 746</b>	<b>612</b>	<b>6,1</b>	<b>120</b>	<b>84</b>	<b>79</b>	<b>57</b>	<b>73</b>	<b>199</b>
<b>HELA STADEN</b>	<b>130 689</b>	<b>19 781</b>	<b>6,6</b>	<b>3 308</b>	<b>2 071</b>	<b>2 843</b>	<b>1 864</b>	<b>2 478</b>	<b>7 217</b>



**Tabell 66 Genomsnittlig biståndstid (mån/år) för respektive hushåll och stadsdelsförvaltning 2000-2007**

Stadsdelsförvaltning	Genomsnittlig biståndstid, mån/år							
	2000	2001	2002	2003	2004	2005	2006	2007
<b>Västerort</b>	<b>7,4</b>	<b>7,1</b>	<b>7,1</b>	<b>6,7</b>	<b>7,0</b>	<b>7,1</b>	<b>7,2</b>	<b>7,0</b>
1 Rinkeby-Kista	7,8	7,6	7,5	7,0	7,3	7,4	7,4	7,3
3 Spånga-Tensta	7,8	7,5	7,6	7,0	7,6	7,6	7,4	7,3
4 Hässelby-Vällingby	6,8	6,6	6,8	6,5	6,8	7,0	7,4	6,9
6 Bromma	5,4	5,2	5,3	5,2	5,3	5,4	5,4	5,6
<b>Inre staden</b>	<b>5,1</b>	<b>5,1</b>	<b>5,0</b>	<b>5,0</b>	<b>5,3</b>	<b>5,6</b>	<b>5,7</b>	<b>5,7</b>
8 Kungsholmen	5,2	5,3	5,4	5,1	5,4	5,3	5,2	5,2
9 Norrmalm	4,8	4,9	4,8	4,7	5,2	5,1	5,2	5,2
10 Östermalm	4,8	4,5	4,6	4,5	5,0	5,3	5,1	5,1
12 Södermalm	5,4	5,4	5,1	5,3	5,5	5,9	6,1	6,2
<b>Söderort</b>	<b>6,7</b>	<b>6,6</b>	<b>6,6</b>	<b>6,2</b>	<b>6,4</b>	<b>6,6</b>	<b>6,6</b>	<b>6,6</b>
14 Enskede-Årsta-Vantör	6,9	6,7	6,9	6,4	6,6	7,0	6,8	6,8
15 Skarpnäck	6,4	6,2	6,2	6,1	6,3	6,5	6,6	6,9
18 Farsta	7,1	7,0	7,0	6,5	6,9	7,2	7,2	7,1
21 Älvsjö	6,5	6,6	6,2	5,6	5,7	6,0	6,0	5,7
22 Hägersten-Liljeholmen	5,8	5,8	6,0	5,8	6,0	5,7	5,5	5,5
24 Skärholmen	6,8	6,8	6,7	5,9	6,1	6,2	6,5	6,5
<b>50 Enheten för hemlösa</b>	<b>5,3</b>	<b>5,0</b>	<b>4,9</b>	<b>5,1</b>	<b>5,5</b>	<b>5,7</b>	<b>6,2</b>	<b>6,1</b>
<b>Stockholms invandramottagning</b>	<b>4,0</b>	<b>2,0</b>	-	-	-	-	-	-
<b>HELA STADEN</b>	<b>6,6</b>	<b>6,5</b>	<b>6,5</b>	<b>6,1</b>	<b>6,4</b>	<b>6,6</b>	<b>6,6</b>	<b>6,6</b>

**Tabell 67 Summa ekonomiskt bistånd fördelat efter biståndstid och stadsdelsförvaltning 2007**

Stadsdelsförvaltning	Summa ekonomiskt bistånd, tkr					
	Bidragsmånader					Summa, tkr
	1-2	3-4	5-6	7-9	10-12	
<b>Västerort</b>	<b>12 904</b>	<b>21 867</b>	<b>22 566</b>	<b>46 416</b>	<b>272 852</b>	<b>376 606</b>
1 Rinkeby-Kista	4 441	8 209	9 711	18 702	115 383	156 446
3 Spånga-Tensta	3 546	5 822	5 181	12 143	76 531	103 223
4 Hässelby-Vällingby	3 118	4 906	5 190	9 736	63 126	86 076
6 Bromma	1 799	2 930	2 485	5 835	17 812	30 861
<b>Inre staden</b>	<b>8 098</b>	<b>9 490</b>	<b>10 001</b>	<b>20 233</b>	<b>73 064</b>	<b>120 886</b>
8 Kungsholmen	1 438	1 876	1 941	3 627	9 015	17 897
9 Norrmalm	2 014	2 068	1 569	4 087	11 483	21 222
10 Östermalm	922	1 025	1 110	1 732	5 859	10 648
12 Södermalm	3 725	4 521	5 380	10 787	46 706	71 119
<b>Söderort</b>	<b>17 990</b>	<b>24 404</b>	<b>26 281</b>	<b>54 902</b>	<b>276 639</b>	<b>400 217</b>
14 Enskede-Årsta-Vantör	5 332	7 856	7 690	17 369	95 631	133 878
15 Skarpnäck	2 653	4 105	4 492	9 694	49 953	70 897
18 Farsta	2 911	3 827	4 885	10 208	59 079	80 910
21 Älvsjö	829	763	940	1 568	6 498	10 599
22 Hägersten-Liljeholmen	3 076	3 921	3 723	7 020	25 410	43 150
24 Skärholmen	3 190	3 932	4 550	9 043	40 067	60 782
<b>50 Enheten för hemlösa</b>	<b>1 157</b>	<b>1 251</b>	<b>1 722</b>	<b>3 414</b>	<b>15 039</b>	<b>22 584</b>
<b>HELA STADEN</b>	<b>40 150</b>	<b>57 012</b>	<b>60 570</b>	<b>124 966</b>	<b>637 595</b>	<b>920 292</b>

**Tabell 68 Hushåll med ekonomiskt bistånd 2007 fördelade efter antal biståndsårs de senaste 5 åren (2003 - 2007), per stadsdelsförvaltning 2007**

Stadsdels- förvaltning	Bistånds- hushåll	Därav antal hushåll med biståndsårs. . .							
		Endast senaste året	2 år, ej samman- hängande	2 senaste åren	3 år, ej samman- hängande	3 senaste åren	4 år, ej samman- hängande	4 senaste åren	5 senaste åren
<b>Västerort</b>	<b>7 484</b>	<b>2 577</b>	<b>200</b>	<b>707</b>	<b>249</b>	<b>639</b>	<b>238</b>	<b>501</b>	<b>2 373</b>
1 Rinkeby-Kista	2 939	954	70	255	102	238	111	172	1037
3 Spånga-Tensta	1 952	684	48	164	56	145	50	124	681
4 Hässelby-Vällingby	1 786	608	48	200	49	179	45	146	511
6 Bromma	807	331	34	88	42	77	32	59	144
<b>Inre staden</b>	<b>3 129</b>	<b>1 183</b>	<b>180</b>	<b>318</b>	<b>183</b>	<b>271</b>	<b>143</b>	<b>216</b>	<b>635</b>
8 Kungsholmen	520	237	34	52	22	38	24	31	82
9 Norrmalm	598	244	28	70	41	49	21	32	113
10 Östermalm	315	151	20	25	24	21	12	19	43
12 Södermalm	1 696	551	98	171	96	163	86	134	397
<b>Söderort</b>	<b>8 556</b>	<b>2 944</b>	<b>321</b>	<b>823</b>	<b>371</b>	<b>692</b>	<b>369</b>	<b>542</b>	<b>2 494</b>
14 Enskede-Årsta-Vantör	2 745	875	89	299	102	226	113	168	873
15 Skarpnäck	1 447	482	56	137	76	130	59	101	406
18 Farsta	1 589	475	43	115	57	133	80	117	569
21 Älvsjö	270	110	15	23	10	16	14	13	69
22 Hägersten-Liljeholmen	1 155	474	54	119	63	91	54	80	220
24 Skärholmen	1 350	528	64	130	63	96	49	63	357
<b>50 Enheten för hemlösa</b>	<b>612</b>	<b>249</b>	<b>44</b>	<b>62</b>	<b>47</b>	<b>48</b>	<b>25</b>	<b>37</b>	<b>100</b>
<b>HELA STADEN</b>	<b>19 781</b>	<b>6 953</b>	<b>745</b>	<b>1 910</b>	<b>850</b>	<b>1 650</b>	<b>775</b>	<b>1 296</b>	<b>5 602</b>

**Tabell 69 Hushåll med ekonomiskt bistånd 2007 fördelade efter antal biståndsmånader åren 2003 - 2007, per stadsdelsförvaltning 2007**

Stadsdels- förvaltning	Bidrags- hushåll	Därav antal hushåll med biståndstid . . .								
		1-9 mån	10-12 mån	13-20 mån	21-24 mån	25-30 mån	31-36 mån	37-39 mån	40-48 mån	49-60 mån
<b>Västerort</b>	<b>7 484</b>	<b>2 607</b>	<b>747</b>	<b>729</b>	<b>269</b>	<b>428</b>	<b>409</b>	<b>160</b>	<b>546</b>	<b>1 589</b>
1 Rinkeby-Kista	2 939	935	275	279	103	170	175	67	216	719
3 Spånga-Tensta	1 952	645	202	175	69	104	109	36	149	463
4 Hässelby-Vällingby	1 786	649	167	179	65	112	88	41	146	339
6 Bromma	807	378	103	96	32	42	37	16	35	68
<b>Inre staden</b>	<b>3 129</b>	<b>1 475</b>	<b>278</b>	<b>345</b>	<b>136</b>	<b>185</b>	<b>156</b>	<b>68</b>	<b>181</b>	<b>305</b>
8 Kungsholmen	520	281	48	56	16	28	17	11	27	36
9 Norrmalm	598	312	53	71	20	26	27	12	28	49
10 Östermalm	315	175	22	31	15	18	19	3	13	19
12 Södermalm	1 696	707	155	187	85	113	93	42	113	201
<b>Söderort</b>	<b>8 556</b>	<b>3 271</b>	<b>779</b>	<b>885</b>	<b>379</b>	<b>467</b>	<b>406</b>	<b>203</b>	<b>575</b>	<b>1 591</b>
14 Enskede-Årsta-Vantör	2 745	980	250	269	119	156	120	71	215	565
15 Skarpnäck	1 447	539	135	153	70	82	77	38	89	264
18 Farsta	1 589	507	126	147	67	103	95	42	118	384
21 Älvsjö	270	127	19	27	10	17	12	4	18	36
22 Hägersten-Liljeholmen	1 155	561	118	124	65	52	46	20	64	105
24 Skärholmen	1 350	557	131	165	48	57	56	28	71	237
<b>50 Enheten för hemlösa</b>	<b>612</b>	<b>286</b>	<b>73</b>	<b>79</b>	<b>25</b>	<b>36</b>	<b>29</b>	<b>12</b>	<b>28</b>	<b>44</b>
<b>HELA STADEN</b>	<b>19 781</b>	<b>7 639</b>	<b>1 877</b>	<b>2 038</b>	<b>809</b>	<b>1 116</b>	<b>1 000</b>	<b>443</b>	<b>1 330</b>	<b>3 529</b>

**Tabell 70 Kostnadsförändring för ekonomiskt bistånd per stadsdelsförvaltning 2006-2007**

Stadsdelsförvaltning	Förändring		Varav förändringen förklaras av, i procentenheter				
	Tkr	%	antal hushåll	biståndstid	medelbidrag/ person	hushållstorlek	synergieffekt
<b>Västerort</b>							
1 Rinkeby-Kista	-22 466	-12,6	-9,5	-1,4	-3,3	1,4	0,3
3 Spånga-Tensta	-11 974	-10,4	-5,0	-1,8	-3,0	-1,1	0,4
4 Hässelby-Vällingby	-13 541	-13,6	-4,8	-6,9	-3,5	1,0	0,6
6 Bromma	-6 468	-17,3	-15,8	2,0	-4,2	0,5	0,2
<b>Inre staden</b>							
8 Kungsholmen	-4 576	-20,4	-20,2	0,2	1,1	-1,5	0,0
9 Norrmalm	-7 764	-26,8	-24,9	-1,5	-1,1	0,1	0,7
10 Östermalm	-2 659	-20,0	-20,3	0,3	4,4	-4,2	-0,3
12 Södermalm	-11 698	-14,1	-13,9	0,9	2,9	-4,0	-0,1
<b>Söderort</b>							
14 Enskede-Årsta-Vantör	-25 930	-16,2	-12,7	-0,7	-4,1	0,7	0,5
15 Skarpnäck	-6 596	-8,5	-10,7	3,2	0,7	-1,4	-0,3
18 Farsta	-11 273	-12,2	-10,3	-1,5	-1,0	0,3	0,2
21 Älvsjö	-2 879	-21,4	-14,0	-4,3	-9,0	5,0	0,9
22 Hägersten-Liljeholmen	-8 796	-16,9	-16,7	-0,2	-2,6	2,7	0,0
24 Skärholmen	-4 365	-6,7	-6,4	1,4	-3,3	1,7	-0,1
<b>50 Enheten för hemlösa</b>	<b>1 107</b>	<b>5,2</b>	<b>6,6</b>	<b>-2,0</b>	<b>1,5</b>	<b>-0,8</b>	<b>-0,1</b>
<b>HELA STADEN</b>	<b>-139 877</b>	<b>-13,2</b>	<b>-10,9</b>	<b>-0,5</b>	<b>-2,8</b>	<b>0,8</b>	<b>-0,1</b>

**Tabell 71 Antal nytilkomna<sup>1</sup> biståndshushåll med ekonomiskt bistånd efter hushållstyp 1991-2007**

År	Ensam man		Ensam kvinna		Par		Dödsbo <sup>3</sup>	Totalt
	utan barn	med barn	utan barn	med barn	utan barn	med barn		
1991	6 949	180	4 721	1 701	798	1 190		15 539
1992	7 367	172	4 606	1 564	846	1 255		15 810
1993	7 913	198	5 602	1 945	986	1 411		18 055
1994	7 261	152	5 098	1 621	883	1 299		16 314
1995	5 543	154	4 298	1 428	657	933		13 013
1996	6 087	164	4 620	1 622	727	1 016		14 236
1997	5 759	159	4 463	1 524	723	1 168		13 796
1998	4 611	105	3 492	1 212	533	777		10 730
1999	3 939	101	2 825	947	471	685		8 968
2000	3 337	89	2 378	902	372	552		7 630
2001	3 146	89	2 196	845	331	464		7 071
2002	3 340	99	2 239	928	295	448		7 349
2003 <sup>2</sup>	3 702	329	2 466	1 211	305	492		8 505
2004 <sup>2</sup>	3 710	440	2 626	1 276	326	570	31	8 979
2005 <sup>2</sup>	3 339	432	2 315	1 044	301	525	205	8 161
2006 <sup>2</sup>	2 746	355	1 897	779	303	392	207	6 679
<b>2007<sup>2</sup></b>	<b>2 553</b>	<b>302</b>	<b>1 625</b>	<b>828</b>	<b>214</b>	<b>408</b>	<b>222</b>	<b>6 152</b>

<sup>1</sup> Hushåll som inte haft ekonomiskt bistånd/ersättning enl LMA året innan.

<sup>2</sup> Ändrade rutiner för registrering av hushållstyp 2003 påverkar fördelningen av hushållen på hushållstyp.

<sup>3</sup> Fr o m nov 2004 registreras om biståndet utgått till dödsbo.

**Tabell 72 Antal nytilkomna<sup>1</sup> biståndshushåll med ekonomiskt bistånd efter registerledarens ålder 1991-2007**

År	Ålder							Totalt
	-24 år	25-29 år	30-39 år	40-49 år	50-59 år	60-64 år	65- år	
1991	3 811	3 180	3 840	2 042	823	394	1 449	15 539
1992	4 544	3 265	3 865	2 033	827	297	979	15 810
1993	5 412	3 551	4 312	2 365	997	307	1 111	18 055
1994	5 053	2 813	3 840	2 078	1 059	341	1 130	16 314
1995	3 910	2 045	3 010	1 875	847	286	1 040	13 013
1996	4 032	2 282	3 431	1 979	1 049	304	1 159	14 236
1997	3 950	2 231	3 321	2 029	984	242	1 039	13 796
1998	3 018	1 637	2 503	1 526	933	208	905	10 730
1999	2 389	1 363	2 065	1 373	808	191	779	8 968
2000	1 735	1 064	1 797	1 285	793	199	757	7 630
2001	1 649	1 028	1 606	1 176	736	212	664	7 071
2002	1 793	1 028	1 586	1 293	827	194	628	7 349
2003	2 055	1 228	1 949	1 514	898	253	608	8 505
2004	2 332	1 278	1 985	1 564	974	254	592	8 979
2005	2 259	1 172	1 635	1 435	900	227	533	8 161
2006	1 768	946	1 319	1 204	770	199	473	6 679
<b>2007</b>	<b>1 507</b>	<b>846</b>	<b>1 327</b>	<b>1 129</b>	<b>693</b>	<b>224</b>	<b>426</b>	<b>6 152</b>

<sup>1</sup> Se not 1 till tabell 71.

**Tabell 73 Antal nytilkomna<sup>1</sup> biståndshushåll med ekon bistånd fördelade efter medborgarskapsgrupp<sup>2</sup> 1991-2007**

År	Medborgarskapsgrupp			Totalt
	Svensk	Övrig nordisk	Utom-nordisk	
1991	10 936	909	3 694	15 539
1992	10 836	828	4 146	15 810
1993	12 678	833	4 544	18 055
1994	10 765	637	4 912	16 314
1995	9 684	556	2 773	13 013
1996	10 435	600	3 201	14 236
1997	10 132	537	3 127	13 796
1998	7 696	435	2 599	10 730
1999	6 179	349	2 440	8 968
2000	5 019	307	2 304	7 630
2001	4 753	267	2 051	7 071
2002	5 075	279	1 995	7 349
2003 <sup>3</sup>	6 140	323	2 042	8 505
2004 <sup>3</sup>	6 496	288	2 195	8 979
2005 <sup>3</sup>	6 057	254	1 850	8 161
2006 <sup>3</sup>	4 739	217	1 723	6 679
<b>2007<sup>3</sup></b>	<b>4 158</b>	<b>162</b>	<b>1 832</b>	<b>6 152</b>

<sup>1</sup> Se not 1 till tabell 71.

<sup>2</sup> Se not 1 till tabell 10.

<sup>3</sup> Ändrade rutiner för registrering av medborgarskap 2003 påverkar fördelningen av hushållen på medborgarskapsgrupper.

**Tabell 74 Antal nytilkomna<sup>1</sup> boståndshushåll med ekonomiskt bistånd fördelade efter stadsdelsförvaltning 2000-2007**

Stadsdels- förvaltning	Boståndshushåll							
	2000	2001	2002	2003	2004	2005	2006	2007
<b>Västerort</b>	<b>2 261</b>	<b>2 061</b>	<b>2 186</b>	<b>2 641</b>	<b>2 894</b>	<b>2 664</b>	<b>2 203</b>	<b>2 185</b>
1 Rinkeby-Kista	870	782	866	1013	1143	996	838	793
3 Spånga-Tensta	492	445	464	539	621	542	551	560
4 Hässelby-Vällingby	525	477	489	656	676	671	464	530
6 Bromma	374	357	367	433	454	455	350	302
<b>Inre staden</b>	<b>1 862</b>	<b>1 711</b>	<b>1 765</b>	<b>2 066</b>	<b>2 050</b>	<b>1 785</b>	<b>1 348</b>	<b>1 164</b>
8 Kungsholmen	370	318	321	385	344	312	268	223
9 Norrmalm	347	334	362	406	377	427	276	224
10 Östermalm	277	274	284	285	256	189	179	159
12 Södermalm	868	785	798	990	1073	857	625	558
<b>Söderort</b>	<b>3 227</b>	<b>3 017</b>	<b>3 117</b>	<b>3 535</b>	<b>3 798</b>	<b>3 462</b>	<b>2 903</b>	<b>2 568</b>
14 Enskede-Årsta-Vantör	897	879	851	975	1080	1027	901	742
15 Skarpnäck	497	492	510	590	663	583	484	405
18 Farsta	498	491	553	646	641	518	416	439
21 Älvsjö	144	124	114	149	132	127	105	101
22 Hägersten-Liljeholmen	671	606	630	634	650	639	501	424
24 Skärholmen	520	425	459	541	632	568	496	457
<b>50 Enheten för hemlösa</b>	<b>280</b>	<b>282</b>	<b>281</b>	<b>263</b>	<b>237</b>	<b>250</b>	<b>225</b>	<b>235</b>
<b>HELA STADEN</b>	<b>7 630</b>	<b>7 071</b>	<b>7 349</b>	<b>8 505</b>	<b>8 979</b>	<b>8 161</b>	<b>6 679</b>	<b>6 152</b>

<sup>1</sup> Se not 1 till tabell 71.



**Tabell 75 Antal avslutade<sup>1</sup> biståndshushåll efter avslutsorsak och hushållstyp 2007**

Avslutsorsak	Hushållstyp						Dödsbo <sup>2</sup>	Totalt
	Ensamstående man		Ensamstående kvinna		Par			
	utan barn	med barn	utan barn	med barn	utan barn	med barn		
Börjat arbeta	865	125	462	287	90	226	3	2 058
Börjat studera	168	14	163	127	16	63	-	551
Bevilj tidsb sjuk-/akt.ers	100	6	72	31	7	9	-	225
Bevilj sjukers/pens/äldref	184	20	135	48	44	12	-	443
Bevilj A-kassa/Alfa/akt.stöd	46	8	32	27	2	12	-	127
Bevilj annan ersättning	73	9	57	66	13	33	1	252
Engångsans-självförsörjande	489	45	400	177	30	34	39	1 214
Flyttat från stadsdelen	267	40	175	106	25	37	1	651
Kriminalvård	44	1	5	-	2	1	-	53
Avliden	55	2	34	1	4	2	178	276
Okänt	624	89	314	177	74	139	1	1 418
Registr av ny samhör/sdn	44	8	29	24	8	25	-	138
<b>Summa</b>	<b>2 959</b>	<b>367</b>	<b>1 878</b>	<b>1 071</b>	<b>315</b>	<b>593</b>	<b>223</b>	<b>7 406</b>

<sup>1</sup> Hushåll som avslutats (avslutad utredning för ekonomiskt bistånd) under året och inte återkommit under mätperioden.

Det är hela hushållet som avslutats, ej enskilda personer, och endast de som fått bistånd i utredningen redovisas.

<sup>2</sup> Fr o m nov 2004 registreras om biståndet utgått till dödsbo.

**Tabell 76 Antal avslutade<sup>1</sup> biståndshushåll efter avslutsorsak och ålder (registrerledarens) 2007**

Avslutsorsak	Ålder							Totalt
	18-24 <sup>1</sup>	25-29	30-39	40-49	50-59	60-64	65-	
Börjat arbeta	528	395	516	425	166	27	1	2 058
Börjat studera	243	108	131	59	10	-	-	551
Bevilj tidsb sjuk-/akt.ers	42	30	46	52	43	12	-	225
Bevilj sjukers/pens/äldref	6	14	60	93	93	46	131	443
Bevilj A-kassa/Alfa/akt.stöd	11	23	27	39	23	4	-	127
Bevilj annan ersättning	38	45	63	45	40	8	13	252
Engångsans-självförsörjande	94	72	180	296	268	92	212	1 214
Flyttat från stadsdelen	173	125	155	110	63	21	4	651
Kriminalvård	14	9	16	14	-	-	-	53
Avliden	4	4	11	33	47	37	140	276
Okänt	344	215	356	283	154	40	26	1 418
Registr av ny samhör/sdn	26	22	44	29	10	5	2	138
<b>Summa</b>	<b>1 523</b>	<b>1 062</b>	<b>1 605</b>	<b>1 478</b>	<b>917</b>	<b>292</b>	<b>529</b>	<b>7 406</b>

<sup>1</sup> Hushåll som avslutats (avslutad utredning för ekonomiskt bistånd) under året och inte återkommit under mätperioden.

Det är hela hushållet som avslutats, ej enskilda personer, och endast de som fått bistånd i utredningen redovisas.

**Tabell 77 Antal avslutade<sup>1</sup> biståndshushåll efter avslutsorsak och medborgarskap<sup>2</sup> 2007**

Avslutsorsak	Biståndshushåll			Totalt
	Svensk	Övrigt nordisk	Utom-nordisk	
Börjat arbeta	1 563	40	455	2 058
Börjat studera	400	12	139	551
Bevilj tidsb sjuk-/akt.ers	191	10	24	225
Bevilj sjukers/pens/äldref	360	18	65	443
Bevilj A-kassa/Alfa/akt.stöd	106	6	15	127
Bevilj annan ersättning	177	3	72	252
Engångsans-självförsörjande	1 035	55	124	1 214
Flyttat från stadsdelen	429	19	203	651
Kriminalvård	34	6	13	53
Avliden	240	13	23	276
Okänt	965	50	403	1 418
Registr av ny samhör/sdn	71	2	65	138
<b>Summa</b>	<b>5 571</b>	<b>234</b>	<b>1 601</b>	<b>7 406</b>

<sup>1</sup> Se not 1 i tabell 76.

<sup>2</sup> **Svenskt hushåll** = samtliga vuxna har svenskt medborgarskap.

**Övr nordiskt hushåll** = minst en av de vuxna har finskt, danskt eller isländskt medborgarskap, men ej utomnordiskt.

**Utomnordiskt hushåll** = minst en av de vuxna är utomnordisk medborgare.

**Tabell 78 Antal avslutade<sup>1</sup> biståndshushåll efter avslutsorsak och stadsdelsförvaltning 2007**

Stadsdels- förvaltning	Avslutsorsak												Summa
	Börjat arbeta	Börjat studera	Bevilj tidsb sjuk-/akt.ers	Bevilj sjukers/ pens/äldref	Bevilj A-kassa/ Alfa/akt.stöd	Bevilj annan ersättning	Engångsans./ självför- sörjande	Flyttat från stadsdelen	Kriminal- vård	Avliden	Okänt	Registr av ny samhör/sdn	
<b>Västerort</b>	<b>647</b>	<b>248</b>	<b>68</b>	<b>167</b>	<b>42</b>	<b>97</b>	<b>320</b>	<b>207</b>	<b>23</b>	<b>36</b>	<b>507</b>	<b>55</b>	<b>2 417</b>
1 Rinkeby-Kista	256	129	27	72	22	41	80	80	12	18	163	24	924
3 Spånga-Tensta	127	44	14	35	7	24	53	44	3	9	137	20	517
4 Hässelby-Vällingby	159	47	12	47	4	21	102	49	5	1	159	7	613
6 Bromma	105	28	15	13	9	11	85	34	3	8	48	4	363
<b>Inre staden</b>	<b>387</b>	<b>80</b>	<b>65</b>	<b>75</b>	<b>29</b>	<b>38</b>	<b>302</b>	<b>111</b>	<b>4</b>	<b>102</b>	<b>267</b>	<b>12</b>	<b>1 472</b>
8 Kungsholmen	67	17	18	15	7	7	57	26	1	16	44	2	277
9 Norrmalm	79	15	16	17	5	12	89	17	-	16	61	3	330
10 Östermalm	54	6	9	4	1	4	23	9	-	22	12	1	145
12 Södermalm	187	42	22	39	16	15	133	59	3	48	150	6	720
<b>Söderort</b>	<b>990</b>	<b>222</b>	<b>88</b>	<b>185</b>	<b>56</b>	<b>113</b>	<b>516</b>	<b>291</b>	<b>23</b>	<b>129</b>	<b>608</b>	<b>69</b>	<b>3 290</b>
14 Enskede-Årsta-Vantör	330	84	29	46	17	33	127	95	4	41	249	31	1 086
15 Skarpnäck	184	34	8	23	11	16	91	58	3	25	75	8	536
18 Farsta	123	27	12	37	9	21	81	42	5	14	97	11	479
21 Älvsjö	31	10	7	6	1	9	14	14	4	9	2	3	110
22 Hägersten-Liljeholmen	166	30	26	42	13	13	128	49	4	23	71	5	570
24 Skärholmen	156	37	6	31	5	21	75	33	3	17	114	11	509
<b>50 Enheten för hemlösa</b>	<b>34</b>	<b>1</b>	<b>4</b>	<b>16</b>	<b>-</b>	<b>4</b>	<b>76</b>	<b>42</b>	<b>3</b>	<b>9</b>	<b>36</b>	<b>2</b>	<b>227</b>
<b>HELA STADEN</b>	<b>2 058</b>	<b>551</b>	<b>225</b>	<b>443</b>	<b>127</b>	<b>252</b>	<b>1 214</b>	<b>651</b>	<b>53</b>	<b>276</b>	<b>1 418</b>	<b>138</b>	<b>7 406</b>

<sup>1</sup> Hushåll som avslutats (avslutad utredning för ekonomiskt bistånd) under året och inte återkommit under mätperioden.

Det är hela hushållet som avslutats, ej enskilda personer, och endast de som fått bistånd i utredningen redovisas.

**Tabell 79 Antal avslag under året bland biståndshushållen<sup>1</sup> 2003-2007**

Antal avslag under året	2003	%	2004	%	2005	%	2006	%	2007	%
0	13 070	54,4	12 092	49,4	10 922	45,1	8 834	39,8	5 630	28,5
1	4 288	17,8	4 565	18,7	4 466	18,4	4 147	18,7	3 392	17,1
2	2 681	11,2	2 998	12,3	3 156	13,0	2 999	13,5	2 652	13,4
3	1 082	4,5	1 316	5,4	1 448	6,0	1 502	6,8	1 656	8,4
4	1 030	4,3	1 257	5,1	1 315	5,4	1 376	6,2	1 515	7,7
5	355	1,5	399	1,6	533	2,2	562	2,5	800	4,0
6	495	2,1	622	2,5	708	2,9	782	3,5	913	4,6
7	130	0,5	158	0,6	220	0,9	249	1,1	427	2,2
8	272	1,1	328	1,3	393	1,6	454	2,0	550	2,8
9	56	0,2	66	0,3	108	0,4	119	0,5	233	1,2
10	183	0,8	197	0,8	244	1,0	312	1,4	399	2,0
11	26	0,1	35	0,1	61	0,3	63	0,3	134	0,7
12	109	0,5	131	0,5	168	0,7	223	1,0	306	1,5
13	15	0,1	16	0,1	29	0,1	24	0,1	64	0,3
14	71	0,3	77	0,3	112	0,5	148	0,7	243	1,2
15-	175	0,7	201	0,8	351	1,4	410	1,8	867	4,4
<b>Antal hushåll</b>	<b>24 038</b>	<b>100</b>	<b>24 458</b>	<b>100</b>	<b>24 234</b>	<b>100</b>	<b>22 204</b>	<b>100</b>	<b>19 781</b>	<b>100</b>

<sup>1</sup> Biståndshushåll = hushåll som fått ekonomiskt bistånd/ers enl LMA någon gång under året.

**Tabell 80 Antal avslag under året bland avslagshushållen<sup>1</sup> 2003-2007**

Antal avslag under året	2003	%	2004	%	2005	%	2006	%	2007	%
1	938	61,4	1 058	59,7	1 161	57,7	1 191	58,9	1 139	58,1
2	372	24,4	453	25,6	515	25,6	505	25,0	439	22,4
3	58	3,8	94	5,3	136	6,8	103	5,1	108	5,5
4	84	5,5	88	5,0	95	4,7	105	5,2	107	5,5
5	16	1,0	12	0,7	26	1,3	26	1,3	32	1,6
6	22	1,4	29	1,6	24	1,2	27	1,3	43	2,2
7	6	0,4	4	0,2	6	0,3	7	0,3	8	0,4
8	8	0,5	13	0,7	15	0,7	20	1,0	30	1,5
9	1	0,1	-	0,0	3	0,1	3	0,1	4	0,2
10	7	0,5	9	0,5	10	0,5	12	0,6	16	0,8
11	1	0,1	1	0,1	2	0,1	2	0,1	4	0,2
12	2	0,1	3	0,2	5	0,2	4	0,2	12	0,6
13	-	0,0	-	0,0	-	0,0	1	0,0	-	0,0
14	2	0,1	1	0,1	2	0,1	5	0,2	6	0,3
15-	10	0,7	7	0,4	12	0,6	11	0,5	11	0,6
<b>Antal hushåll</b>	<b>1 527</b>	<b>100</b>	<b>1 772</b>	<b>100</b>	<b>2 012</b>	<b>100</b>	<b>2 022</b>	<b>100</b>	<b>1 959</b>	<b>100</b>

<sup>1</sup> Avslagshushåll = hushåll som ansökte om ekonomiskt bistånd/ers enl LMA någon gång under året men aldrig fick något bifall - endast avslag.

**Tabell 81 Antal avslag under året bland alla<sup>1</sup> hushåll som ansökte om ekonomiskt bistånd 2005-2007**

Antal avslag under året	2005	%	2006	%	2007	%
0	10 922	41,6	8 834	36,5	5 630	25,9
1	5 627	21,4	5 338	22,0	4 531	20,8
2	3 671	14,0	3 504	14,5	3 091	14,2
3	1 584	6,0	1 605	6,6	1 764	8,1
4	1 410	5,4	1 481	6,1	1 622	7,5
5	559	2,1	588	2,4	832	3,8
6	732	2,8	809	3,3	956	4,4
7	226	0,9	256	1,1	435	2,0
8	408	1,6	474	2,0	580	2,7
9	111	0,4	122	0,5	237	1,1
10	254	1,0	324	1,3	415	1,9
11	63	0,2	65	0,3	138	0,6
12	173	0,7	227	0,9	318	1,5
13	29	0,1	25	0,1	64	0,3
14	114	0,4	153	0,6	249	1,1
15-	363	1,4	421	1,7	878	4,0
<b>Antal hushåll</b>	<b>26 246</b>	<b>100</b>	<b>24 226</b>	<b>100</b>	<b>21 740</b>	<b>100</b>

<sup>1</sup> **OBS!** Att här medräknas **alla** hushåll som ansökte och fick bifall eller skriftligt avslag någon gång under året.

**Tabell 82 Antal hushåll som fått avslag en eller flera gånger 2007 och antal avslag efter avslagstyp**

Avslagstyp	Avslag bland biståndshushåll		Avslagshushåll		Alla hushåll med avslag under året	
	Antal hushåll <sup>1</sup> med typen någon gång	Antal avslag av resp typ	Antal hushåll <sup>1</sup> med typen någon gång	Antal avslag av resp typ	Antal hushåll <sup>1</sup> med typen någon gång	Antal avslag av resp typ
Avslag pga:						
Ej till arbetsmarkn förfogande (01)	3 414	7 567	291	522	3 705	8 089
Ej medverkat till utredningen (02)	3 397	6 723	596	885	3 993	7 608
Behov tillgodoses av egna ink/ers (03)	5 695	16 105	922	1 874	6 617	17 979
Behoven fylls om sök andra bidr (04)	433	722	42	70	475	792
Behov tillgodoses av make (05)	140	313	51	97	191	410
Ej behov enligt SoL 4 kap 1 § (06)	9 235	32 911	207	368	9 442	33 279
Vistas ej i kommunen (07)	137	262	6	6	143	268
Andra orsaker (08)	3 858	7 665	227	360	4 085	8 025
<b>Samtliga "netto"</b>	<b><sup>2</sup>14 151</b>	<b>72 268</b>	<b><sup>2</sup>1 959</b>	<b>4 182</b>	<b><sup>2</sup>16 110</b>	<b>76 450</b>

<sup>1</sup> Ett hushåll kan redovisas på flera avslagstyper.

<sup>2</sup> Här redovisas nettoantalet hushåll som fått avslag (ej sammanräkning av kolumnerna).

**Tabell 83 Antal och andel hushåll som fått avslag någon gång 2007, av alla<sup>1</sup> hushåll som ansökte om ekonomiskt bistånd i respektive stadsdelsförvaltning**

Stadsdels- förvaltning	Alla hushåll med biståndsansökan				
	Antal		% av		
	Därav med avslag (någon gång under året)		Därav endast avslag		
	Antal	Antal	% av samtliga	Antal	% av samtliga
<b>Västerort</b>	<b>8 169</b>	<b>6 665</b>	<b>81,6</b>	<b>685</b>	<b>8,4</b>
1 Rinkeby-Kista	3 187	2 671	83,8	248	7,8
3 Spånga-Tensta	2 048	1 602	78,2	96	4,7
4 Hässelby-Vällingby	2 056	1 798	87,5	270	13,1
6 Bromma	878	594	67,7	71	8,1
<b>Inre staden</b>	<b>3 492</b>	<b>2 082</b>	<b>59,6</b>	<b>363</b>	<b>10,4</b>
8 Kungsholmen	590	375	63,6	70	11,9
9 Norrmalm	660	225	34,1	62	9,4
10 Östermalm	368	240	65,2	53	14,4
12 Södermalm	1 874	1 242	66,3	178	9,5
<b>Söderort</b>	<b>9 436</b>	<b>7 141</b>	<b>75,7</b>	<b>880</b>	<b>9,3</b>
14 Enskede-Årsta-Vantör	3 013	2 497	82,9	268	8,9
15 Skarpnäck	1 506	916	60,8	59	3,9
18 Farsta	1 784	1 381	77,4	195	10,9
21 Älvsjö	306	236	77,1	36	11,8
22 Hägersten-Liljeholmen	1 307	841	64,3	152	11,6
24 Skärholmen	1 520	1 270	83,6	170	11,2
<b>50 Enheten för hemlösa</b>	<b>643</b>	<b>222</b>	<b>34,5</b>	<b>31</b>	<b>4,8</b>
<b>HELA STADEN</b>	<b>21 740</b>	<b>16 110</b>	<b>74,1</b>	<b>1 959</b>	<b>9,0</b>

<sup>1</sup> Här medräknas alla hushåll som ansökte och fick bifall och/eller skriftligt avslag någon gång under året.

**Tabell 84 Antal avslag per avslagstyp för alla hushåll som ansökte 2007 vid stadsdelsförvaltningarna**

Stadsdels- förvaltning	ANTAL AVSLAG PER AVSLAGSTYP								Totalt
	Ej till arb- markn förfogande (01)	Ej medv till ut- redning (02)	Behov fylls av egna ink/ers (03)	Behov fylls om sök andra bidr (04)	Behov till- godoses av make (05)	Ej behov SoL 4 kap 1 § (06)	Vistas ej i kommu- nen (07)	Andra orsaker (08)	
<b>Västerort</b>	<b>3 827</b>	<b>3 881</b>	<b>8 535</b>	<b>450</b>	<b>253</b>	<b>15 670</b>	<b>117</b>	<b>4 384</b>	<b>37 117</b>
1 Rinkeby-Kista	1 378	1 236	3 199	202	85	7 982	68	1 914	16 064
3 Spånga-Tensta	1 112	309	2 004	75	112	2 209	27	1 450	7 298
4 Hässelby-Vällingby	1 120	2 160	2 834	141	43	4 625	16	855	11 794
6 Bromma	217	176	498	32	13	854	6	165	1 961
<b>Inre staden</b>	<b>621</b>	<b>682</b>	<b>1 437</b>	<b>38</b>	<b>24</b>	<b>2 112</b>	<b>16</b>	<b>610</b>	<b>5 540</b>
8 Kungsholmen	138	78	191	7	6	289	2	173	884
9 Norrmalm	64	74	144	5	4	64	1	57	413
10 Östermalm	79	153	138	3	-	279	-	64	716
12 Södermalm	340	377	964	23	14	1 480	13	316	3 527
<b>Söderort</b>	<b>3 535</b>	<b>3 004</b>	<b>7 887</b>	<b>302</b>	<b>133</b>	<b>15 430</b>	<b>131</b>	<b>2 955</b>	<b>33 377</b>
14 Enskede-Årsta-Vantör	1 060	1 159	3 281	115	37	6 489	48	1 687	13 876
15 Skarpnäck	329	214	925	10	11	1 331	12	128	2 960
18 Farsta	684	788	1 095	86	28	2 761	10	496	5 948
21 Älvsjö	150	61	282	11	10	291	1	221	1 027
22 Hägersten-Liljeholmen	541	306	588	10	4	788	11	256	2 504
24 Skärholmen	771	476	1 716	70	43	3 770	49	167	7 062
<b>50 Enheten för hemlösa</b>	<b>106</b>	<b>41</b>	<b>120</b>	<b>2</b>	<b>-</b>	<b>67</b>	<b>4</b>	<b>76</b>	<b>416</b>
<b>HELA STADEN</b>	<b>8 089</b>	<b>7 608</b>	<b>17 979</b>	<b>792</b>	<b>410</b>	<b>33 279</b>	<b>268</b>	<b>8 025</b>	<b>76 450</b>

**Tabell 85 Ersättningstagare i hushåll med introduktionsersättning efter hushållstyp och kön 2007**

Hushållstyp	Ersättningstagare				Antal hushåll	Hushållsstorlek
	Män <sup>1</sup>	Kvinnor <sup>1</sup>	Barn <sup>2</sup>	Summa		
<b>Ensamstående man</b>	<b>1 346</b>	.	<b>29</b>	<b>1 375</b>	<b>1 346</b>	<b>1,02</b>
utan barn	1325	.	.	1 325	1 325	1,00
med barn	21	.	29	50	21	2,38
<b>Ensamstående kvinna</b>	.	<b>767</b>	<b>494</b>	<b>1 261</b>	<b>767</b>	<b>1,64</b>
utan barn	.	459	.	459	459	1,00
med barn	.	308	494	802	308	2,60
<b>Par</b>	<b>610</b>	<b>610</b>	<b>1 132</b>	<b>2 352</b>	<b>610</b>	<b>3,86</b>
utan barn	145	145	.	290	145	2,00
med barn	465	465	1 132	2 062	465	4,43
<b>Samtliga</b>	<b>1 956</b>	<b>1 377</b>	<b>1 655</b>	<b>4 988</b>	<b>2 723</b>	<b>1,83</b>

<sup>1</sup> I de fall registerledaren är under 18 år ingår även dessa (5 st).

<sup>2</sup> Med barn avses även överåriga barn som upptas som hemmavarande (154 st).

**Tabell 86 Vuxna ersättningstagare i hushåll med introduktionsersättning efter ålder och hushållstyp 2007**

Ålder	Hushållstyp						Totalt
	Utan barn			Med barn			
	Ensam man	Ens kvinna	Par	Ensam man	Ens kvinna	Par	
-24	237	113	39	1	22	19	431
25-29	378	91	55	-	51	103	678
30-39	477	114	109	5	145	430	1 280
40-49	168	52	28	11	74	282	615
50-59	55	49	27	3	15	84	233
60-64	5	25	13	1	-	8	52
65-	5	15	19	-	1	4	44
<b>Samtliga</b>	<b>1 325</b>	<b>459</b>	<b>290</b>	<b>21</b>	<b>308</b>	<b>930</b>	<b>3 333</b>



**Tabell 87 Hushåll med introduktionsersättning efter hushållstyp och registerledarens ålder 2007**

Ålder register- ledare	Hushållstyp						Totalt
	Utan barn			Med barn			
	Ensam man	Ensam kvinna	Par	Ensam man	Ensam kvinna	Par	
-24	237	113	23	1	22	16	412
25-29	378	91	29	-	51	66	615
30-39	477	114	52	5	145	231	1 024
40-49	168	52	13	11	74	123	441
50-59	55	49	16	3	15	27	165
60-64	5	25	7	1	-	2	40
65-	5	15	5	-	1	-	26
<b>Samtliga</b>	<b>1 325</b>	<b>459</b>	<b>145</b>	<b>21</b>	<b>308</b>	<b>465</b>	<b>2 723</b>

**Tabell 88 Summa introduktionsersättning till flyktinghushållen efter registerledarens ålder 2007**

	Ålder							Samtliga
	-24	25-29	30-39	40-49	50-59	60-64	65-	
Antal hushåll	412	615	1024	441	165	40	26	2 723
Summa intro- duktionsers, tkr	15 173	26 030	49 888	26 319	8 841	1 767	429	128 447

**Tabell 89 Summa introduktionsersättning till flyktinghushåll efter hushållstyp samt ersättningsmånader, medelersättning och genomsnittlig ersättningstid 2007**

Hushållstyp	Summa introduktions- ersättning, tkr	Antal ersättnings- månader	Medel- ersättning per månad, kr	Genomsnittlig ersättningstid, månader
<b>Ensamstående man</b>	<b>50 072</b>	<b>7 468</b>	<b>6 705</b>	<b>5,5</b>
utan barn	48 885	7330	6 669	5,5
med barn	1 187	138	8 598	6,6
<b>Ensamstående kvinna</b>	<b>34 635</b>	<b>4 646</b>	<b>7 455</b>	<b>6,1</b>
utan barn	19 175	2807	6 831	6,1
med barn	15 459	1839	8 406	6,0
<b>Par</b>	<b>43 741</b>	<b>3 774</b>	<b>11 590</b>	<b>6,2</b>
utan barn	7 918	823	9 621	5,7
med barn	35 823	2951	12 139	6,3
<b>Samtliga</b>	<b>128 447</b>	<b>15 888</b>	<b>8 085</b>	<b>5,8</b>

**Tabell 90 Introduktionsersättning 2000-2007**

	2000	2002	2003	2004	2005	2006	2007
Summa utgiven introduktionsersättning, tkr	85 010	61 087	57 955	33 134	24 623	89 965	128 447
därav ersättning till <sup>1</sup>							
EGT-liknande ändamål	87%	89%	..	..	..	..	..
Extra ersättning	13%	11%	..	..	..	..	..
Antal introduktionshushåll	1 708	1 452	1 298	794	577	1 535	2 723
Antal ersättningstagare	3 888	2 758	2 582	1 638	1 208	2 715	4 988
Hushållsstorlek	2,28	1,90	1,99	2,06	2,09	1,77	1,83
Antal ersättningsmånader	11 273	9 068	7 863	4 012	2 633	10 574	15 888
Ersättningsmånader per introduktionshushåll	6,6	6,2	6,1	5,1	4,6	6,9	5,8
Medelersättning, kr per ersättningshushåll och månad	7 541	6 737	7 371	8 259	9 344	8 508	8 085

<sup>1</sup> Uppgift saknas om ändamålen för introduktionsersättningen 2003-2007.

**Tabell 91 Antal ersättningstagare och antal hushåll med introduktionsersättning 1995-2007**

År	Ersättningstagare			Hushåll					
	Totalt	vuxna	barn	Världsdel efter registerledarens medborgarskapsgrupp <sup>1</sup>					
				Europa	Asien	Afrika	Latin-/Syd-amerika	Övriga	Totalt
1995	5 408	3 549	1 859	1 182	850	497	94	19	2 642
1996	3 001	1 841	1 160	337	688	239	77	18	1 359
1997	2 285	1 388	897	142	632	144	74	25	1 017
1998	3 020	1 810	1 210	134	910	197	85	21	1 347
1999	3 471	2 072	1 399	131	1 093	154	115	15	1 508
2000	3 888	2 303	1 585	95	1 382	132	83	16	1 708
2001	3 406	2 088	1 318	61	1 344	128	47	19	1 599
2002	2 758	1 790	968	38	1 128	235	31	20	1 452
2003	2 582	1 628	954	..	..	..	..	..	..
2004	1 638	1 019	619	..	..	..	..	..	..
2005	1 208	718	490	..	..	..	..	..	..
2006	2 715	1 842	873	..	..	..	..	..	..
<b>2007</b>	<b>4 988</b>	<b>3 333</b>	<b>1 655</b>	..	..	..	..	..	..

<sup>1</sup> Uppgift saknas om medborgarskap för ersättningstagarna 2003- 2007.

**Tabell 92 Antal hushåll med introduktionsersättning fördelade efter registerledarens ålder 1995-2007**

År	Ålder							Totalt
	-24 år	25-29 år	30-39 år	40-49 år	50-59 år	60-64 år	65- år	
1995	571	650	882	331	167	25	16	2 642
1996	235	355	466	190	96	15	2	1 359
1997	181	242	382	142	64	6	-	1 017
1998	268	343	469	196	69	2	-	1 347
1999	265	360	544	241	96	-	2	1 508
2000	317	378	623	274	115	1	-	1 708
2001	307	357	557	259	111	8	-	1 599
2002	271	338	529	229	77	8	-	1 452
2003	221	288	500	201	76	12	-	1 298
2004	125	182	327	124	32	4	-	794
2005	77	111	239	125	20	4	1	577
2006	241	325	598	261	85	14	11	1 535
<b>2007</b>	<b>412</b>	<b>615</b>	<b>1024</b>	<b>441</b>	<b>165</b>	<b>40</b>	<b>26</b>	<b>2 723</b>

**Tabell 93 Antal hushåll med introduktionsersättning fördelade efter hushållstyp 1995-2007**

År	Hushållstyp						Totalt
	Utan barn			Med barn			
	Ensam man	Ensam kvinna	Par	Ensam man	Ensam kvinna	Par	
1995	1 095	418	209	16	206	698	2 642
1996	563	198	104	13	103	378	1 359
1997	412	143	84	7	84	287	1 017
1998	562	212	89	3	107	374	1 347
1999	590	231	113	6	117	451	1 508
2000	709	237	117	12	155	478	1 708
2001	707	240	89	8	155	400	1 599
2002	706	263	57	7	137	272	1 442
2003	654	202	36	14	98	294	1 298
2004	365	119	31	10	75	194	794
2005	245	95	15	12	84	126	577
2006	828	229	38	10	161	269	1 535
<b>2007</b>	<b>1 325</b>	<b>459</b>	<b>145</b>	<b>21</b>	<b>308</b>	<b>465</b>	<b>2 723</b>

**Tabell 94 Antal hushåll med introduktionsersättning och summa ersättning, tkr, i respektive stadsdelsförvaltning 2005-2007**

Stadsdels- förvaltning	Antal hushåll			Summa, tkr		
	2005	2006	2007	2005	2006	2007
<b>Västerort</b>	<b>320</b>	<b>911</b>	<b>1 654</b>	<b>12 608</b>	<b>53 427</b>	<b>80 431</b>
1 Rinkeby-Kista	135	383	682	5 562	22 030	33 018
3 Spånga-Tensta	81	246	486	2 158	14 181	22 971
4 Hässelby-Vällingby	81	233	402	3 382	12 940	19 483
6 Bromma	23	49	84	1 506	4 275	4 960
<b>Inre staden</b>	<b>11</b>	<b>28</b>	<b>42</b>	<b>329</b>	<b>1 733</b>	<b>1 549</b>
8 Kungsholmen	6	18	32	213	1 342	1 260
9 Norrmalm	1	4	1	26	163	6
10 Östermalm	-	-	-	-	-	-
12 Södermalm	4	6	9	91	228	283
<b>Söderort</b>	<b>242</b>	<b>585</b>	<b>1 027</b>	<b>11 652</b>	<b>34 618</b>	<b>46 467</b>
14 Enskede-Årsta-Vantör	44	165	322	1 522	8 501	13 243
15 Skarpnäck	17	35	89	998	2 405	3 849
18 Farsta	30	99	149	947	5 515	6 104
21 Älvsjö	9	18	22	284	1 239	1 076
22 Hägersten-Liljeholmen	87	105	133	5 093	8 388	8 659
24 Skärholmen	55	163	312	2 810	8 569	13 536
<b>50 Enheten för hemlösa</b>	<b>1</b>	<b>1</b>	<b>-</b>	<b>12</b>	<b>3</b>	<b>-</b>
Saknar SDF	3	10	-	20	184	-
<b>HELA STADEN</b>	<b>577</b>	<b>1 535</b>	<b>2 723</b>	<b>24 622</b>	<b>89 965</b>	<b>128 447</b>

**Tabell 95 Antal ersättningstagare med introduktionsersättning fördelade efter barn och vuxna i respektive stadsdelsförvaltning 2006-2007**

Stadsdelsförvaltning	Antal ersättningstagare 2006			Antal ersättningstagare 2007		
	Barn	Vuxna	Totalt	Barn	Vuxna	Totalt
<b>Västerort</b>	<b>474</b>	<b>1 071</b>	<b>1 545</b>	<b>950</b>	<b>2 015</b>	<b>2 965</b>
1 Rinkeby-Kista	186	450	636	358	827	1 185
3 Spånga-Tensta	130	285	415	228	558	786
4 Hässelby-Vällingby	77	263	340	232	506	738
6 Bromma	81	73	154	132	124	256
<b>Inre staden</b>	<b>10</b>	<b>32</b>	<b>42</b>	<b>6</b>	<b>46</b>	<b>52</b>
8 Kungsholmen	4	19	23	4	35	39
9 Norrmalm	4	6	10	-	1	1
10 Östermalm	-	-	-	-	-	-
12 Södermalm	2	7	9	2	10	12
<b>Söderort</b>	<b>388</b>	<b>729</b>	<b>1 117</b>	<b>699</b>	<b>1 272</b>	<b>1 971</b>
14 Enskede-Årsta-Vantör	81	200	281	191	392	583
15 Skarpnäck	17	39	56	57	107	164
18 Farsta	55	121	176	72	166	238
21 Älvsjö	6	21	27	5	27	32
22 Hägersten-Liljeholmen	130	142	272	141	177	318
24 Skärholmen	99	206	305	233	403	636
<b>50 Enheten för hemlösa</b>	<b>-</b>	<b>1</b>	<b>1</b>	<b>-</b>	<b>-</b>	<b>-</b>
Saknar SDF	-	-	-	-	-	-
<b>HELA STADEN</b>	<b>872</b>	<b>1 833</b>	<b>2 705</b>	<b>1 655</b>	<b>3 333</b>	<b>4 988</b>



Serien STATISTIK OM STOCKHOLM finns tillgänglig både i form av tryckta rapporter och på USKs webbplats [www.stockholm.se/usk](http://www.stockholm.se/usk). Innehållet är mer detaljerat än i Statistisk årsbok för Stockholm. Än mer finfördelad statistik finns i våra databaser.

Rapporter med årsstatistik finns inom ämnesområdena:

- Arbetsmarknad och näringsliv
- Befolkning
- Bostäder (även kvartalsstatistik)
- Inkomster och skatter
- Prognoser
- Sociala förhållanden

Rapporter med månadsstatistik finns inom ämnesområdena:

- Ekonomiskt bistånd
- Arbetslösa

### **Publicerade statistikrapporter hittills under 2008**

1. Bostadsbyggandet. Fjärde kvartalet 2007
2. Bostadsbyggandet 2007
3. Förvärvsarbetande befolkning i stadsdelsområden och delområden 2006
4. Familjeinkomster 1998–2006
5. Befolkning 2007-12-31 efter basområde (och stadsdelsområde)  
– endast publicerad på webben
6. Inkomster efter näringsgrenar och sektorer 2006
7. Kvarterstlistan 2007
8. Bostadsbyggandet. Första kvartalet 2008
9. Ekonomiskt bistånd och introduktionsersättning 2007

### **Publicerad månadsstatistik över ekonomiskt bistånd hittills under 2008**

1. December 2007
2. Januari 2008
3. Februari 2008
4. Mars 2008
5. April 2008