STATISTIK OM STHLM

SOCIALA FÖRHÅLLANDEN: EKONOMISKT BISTÅND OCH INTRODUKTIONSERSÄTTNING 2008

S 2009:05 | 2009-05-28 | Lena Liljeholm 08-508 35 071

STOCKHOLMS STADS UTREDNINGS- OCH STATISTIKKONTOR AB



USK





FÖRORD.

Rapporten beskriver utvecklingen av ekonomiskt bistånd och introduktionsersättning i Stockholms stad med tonvikt på det senaste året. Syftet är att för verksamheten ge ett underlag för styrning och planering samt en allsidig information till beslutsfattare och allmänhet. Biståndsbehovet beskrivs mot bakgrund av variabler som ålder, hushållstyp, medborgarskap och födelse-land. Där det är möjligt görs jämförelser mellan gruppen biståndstagare och stadens befolkning som helhet.

Rapporten grundar sig på uppgifter ur Paraplyet (stadens registreringssystem för bl.a. ekonomiskt bistånd).

Rapporten omfattar tre olika typer av ersättningar till hushåll:

1. **Ekonomiskt bistånd:** Ekonomiskt bistånd betalas ut till dem som ansöker och inte har tillräckliga medel för sin försörjning eller annat som är nödvändigt för livsföringen och vilkas behov inte kan tillgodoses på annat sätt (SoL 4 kap 1§).
2. **Introduktionsersättning:** Nyanlända flyktingar med uppehållstillstånd erbjuds introduktionsersättning under en 18 månaders introduktionstid, istället för ekonomiskt bistånd.
3. **Ersättning enligt LMA:** Migrationsverket har ansvaret för försörjning för invandrare som saknar uppehållstillstånd och är asylsökande. Ett mindre antal hushåll finns hos kommunen (anhörigsökande) och får sin försörjning genom ersättning enligt lagen om mottagning av asylsökande m fl. (tidigare kallat asylbidrag).

Fokus i rapporten ligger på redovisningen av ekonomiskt bistånd inklusive ersättning enligt LMA. Ersättning enligt LMA utgör endast 0,1 procent av det totala utbetalade biståndet, varför begreppet ”ekonomiskt bistånd” används genomgående.

När biståndshushållen redovisas per stadsdelsförvaltning placeras de, med det bistånd och biståndsmånader de haft under året, **på den förvaltning de senast under året fick ekonomiskt bistånd**. De förekommer alltså endast en gång i materialet. I stadens *nyckeltal* för 2005 – 2007 redovisades däremot biståndshushållen på samtliga förvaltningar de fått bistånd under året (vid flyttningar), med det bistånd och biståndsmånader de hade på respektive förvaltning. Det innebär att många hushåll redovisades på mer än en stadsdelsförvaltning och att den genomsnittliga biståndstiden i nyckeltalen generellt blev kortare än i denna rapport. Från och med 2008 överensstämmer nyckeltals- och årsredovisningen.

Innehåll	
FÖRORD.....	1
SAMMANFATTNING	3
EKONOMISKT BISTÅND.....	5
Avmattad kostnadsminskning för ekonomiskt bistånd	5
<i>Stadsdelsförvaltningarna</i>	5
Faktorer som påverkar kostnaden för ekonomiskt bistånd	6
Antalet biståndshushåll minskade med 8 procent.....	7
<i>Stadsdelsförvaltningarna</i>	8
Arbetslöshet och sociala-/medicinska skäl dominerar	9
<i>Stadsdelsförvaltningarna</i>	11
Medelbidraget ökade	12
<i>Stadsdelsförvaltningarna</i>	14
Längre biståndstider ökar kostnaderna.....	15
<i>Stadsdelsförvaltningarna</i>	16
Färre barn i biståndshushåll.....	17
<i>Stadsdelsförvaltningarna</i>	19
Vuxna biståndstagare oftast 40 – 49 år	20
Sjunkande biståndstagande i befolkningen	20
<i>Stadsdelsförvaltningarna</i>	21
Tre procent av svenska medborgarna hade biståndsbehov	22
Två tredjedelar av de vuxna biståndstagarna är födda utom Sverige.....	23
Biståndet går främst till ekonomisk grundtrygghet	24
Minskning av antalet ny tillkomna biståndshushåll	25
<i>Stadsdelsförvaltningarna</i>	26
Biståndstider i ett längre perspektiv	27
<i>Stadsdelsförvaltningarna</i>	29
Avslagsbeslut 2008.....	30
<i>Stadsdelsförvaltningarna</i>	31
Avslutade hushåll 2008.....	32
<i>Avslutsorsak</i>	34
<i>Stadsdelsförvaltningarna</i>	35
INTRODUKTIONSERSÄTTNING	36
<i>Stadsdelsförvaltningarna</i>	39
Avslag	40
Avslutade ersättningshushåll	40
DEFINITIONER.....	42
Ekonomiskt bistånd.....	42
Introduktionsersättning.....	43
Ersättning enligt LMA.....	43
Underlag för statistiken från "PARAPLYET"	43
Nettostatistik	43
Avseendemånad	44
Hushåll	44
Biståndstagare	44
Medborgarskapsgrupper.....	44
Födelselandgrupper	45
Försörjningshinder	45
Avslag	45
Avslutade	45
Symboler och förkortningar som används i tabellerna.....	45
KODFÖRTECKNING	46
Försörjningshinder	46
Ändamål.....	46
Avslag av ekonomiskt bistånd/introduktionsersättning	48
Avslutskoder för ekonomiskt bistånd	48
Avslutskoder för Introduktionsersättning.....	48

SAMMANFATTNING

Kostnaden för *ekonomiskt bistånd* var 886 mnkr i staden 2008. Det var en kostnadsminskning med 35 mnkr eller nära 4 % jämfört med föregående år.

Kostnadsminskningen förklaras av att färre hushåll hade biståndsbehov och att biståndshushållens storlek var något mindre än 2007. Kostnadsminskningen motverkades av att medelbidraget per person ökade och att hushållens biståndstider blev något längre.

18 150 *hushåll* fick ekonomiskt bistånd någon gång under 2008. Det var en minskning med drygt 1 600 hushåll eller 8 % jämfört med 2007.

Biståndshushållen omfattade 33 270 *personer* 2008. De motsvarade 4,1 % av stadens befolkning. Det var en minskning av biståndstagandet i befolkningen med 0,5 procentenhet jämfört med 2007. Det är den lägsta nivån på biståndstagandet som observerats i staden sedan 1982 när socialtjänstlagen trädde ikraft.

Biståndstagandet minskade i alla åldersgrupper i befolkningen 2008. I den *vuxna* befolkningen hade åldersgruppen 40 – 49 år det högsta biståndstagandet med 4,5 %. Tidigare, från början av 90-talet och framåt, har det varit bland de unga, 18 – 24 år, som biståndstagandet varit högst.

Medelbidraget per person var 3 973 kr per månad 2008 vilket var en ökning med 3,9 % jämfört med 2007. Observera att måttet tar hänsyn till förändringar av hushållsstorleken. *Medelbidraget per hushåll och månad* är det vanligaste medelbidragsmåttet och var 7 284 kronor 2008. Det var en ökning med 3,4 % jämfört med 2007. Medelbidragsökningen dämpade kostnadsminskningen 2008.

Den *genomsnittliga biståndstiden* var 6,7 månader under 2008. Det var en ökning med 1,4 procent jämfört med 2007. Den längre biståndstiden motverkade kostnadsminskningen.

Mer än en tredjedel av hushållen, 37 procent, hade långvarigt biståndsbehov, 10 – 12 månader under året. De fick nära 70 procent av den totala biståndskostnaden. Det är ungefär samma relation som tidigare år.

Sett i ett femårsperspektiv hade en dryg fjärdedel, 5 300, av alla biståndshushåll 2008 haft bistånd fem år i följd (de hade allt mellan 1 – 12 månader per år). Av dem hade 3 400 hushåll haft långvarigt biståndsbehov, 49 – 60 biståndsmånader, under de åren.

5 800 hushåll var nytillkomna 2008. Det var drygt 300 färre nytillkomna hushåll jämfört med 2007. Unga (under 30 år) är överrepresenterade bland de nytillkomna men 2008 sjönk andelen kraftigt.

De *ensamstående männen och kvinnorna utan barn* dominerade bland biståndshushållen 2008 liksom de alltid gjort. De minskade med 900 hushåll men utgjorde 60 % av biståndshushållen vilket var en ökning jämfört med 2007. Antalet *ensamstående kvinnor och män med barn* minskade procentuellt mer än en-personshushållen. *Paren med och utan barn*, minskade något mer dämpat. Det var i genomsnitt 1,83 personer i biståndshushållen 2008, vilket var en liten minskning jämfört med 2007.

Barnhushållen utgjorde ca en tredjedel av biståndshushållen. Drygt 12 200 barn ingick i dessa hushåll. Det innebär att 8 % av stadens barn levde i hushåll som någon gång under året hade behov av ekonomiskt bistånd. Det var en minskning med 1 %-enhet jämfört med 2007. I genomsnitt hade barnhushållen drygt 2 barn.

En tredjedel av de vuxna biståndstagarna var födda i Sverige. Jämfört med att över 70 % av de vuxna biståndstagarna är svenska medborgare innebär det att många av de biståndstagare som har svenskt medborgarskap är naturaliserade och alltså är födda utom Sverige.

60 % av de nära 21 000 vuxna biståndstagarna 2008, fick någon gång under året bistånd av *arbetslöshetsrelaterade skäl*. Det innebär att de varit arbetslösa med eller utan ersättning från A-kassa/Alfa samt då varit i eller inte i aktivitet av något slag, eller väntat på ersättning. Många av dem har varierat mellan dessa olika varianter av arbetslöshetsrelaterade försörjningshinder. En större andel än tidigare har varit i någon form av aktivitet.

Under 2008 fick drygt 2 000 hushåll *introduktionsersättning* till en kostnad av 91 mnkr. Det motsvarar en kraftig minskning av både antalet hushåll och kostnaden jämfört med 2007. Det beror främst på en minskad flyktinginvandring till staden.

EKONOMISKT BISTÅND

Avmattad kostnadsminskning för ekonomiskt bistånd

Kostnaden för ekonomiskt bistånd var 886 mnkr i staden 2008. Det var en kostnadsminskning med 35 mnkr, eller - 4 procent, jämfört med 2007. Det är en dämpad kostnadsminskning jämfört med de senaste två åren. Av kostnaden utgjorde mindre än 0,1 procent ersättning enligt LMA (Lagen om Mottagande av Asylsökande m fl) som inte särredovisas i denna rapport. Tabell 1 och 57 i tabellbilagan.

Kostnaden för ekonomiskt bistånd i löpande priser, mnkr, 1990 – 2008

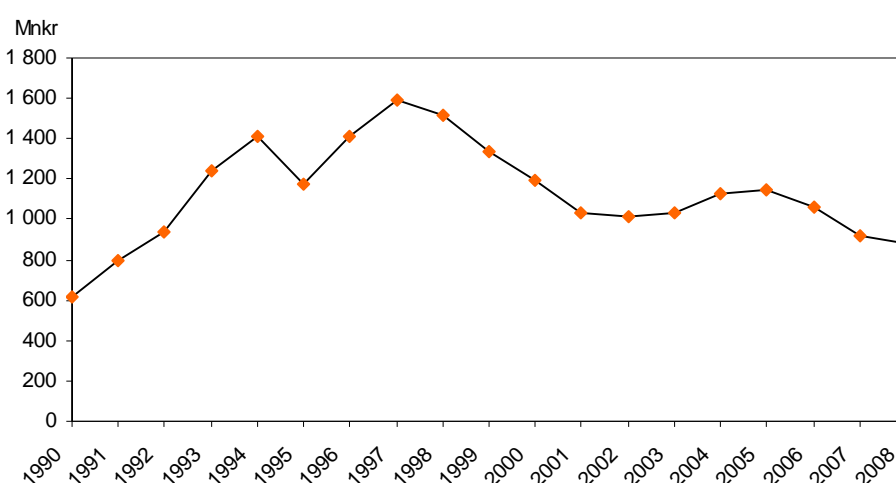

Kostnaden för ekonomiskt bistånd ligger 2008 på nära samma nivå som under de första åren på 1990-talet, dvs. som vid inledningen på den kraftiga lågkonjunkturen under början av 1990-talet. 1991 utbetalades 794 mnkr som ekonomiskt bistånd, inklusive de 49 mnkr som utbetalades till hushåll som var aktuella på dåvarande Flyktingbyrån. (Till och med 1994 handlades stadens flyktinghushåll på Flyktingbyrån. Det bistånd som utbetalades där kan inte direkt jämföras med den nuvarande introduktionsersättningen som endast utbetalas under 18 månaders introduktion.) Den högsta nivån under 1990-talet nåddes 1997 utbetalades 1 588 mnkr i ekonomiskt bistånd. Observera att uttryckt i fasta priser är kostnadsnivån 2008 dock klart lägre än 1991.

Stadsdelsförvaltningarna

Kostnaden för ekonomiskt bistånd minskade i 10 av de 14 stadsdelsförvaltningarna 2008 jämfört med 2007. De största procentuella minskningarna skedde i Norrmalm, Södermalm och Skarpnäck med 12 %. Det motsvarade en minskning med 2,6 mnkr i Norrmalm, 8,2 mnkr i Södermalm och 8,4 mnkr i Skarpnäck. Den största kostnadsminskningen i kronor skedde i Rinkeby-Kista med 9,8 mnkr vilket motsvarade 6 % av deras kostnad 2007. Tabell 56 och 57 i tabellbilagan.

I de fyra stadsdelsförvaltningarna Bromma, Östermalm, Älvsjö och Skärholmen skedde en kostnadsökning mellan 2007 och 2008. Störst var kostnadsökningen i Älvsjö med 2,4 mnkr eller 23 %. I både Östermalm och Skärholmen var kostnadsökningen 1,7 mnkr. Det motsvarade en 16-procentig ökning i Östermalm och 2,8 % ökning i Skärholmen.

Kostnaden för ekonomiskt bistånd i löpande priser, mnkr, per stadsdelsförvaltning 2007 och 2008

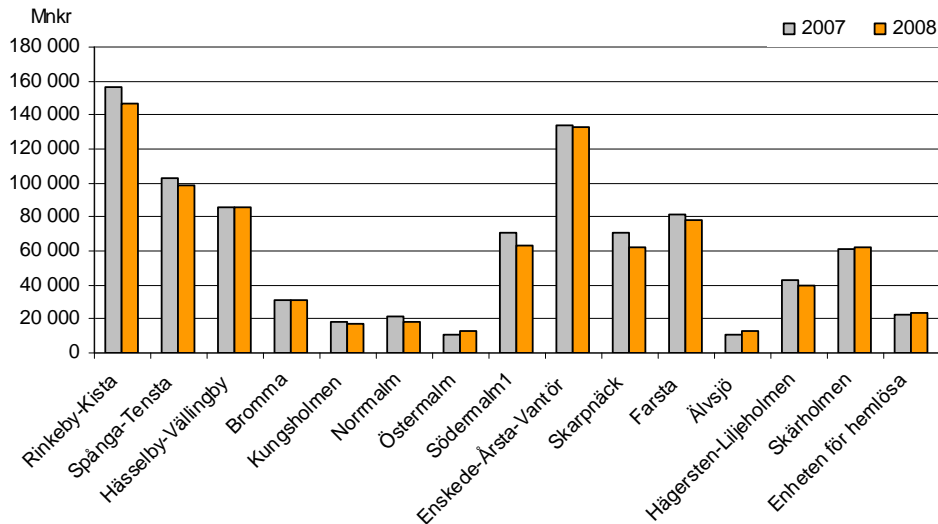

Faktorer som påverkar kostnaden för ekonomiskt bistånd

En mängd faktorer påverkar kostnaderna för ekonomiskt bistånd. Följande diagram visar inflationens påverkan på kostnaderna (skillnaden mellan kurvorna). I brist på inflationsmått som avser staden används uppgifter för riket (KPI). I löpande priser var kostnaden 44 % högre 2008 än 1990. I fasta priser, med 1990 års prinsnivå, har kostnaden minskat med 0,4 %. Hela kostnadsökningen 2008 jämfört med 1990 kan alltså tillskrivas inflationen.

Kostnaden för ekonomiskt bistånd i löpande och fasta priser, mnkr, 1990 och 2008

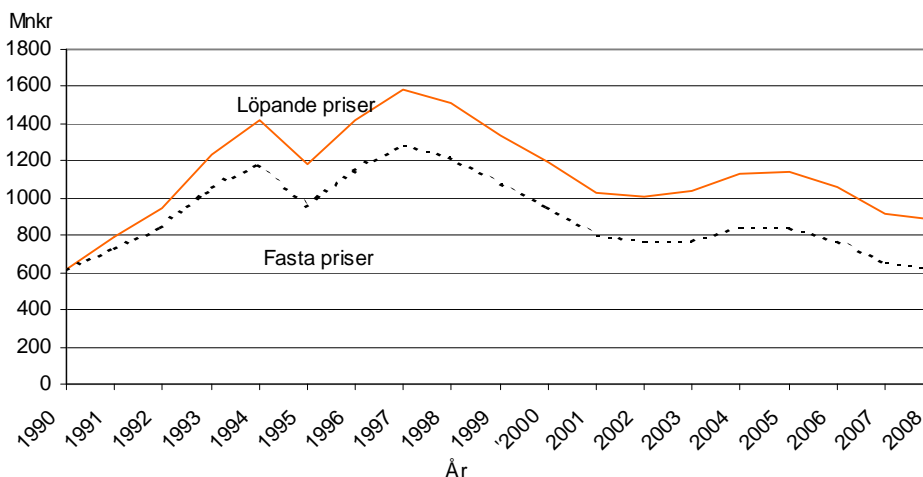

Förutom inflationen påverkas kostnaderna för ekonomiskt bistånd på en rad faktorer. Här presenteras de som kan mätas via statistiken. De är; **antal hushåll, medelbidrag per person och månad, hushållsstorlek och biståndstid**. Antalet biståndshushåll påverkas i sin tur av t.ex. befolkningsutvecklingen, konjunkturen, arbetsmetoder och bedömningar. Medelbidraget per person och månad påverkas av normförändringar/inflation, hushållens inkomster och utgifter, handläggningsrutiner, pris- och hyresutveckling. Observera att prisutvecklingen i

staden oftast ligger högre än inflationen i riket varför inflationens betydelse kanske underskattas när stadens prisutveckling inte kan följas.

Varje faktors påverkan på kostnadsförändringen 2007 – 2008 har beräknats genom att konstanthålla övriga faktorerens påverkan (antagit att de hade samma värden som året innan).

Sammanfattningsvis förklaras den 4 procentiga kostnadsminskningen i staden mellan 2007 och 2008 av:

	Förändring i mnkr	Förändring i %-enheter
Färre biståndshushåll	-76,1	-8,3
Mindre hushållsstorlek <i>motverkades av</i>	-4,0	-0,4
Längre biståndstid	13,1	1,4
Högre medelbidrag per person	35,7	3,9
Synergieffekt	-3,4	-0,4
Summa	-34,6	-3,8

Kostnadsminskningen i staden 2008 kan främst förklaras av ett minskat antal biståndshushåll och i någon mån en mindre hushållsstorlek. Minskningen motverkas av längre biståndstider och högre medelbidrag.

När motsvarande beräkning görs för respektive stadsdelsförvaltning framkommer skiftande förklaringar till deras kostnadsförändringar. Det beror bl.a. på stadsdelsområdenas sinsemellan olika befolkningsstrukturer, och troligen i viss mån av förvaltningarnas olika arbetssätt. Tabell 70 i tabellbilagan.

Antalet biståndshushåll minskade med 8 procent

18 150 hushåll fick ekonomiskt bistånd någon gång 2008. Det var en minskning med drygt 1 600 hushåll eller drygt 8 % jämfört med 2007. Antalet biståndshushåll har minskat sedan 2006 men minskningstakten 2008 är något dämpad jämfört med året innan. Som tidigare nämnts bidrog minskningen av antalet biståndshushåll till kostnadsminskningen med drygt 8 procentenheter. Tabell 1 i tabellbilagan.

Antalet hushåll med ekonomiskt bistånd i staden 1990 – 2008

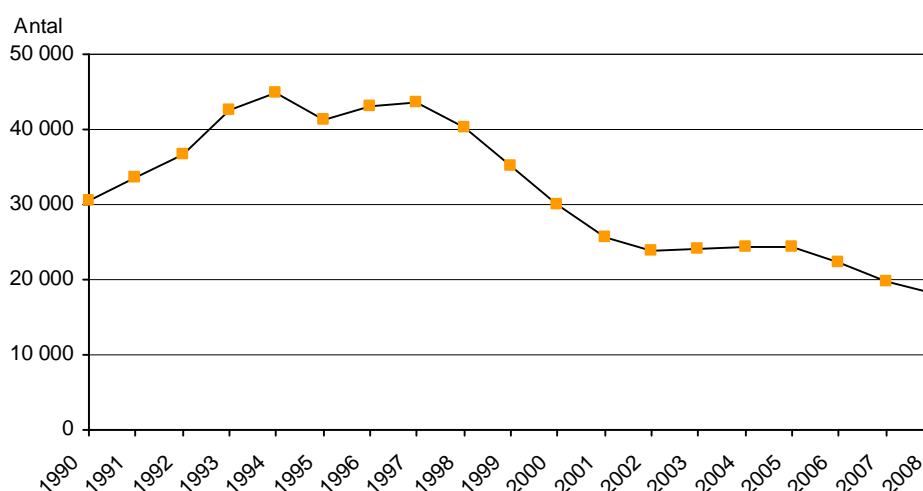

Diagrammet visar bl.a. den dramatiska utvecklingen av antalet biståndshushåll som skedde i lågkonjunkturen i början på 1990-talet. Mellan 1990 och 1994 ökade biståndshushållen med nära 50 %. Sedan 1990-talets mitt har antalet biståndshushåll långt mer än halverats.

Den nedåtgående trenden startade i högkonjunkturen 1997 och avstannade något under lågkonjunkturen 2002 till 2005. I den högkonjunktur som fortfarande rådde en stor del av 2008 var antalet biståndshushåll lägre än högkonjunkturåret 1990. Det kan konstateras att den kostnadsökning som skett mellan 1990 - 2008 inte är orsakad av ett högre antal biståndshushåll (trots befolkningsökning) utan framför allt beror på högre medelbidrag per person (inklusive inflation) och längre biståndstider.

Följande diagram visar utvecklingen månad för månad för biståndstagandet relaterat till konjunkturmåttet arbetslöshet. Det finns en tydlig koppling mellan arbetslöshet och biståndstagandet, men det finns också en tröghet vid konjunkturväändningar. När arbetslösheten sjunker eller stiger påverkas biståndstagandet med en viss fördröjning i de stora trenderna.

Antalet vuxna biståndstagare (stadens månadsstatistik) samt öppet arbetslösa (enl LAN) jan 2000 – dec 2008

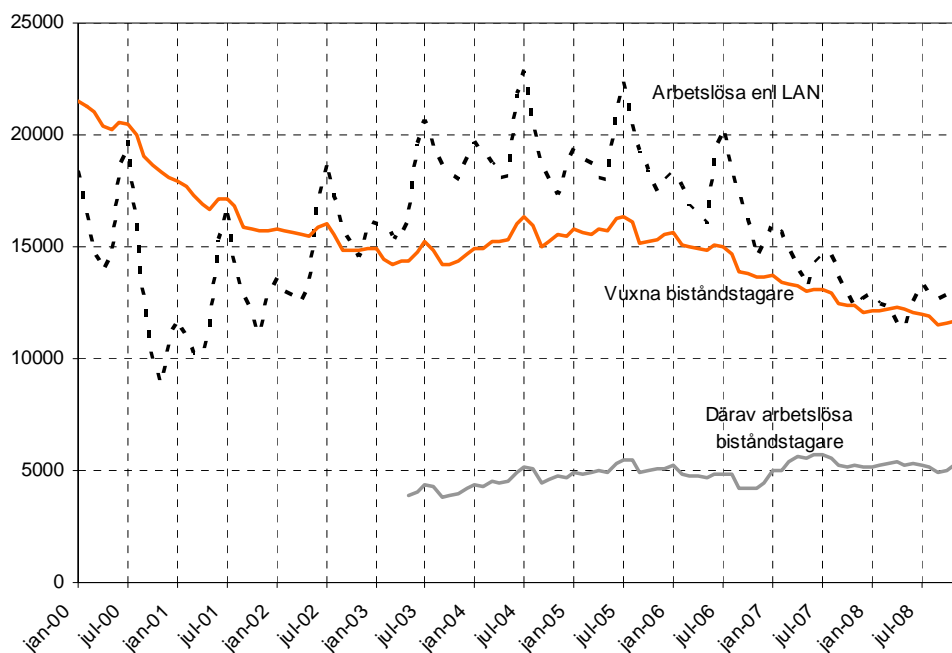

Andelen arbetslösa biståndstagare (den nedersta kurvan) följer förändringarna av det totala antalet biståndstagare relativt väl fram till 2007. Därefter har andelen arbetslösa ökat trots sjunkande arbetslöshet fram till hösten 2008. Det beror helt på att riktlinjerna förändrats så att fler, t.ex. SFI-studerande, registreras som arbetslösa. När arbetslösheten började stiga under 2008 fortsatte biståndstagandet sjunka ända fram till och med oktober. Därefter skedde ett trendbrott och biståndstagandet har börjat öka i staden.

Stadsdelsförvaltningarna

Antalet biståndshushåll har minskat i 12 av 14 stadsdelsförvaltningar 2008 jämfört med 2007. Den procentuellt största minskningen skedde i Norrmalm, -19%, och Kungsholmen, -18 %. Den antalsmässigt största minskningen skedde i Rinkeby-Kista, en minskning med nära 300 hushåll som motsvarade -9%. I både Enskede-Årsta-Vantör och Skarpnäck minskade antalet

biståndshushåll med drygt 200, som motsvarar -7 respektive -15 %. En liten ökning av antalet biståndshushåll skedde i Östermalm och Älvsjö. Tabell 48 i tabellbilagan.

Antalet hushåll med ekonomiskt bistånd per stadsdelsförvaltning 2007 och 2008

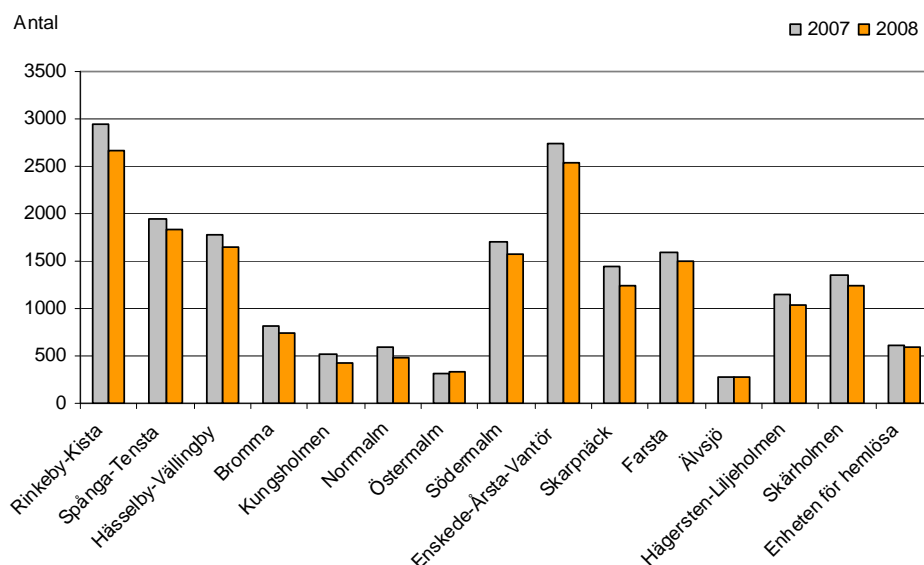

Arbetslöshet och sociala-/medicinska skäl dominerar

Vid handläggningen av ekonomiskt bistånd sker en bedömning av skälet till biståndsbehov och en registrering av aktuellt försörjningshinder. Det finns 31 fördefinierade försörjningshinder, varav fem infördes¹ i december 2008. (Se vidare avsnittet definitioner.) Observera att skälen till biståndsbehov för en person kan skifta under årets månader.

För att ge en bättre överblick kan försörjningshindren indelas i kategorier:

- Arbetslöshetsrelaterade: kod 01-05, 12-13 samt nya 28-29
- Otillräcklig inkomst från Försäkringskassan: kod 07 - 09
- Sociala-/medicinska skäl: kod 06, 23, 24 (inkluderar alltså de 0-placerade från FK)
- Invandrarrelaterade skäl: kod 10-11, 15, 40 (där utlänningar med ersättning enl. LMA ingår)
- Övriga: kod 14, 16-19, 22, 25-27, 30 (där bl. a de som väntar barnomsorg, väntar inkomst från FK och de med otillräcklig inkomst av heltidsarbete ingår)

I följande diagram blir det tydligt att kostnaden för ekonomiskt bistånd till största delen handlar om arbetslöshet och sociala-/medicinska skäl. Tillsammans stod de för 85 % av totalkostnaden 2008 (411 mnkr respektive 339 mnkr). Deras andel av totalkostnaden har ökat de senaste åren, medan kostnadsnivån för dessa 2008 är i stort sett oförändrad jämfört med året innan.

Biståndskostnaden är störst för arbetslöshetsrelaterade skäl, 46 % 2008. Inom kategorin arbetslösa är kostnaden störst för personer som registrerats vara arbetslösa utan ersättning från

¹ Försörjningshinder 25 – 29 är nya från och med december 2008. De har införts för att kunna urskilja om personerna väntar en inkomst av lön för *hel-* eller *deltids*jobb, samt om personerna som väntar inkomst från Försäkringskassan väntar sjukpenning, aktivitetsersättning eller föräldrapenning. Krav på att särskilja dessa har kommit från Socialstyrelsen.

A-kassa/Alfakassa - *i aktivitet*. För 2008 utbetalades nära 270 mnkr eller 30 % av totala biståndskostnaden enligt detta försörjningshinder. Det har skett en ökning av bistånd till arbetslösa *i aktivitet* mellan 2007 och 2008 och samtidigt en minskning av bistånd till de arbetslösa som *inte var i aktivitet*. Det skedde också en ökning av kostnaden för arbetslösa i program med ersättning från Arbetsförmedlingen med 4 mnkr jämfört med 2007. Se detaljerad tabell 18 i tabellbilagan.

Summa ekonomiskt bistånd efter kategori försörjningshinder, Tkr, 2007 och 2008

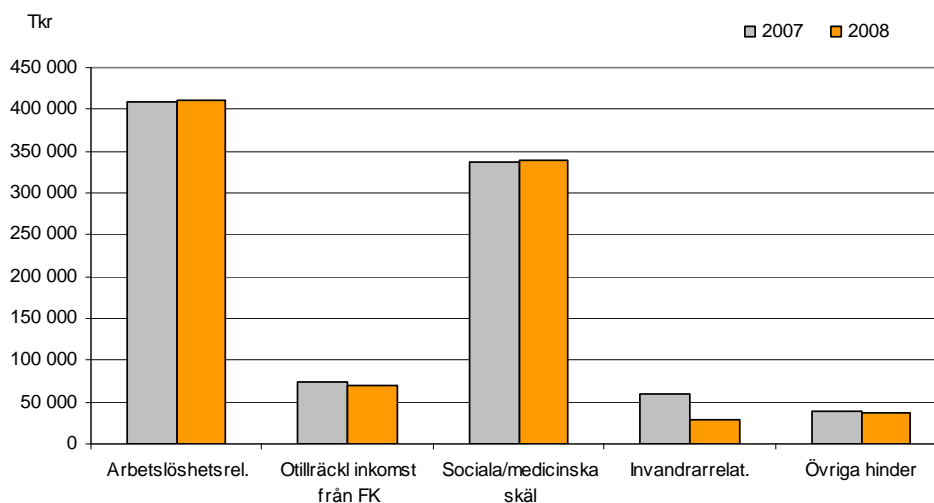

Kategorin sociala-/medicinska skäl stod för 38 % av totalkostnaden. Inom kategorin dominerar försörjningshindret sociala-/medicinska skäl för vilket det utbetalades 192 mnkr 2008. Det motsvarar nära 22 % av kostnaden för ekonomiskt bistånd. Det är en oförändrad kostnad för sociala-/medicinska skäl jämfört med 2007, men en något ökad andel av biståndskostnaden. Till kategorin räknas också försörjningshindret sjukskriven 0-placerad, för vilket det skedde en kostnadsökning med nära 1 mnkr. För övriga försörjningshinder var kostnaden i stort sett oförändrad eller minskade.

Från och med 2004 kan uppgifter om de vuxna biståndstagarnas försörjningshinder redovisas. Redovisningen av personernas försörjningshinder under året är en *bruttoredovisning*, då man kan ha haft olika försörjningshinder under årets biståndsmånader. Sedan 2005 har varje person i genomsnitt nära 2 olika försörjningshinder under året. Varje vuxen person kan alltså ingå i flera av försörjningshindren under ett år i den detaljerade tabell 17 i tabellbilagan. Observera att antalet biståndstagare med de olika försörjningshindren i tabellen alltså inte kan summeras.

I följande diagram visas antalet vuxna personer med samma indelning i kategorier av försörjningshinder som i föregående diagram. En person kan endast finnas en gång inom varje kategori, men dock i flera kategorier.

Nära 12 600 personer eller 60 % av de vuxna biståndstagarna fick bistånd av arbetslöshetsskäl 2008 vilket var en minskning med drygt 900. Kategorin arbetslösa omfattar många fler vuxna personer än de som hade sociala-/medicinska skäl (8 300 år 2008). Jämförelsen av kostnader och biståndstagare i olika kategorier visar att årskostnaden per person med sociala-/medicinska skäl är större än för personer med arbetslöshetsskäl. Den högre kostnaden beror

på att biståndstiden är längre för gruppen med sociala-/medicinska skäl. De är i genomsnitt äldre och i högre utsträckning ensamstående.

Vuxna biståndstagare efter kategori försörjningshinder, Tkr, 2007 och 2008

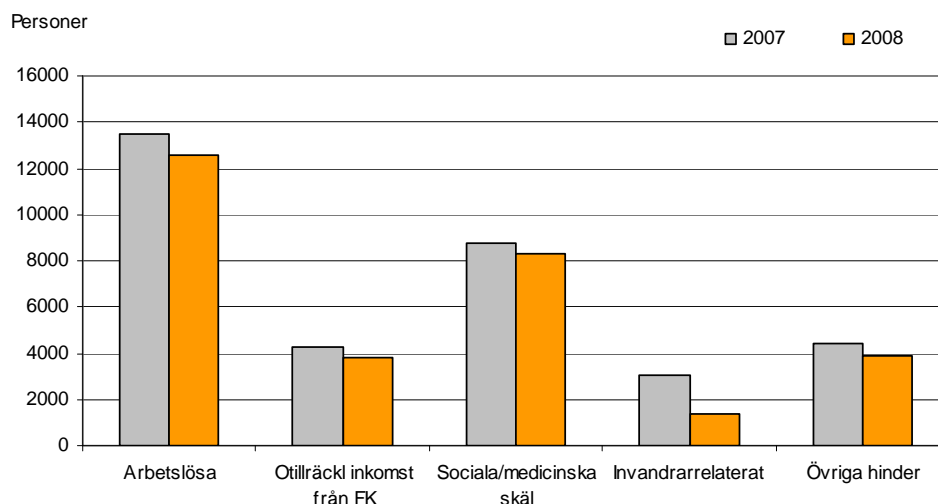

Inom kategorin arbetslösa hade nära 9 200 eller 44 % av de vuxna biståndstagarna försörjningshindret *arbetslös utan ersättning av A-kassa/Alfakassa – i aktivitet* någon gång under året 2008. Nära 6 200 personer eller 29 % var någon gång *arbetslös utan ersättning från A-kassa/Alfa-kassa och ej i aktivitet*. Det är en kraftig minskning av de arbetslösa (utan ersättning) ej i aktivitet och en kraftig ökning av de arbetslösa (utan ersättning) i aktivitet jämfört med 2007. Det avspeglar stadens satsningar på åtgärder för arbetslösa. Om samma person först haft t.ex. försörjningshindret arbetslös utan ersättning och sedan gått över till ”i aktivitet” redovisas den endast en gång i kategorin arbetslösa i diagrammet.

Inom kategorin Sociala-/medicinska skäl minskade antalet *personer* med bistånd någon gång under året med försörjningshindret sociala-/medicinska skäl från 5 400 år 2007 till strax över 5 000 år 2008. De utgör alltså 24 % av de vuxna biståndstagarna liksom 2007. Gruppen har alltså minskat proportionellt med minskningen av det totala antalet vuxna biståndstagare.

Inom kategorin Invandrarrelaterade skäl hade 1 121 personer eller 5 % hade *SFI-studier* respektive *SFI-studier i heldagsaktivitet* som skäl till bistånd någon gång under året. Det var en kraftig minskning med drygt 1 700 eller 60 % jämfört med 2007. Här rör det sig om en omdefiniering av den grupp som ska omfattas av dessa försörjningshinder. Sedan ett par år ska endast flyktingar i introduktion som av olika anledningar inte uppstår introduktionsersättning utan ekonomiskt bistånd registreras med dessa koder (10,11). Övriga personer, som varit kommunplacerade mer än 18 månader, och läser på SFI ska registreras som arbetslösa.

De vuxna biståndstagarnas finns redovisade efter sitt vanligaste försörjningshinder under året i tabell 20 och 21 i tabellbilagan. Det innebär att de redovisas på det försörjningshinder de vanligen hade under året, och om två försörjningshinder var lika frekventa så på det senast förekommande. Det ger en *netto*redovisning av de vuxna biståndstagarna. Tabellerna ger också information om deras ålder och hushållstyp.

Stadsdelsförvaltningarna

Fördelningen av biståndskostnaderna på försörjningshindergrupperna ser mycket olika ut på stadsdelsförvaltningarna. Befolkningsstrukturen och socioekonomiska förhållanden påverkar vilka hinder befolkningen har för sin försörjning.

I diagrammet visas endast kostnaden för arbetslöshetsrelaterade försörjningshinder och sociala-/medicinska skäl. Det visar hur ytterstadsområdena med yngre befolkning främst har kostnader av arbetsmarknadsskäl medan innerstaden med en äldre befolkning främst har kostnader av sociala-/medicinska skäl. Resursstarkare stadsdelsförvaltningar har över lag lägre kostnader och arbetslöshet är inte lika vanlig.

Kostnaden för arbetslösa respektive sociala-/medicinska skäl, Kr, per stadsdelsförvaltning 2008

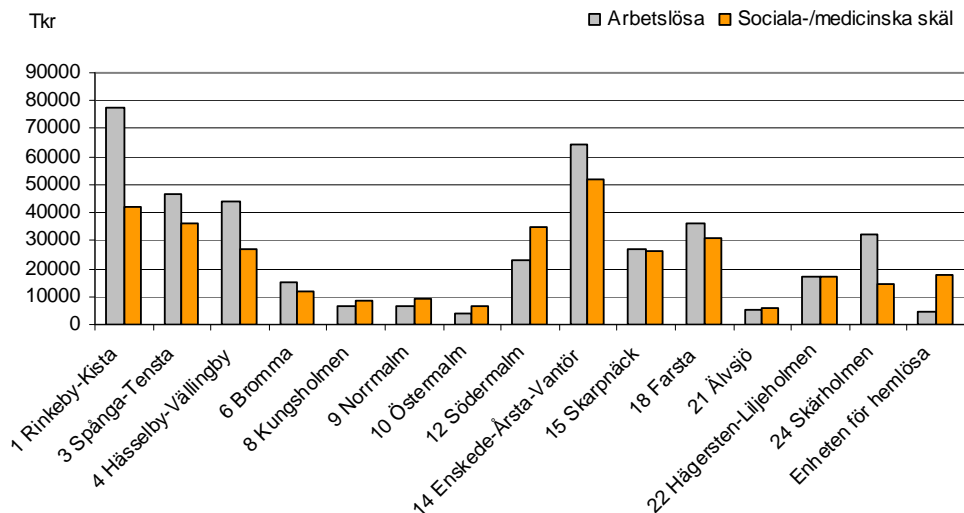

I samtliga förvaltningar utom Skärholmen motsvarar arbetslöshets- och sociala-/medicinska skäl för mellan 80 och 90 % av totalkostnaden 2008. I Skärholmen motsvarade de 74 % av kostnaden och ca 10 % av kostnaden gick till biståndsbehov p.g.a. otillräcklig inkomst av föräldrapenning jämfört med 4 % i staden.

Hur de vuxna biståndstagarna fördelar sig på försörjningshindren i stadsdelsförvaltningarna redovisas i tabell 54 i tabellbilagan. Observera att redovisningen av personernas försörjningshinder under året är en *bruttoredovisning*, då man kan ha haft olika försörjningshinder olika biståndsmånader under året. I tabell 55 finns nettoredovisning efter biståndstagarnas vanliga försörjningshinder under året.

Medelbidraget ökade

Medelbidraget per person ökade med 3,9 % 2008 jämfört med 2007. Ökningen dämpade kostnadsminskningen för ekonomiskt bistånd 2008 med 36 mnkr jämfört med om det hade varit oförändrat. Medelbidraget per person och månad var 3 973 kr. Observera att alla personer i detta mått väger lika mycket oavsett om de är vuxna i par, ensamstående eller är barn. Tabell 30 i tabellbilagan.

Medelbidraget per viktad person tar dessutom hänsyn till hushållssammansättningen och därmed till att ett barn inte kostar lika mycket som en vuxen och att en vuxen ensamstående kostar mer än en vuxen i ett par. Den skillnad i medelbidrag mellan åren som uppkommer av att hushållsstorleken och hushållssammansättningen förändras elimineras i detta mått. Av de olika måtten på medelbidrag belyser detta kostnadsutvecklingen bäst.

I löpande priser, den övre kurvan, var medelbidraget per viktad person 5 205 kronor per månad 2008. En ökning med 3,7 % jämfört med 2007. Skillnaden i resultat mellan måtten, me-

delbidraget per person respektive medelbidraget per viktad person där det första ökat något mer än det senare, kommer av förändringen i sammansättningen barn/vuxna och par/ensamstående bland biståndstagarna. Andelen barn av biståndstagarna var aningen lägre än året innan medan andelen vuxna i par har ökat något.

Medelbidrag per person (viktad) och månad, Kr, i löpande och fasta priser 1990 - 2008

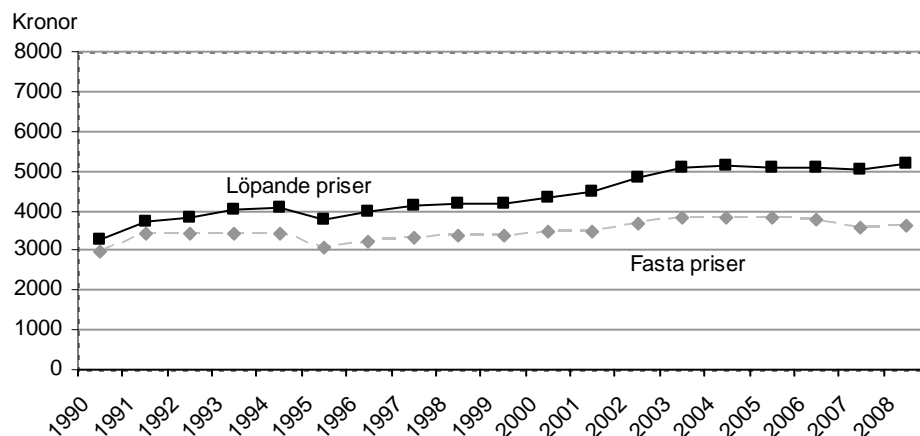

Den nedre kurvan i diagrammet visar utvecklingen av medelbidraget per viktad person i fasta priser, efter det att hänsyn tagits till KPI (Konsumentprisindex) med 1990 års prisnivå som bas. Den visar att medelbidraget 2008 per viktad person var 3 616 kronor i 1990 års priser, d.v.s. när inflationens effekt på kostnaden har eliminerats. Det är en ökning med nära 1 % jämfört med 2007. Den ökningen kan alltså inte förklaras varken av hushållsstorlek, hushållssammansättning, inflation, antal hushåll eller biståndstider. Istället får skillnaden sökas bl.a. i förändringar av hushållens inkomster och utgifter.

Medelbidraget per hushåll och månad är det vanligaste medelbidragsmättet. 2008 var det 7 284 kronor, vilket var en ökning med 3,4 % jämfört med 2007. Inflationen förklarar 2,8 %-enheter, alltså det mesta av ökningen,

De unga under 25 år har lågt medelbidrag per månad, 5 925 kronor. Medelbidraget ökat med äldre åldersgrupp t.o.m. åldersgruppen 40 – 49 år som har det högsta medelbidraget med 7 890 kronor. I de äldre åldersgrupperna är medelbidraget lägre och de 65 år och däröver har det lägsta med 5 524 kronor. De unga och de äldre är oftare ensamstående män och kvinnor utan barn som i och med det har lägre kostnader. Hur medelbidraget ser ut för olika grupper visas i tabell 31 – 33 i tabellbilagan.

Medelbidrag per hushåll och månad, löpande och fasta priser, 1990 - 2008

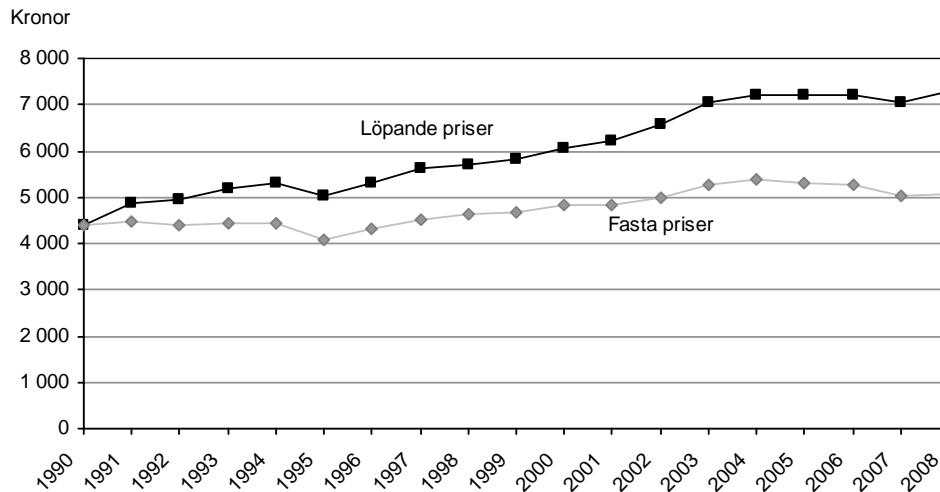

Stadsdelsförvaltningarna

Medelbidraget per viktad person har ökat i alla stadsdelsförvaltningar 2008 jämfört med 2007. Störst var ökningen i Skärholmen. 2007 hade Skärholmen det lägsta viktade medelbidraget i staden men det ökade med 470 kr eller 11 % 2008. Tillsammans med ytterstadsförvaltningarna Rinkeby-Kista, Spånga-Tensta och Hässelby-Vällingby har de dock det lägsta biståndet per viktad person och månad. Innerstaden samt enheten för hemlösa har det högsta medelbidraget per viktad person. En bidragande orsak är en högre andel ensamhushåll som då ensam bär t.ex. hyreskostnaden.

Medelbidrag per person (viktad) och månad, Kr, per stadsdelsförvaltning 2007 och 2008

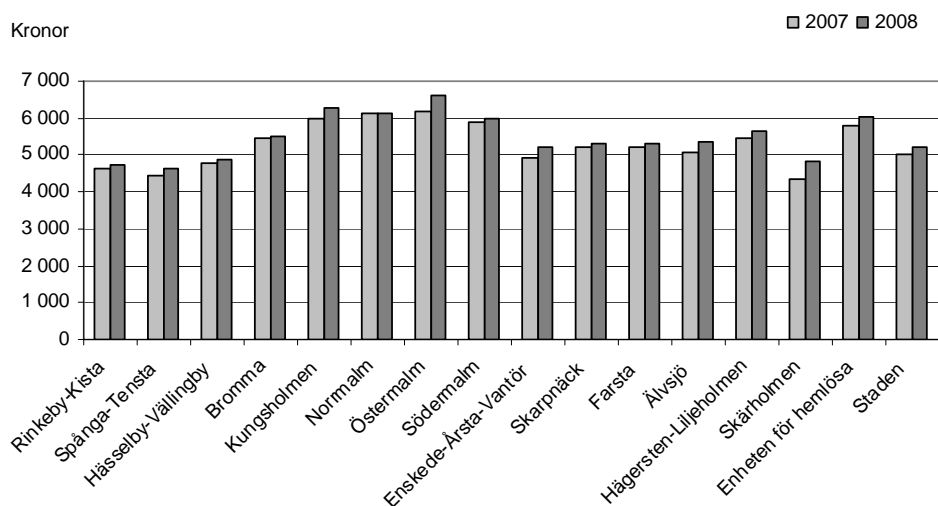

I följande diagram presenteras medelbidraget per hushåll och månad per stadsdelsförvaltning. När inte hänsyn är tagen till hushållens storlek och sammansättningen blir bilden en annan vid jämförelser mellan stadsdelsförvaltningarna. De proportionellt dyrare kostnaderna för

ensamstående i innerstaden ser ut att utjämnas av högre kostnader för större hushåll i ytterstaden (per månad).

Medelbidrag per hushåll och månad, Kr, per stadsdelsförvaltning 2007 och 2008

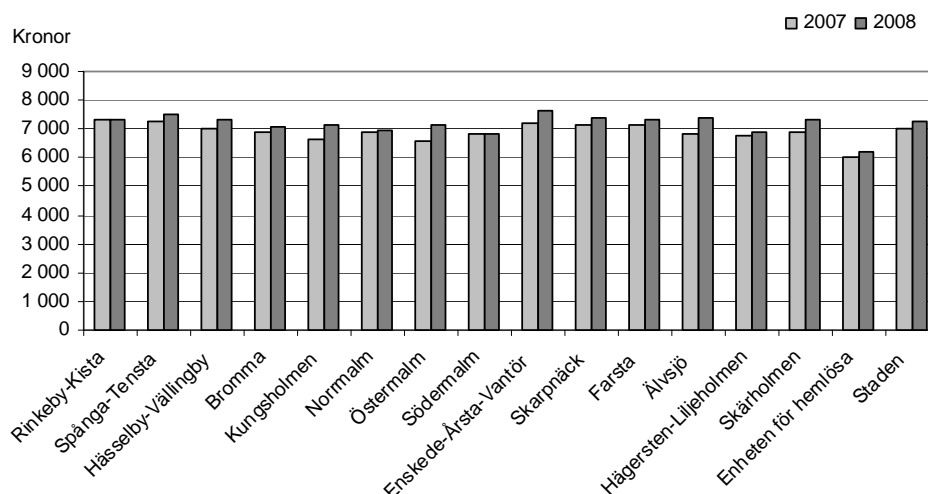

Medelbidrag per hushåll, per person och per viktad person och månad för stadsdelsförvaltningarna finns redovisade i tabell 58 – 60 i tabellbilagan.

Längre biståndstider ökar kostnaderna

Biståndshushållen fick i genomsnitt bistånd 6,7 månader 2008. Den genomsnittliga biståndstiden har ökat med 1,4 % jämfört med 2007. Ökningen dämpade kostnadsminskningen för ekonomiskt bistånd 2008 med 13 mnkr jämfört med om den hade varit oförändrad. I ett längre perspektiv har biståndstiderna ökat relativt kontinuerligt och är nu den högsta som uppmätts i staden sedan 1980. Tabell 34 samt 38-40 i tabellbilagan.

Genomsnittlig biståndstid (månader per år) för biståndshushållen 1990 - 2008

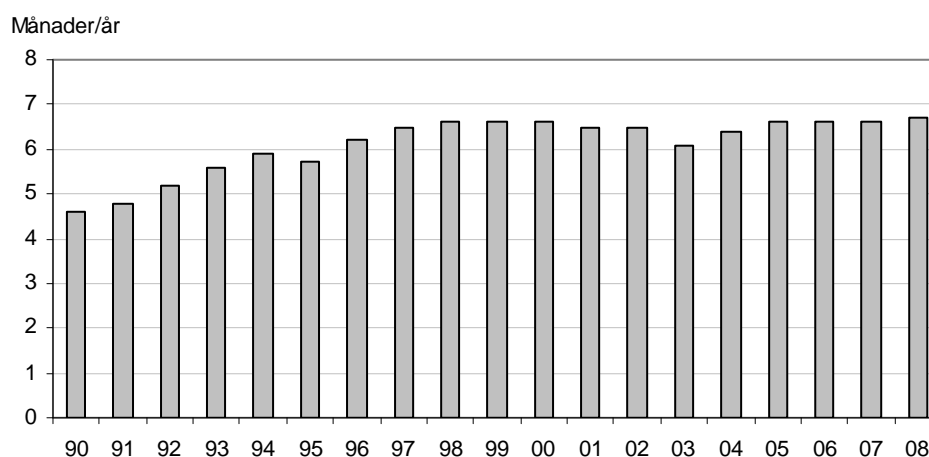

Tendensen sedan 1990 är att i samband med lågkonjunktur ökar den genomsnittliga biståndstiden medan högkonjunktur har inneburit oförändrad biståndstid. I den senaste högkonjunkturen, 2005 – 2008, har alltså biståndstiderna fortsatt vara relativt långa.

Bland biståndshushållen dominerar hushåll med långa biståndstider. Lite drygt en tredjedel av hushållen, 37 %, hade långvarigt biståndsbehov, 10 – 12 månader, under 2008. Så har det i stort sett varit sedan 1997. Endast 26 % av biståndshushållen hade kortvarigt biståndsbehov, 1-2 månader, under 2008. Det var den lägsta uppmätta andel hushåll med kortvarigt behov sedan 1990. Ekonomiskt bistånd har kommit att vara långt ifrån det tillfälliga hjälp till försörjning den är tänkt att vara. Tidigare var förhållandet det omvända. Till exempel 1990 hade mindre än 20 % långvarigt och 45 % kortvarigt biståndsbehov. Tabell 34 – 37 i tabellbilagan.

Följande diagram illustrerar hur hushåll med långa biståndstider ger höga kostnader i årsperspektivet. Nära 70 % av kostnaden för ekonomiskt bistånd gick till den dryga tredjedel av hushållen som hade långa biståndstider 2008. Det är en relativt oförändrad kostnadsandel sedan 1997. Endast 4 % av kostnaden 2008 gick till de 26 % av hushållen som hade kort biståndstid. Det är också ett förhållande som är relativt oförändrat sedan 1997. 1990 gick drygt 50 % av kostnaden till hushåll med långvarigt behov och 9 % av kostnaden till dem med kortvariga behov.

Biståndshushåll och kostnad fördelade efter biståndstid, %, 2008

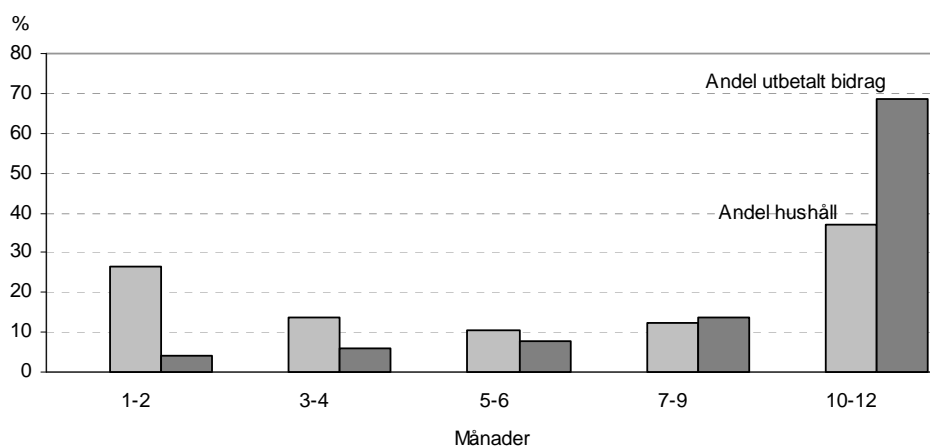

Stadsdelsförvaltningarna

Den genomsnittliga biståndstiden har ökat något i 11 av de 14 stadsdelsförvaltningarna 2008 jämfört med 2007. Mest ökade den i Älvsjö och Kungsholmen. I de övriga stadsdelsförvaltningarna Södermalm, Spånga-Tensta och Farsta har den genomsnittliga biståndstiden minskat, mest i Södermalm.

Den längre biståndstiden i vissa stadsdelsförvaltningar bidrog väsentligt till kostnadsökningen för ekonomiskt bistånd, T.ex. i Älvsjö bidrog den längre biståndstiden tillsammans med ökningen av medelbidraget per person och en blygsam ökning av antalet biståndshushåll. I Bromma stod den längre biståndstiden för största delen av kostnadsökningen. I Skärholmen stod framför allt det ökade medelbidraget per person för kostnadsökningen men ökningen av biståndstiden bidrog också.

Följande diagram visar den genomsnittliga biståndstiden i stadsdelsförvaltningarna 2008 jämfört med 2007.

Genomsnittlig biståndstid (månader per år) för biståndshushållen per stadsdelsförvaltning 2007 och 2008

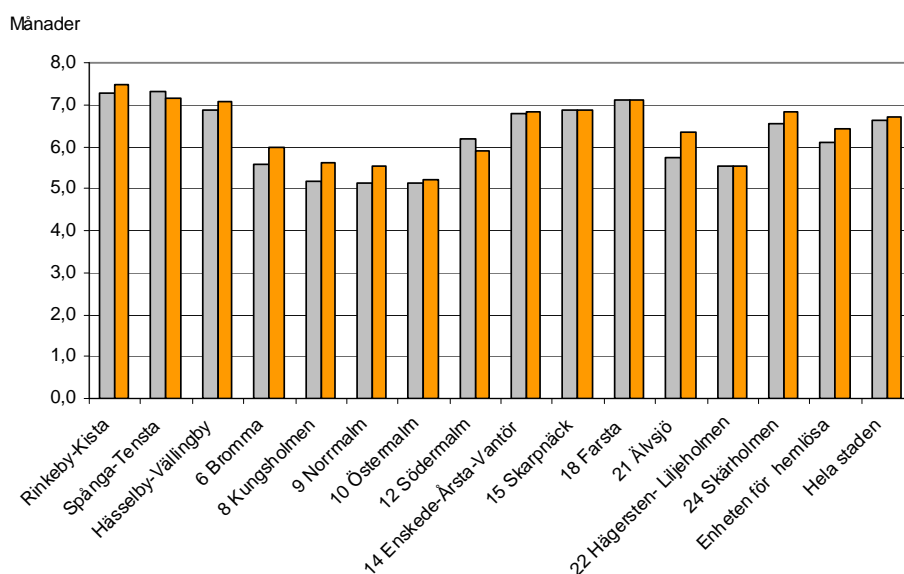

Följande diagram visar hur andelen hushåll med långvarigt biståndsbehov (10-12 månader) av biståndshushållen varierar mellan stadsdelsförvaltningarna samt hur andelen förändrats mellan 2007 och 2008. Stadsdelsförvaltningarna i ytterstadsområdena har mycket större andel hushåll med långtidsbehov än innerstadsförvaltningarna. Se vidare tabell 65 – 67.

Andelen hushåll med långvarigt bistånd (10-12 månader) per stadsdelsförvaltning 2007 och 2008

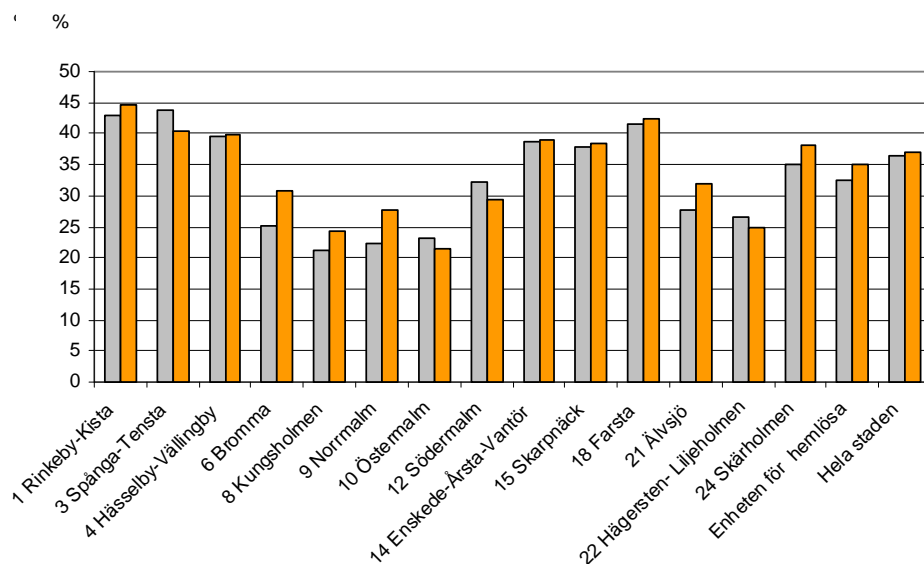

Färre barn i biståndshushåll

Den genomsnittliga hushållsstorleken minskade något bland biståndshushållen 2008. Stora hushåll har högre utgifter och det ger följaktligen högre medelbidrag per hushåll. Hushållsstorleken var 1,83 personer 2008. Det var en liten minskning med 0,01 person per hushåll jämfört med 2007 vilket därför bidrog något till att minska kostnaden för ekonomiskt bistånd, - 0,4 %. Tabell 4 i tabellbilagan.

Genomsnittlig hushållsstorlek bland biståndshushållen 1990 - 2008

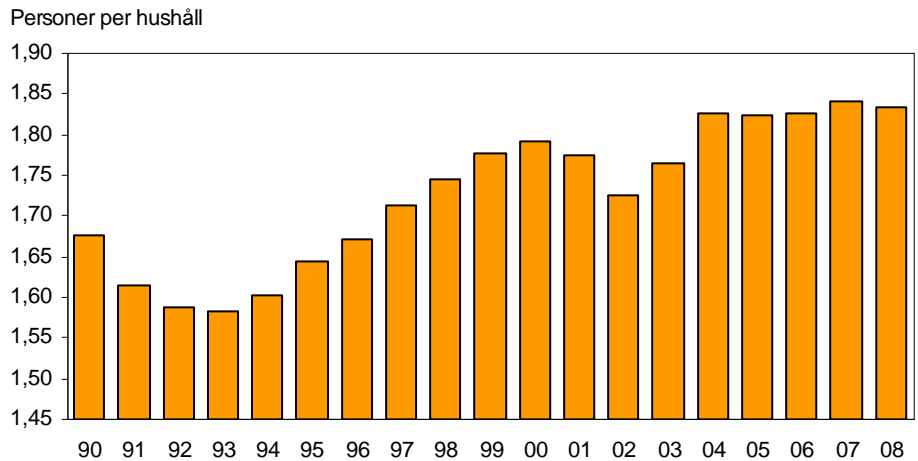

Diagrammet visar utvecklingen av den genomsnittliga hushållsstorleken bland biståndshushållen i staden sedan 1990. Det kan synas som små förändringar, men fler stora biståndshushåll med högre medelbidrag och som ofta också har långa biståndstider får märkbara konsekvenser för kostnaderna. Observera att skalan i diagrammet inte börjar från noll för att tydliggöra de små förändringarna mellan åren.

Förändring av hushållsstorleken kommer av att förhållandet mellan andelen stora och små hushåll förändras. De *ensamstående männen och kvinnorna utan barn* dominerade bland biståndshushållen 2008 vilket de alltid gjort. De minskade med drygt 900 hushåll, eller nära 7 %, jämfört med 2007. En större procentuell minskning skedde i den mindre gruppen *ensamstående med barn* som minskade med 550 hushåll eller 11,5 %. *Parhushållen med och utan barn* minskade med nära 200 eller nära 6 %. När de större hushållen minskade något mer än ensamhushållen minskade den genomsnittliga hushållsstorleken. *Barnhushållen* utgjorde ca en tredjedel av biståndshushållen 2008 vilket de gjort sedan 2004.

Antalet biståndshushåll efter hushållstyp 2007 och 2008

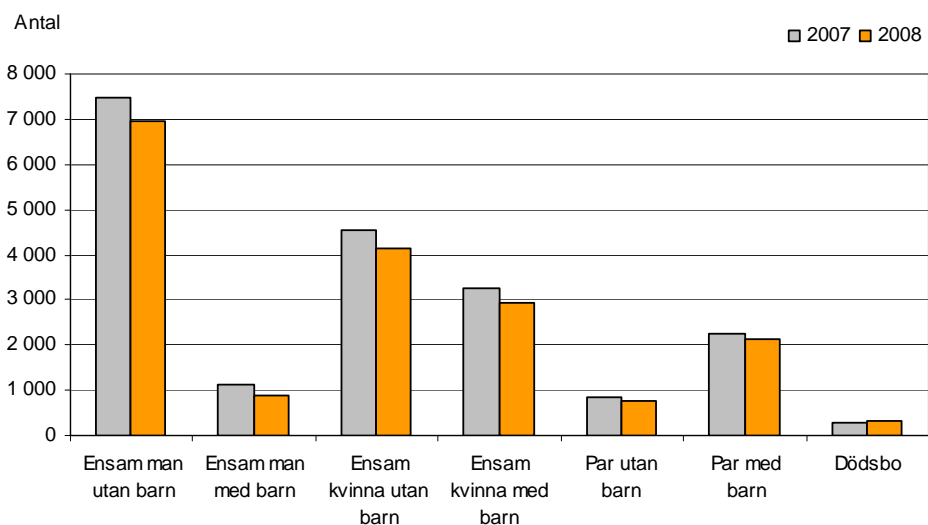

I tabell 7-8, 11 och 13 i tabellbilagan finns information om biståndshushållens hushållstyp.

Drygt 12 200 barn ingick i hushåll som hade behov av ekonomiskt bistånd någon gång under 2008. I genomsnitt hade barnhushållen drygt 2 barn. Antalet barn i biståndshushållen har minskat med 9 % 2008 jämfört med 2007. I följande diagram visas hur barnen i biståndshushållen fördelar sig på de olika hushållstyperna under de tre sista åren, 2006 - 2008.

Antalet barn i biståndshushåll efter hushållstyp 2006 - 2008

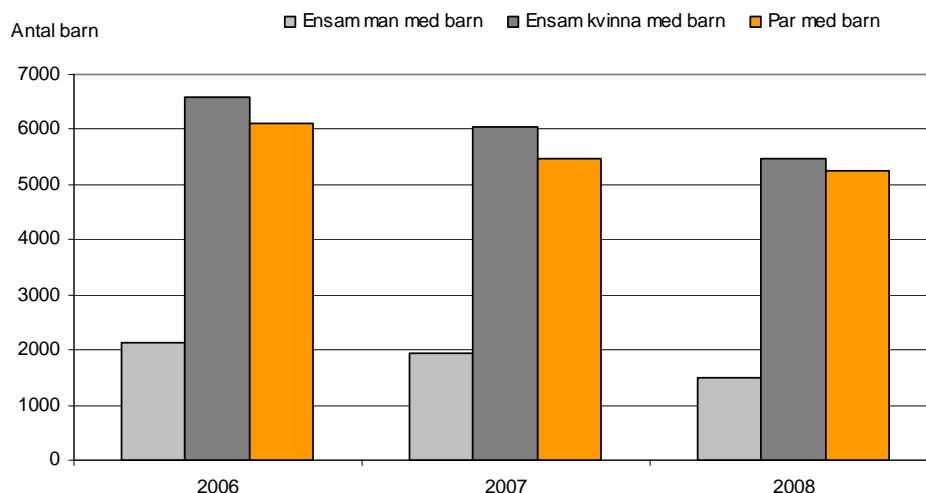

Det kan konstateras att antalet barn minskat i alla typer av hushåll. De flesta biståndsberoende barn lever med en ensamstående mamma, 45 %. Nästan lika många, 43 %, lever med två vuxna.

Stadsdelsförvaltningarna

De barn som lever i biståndshushåll fördelar sig på stadsdelsförvaltningarna som i följande diagram. De flesta bor i ytterstadsområdena, varav närmare hälften i Västerort, 7 % i Innerstaden och resten i Söderort. Tabell 49 i tabellbilagan.

Antalet barn i biståndshushåll per stadsdelsförvaltning 2007 och 2008

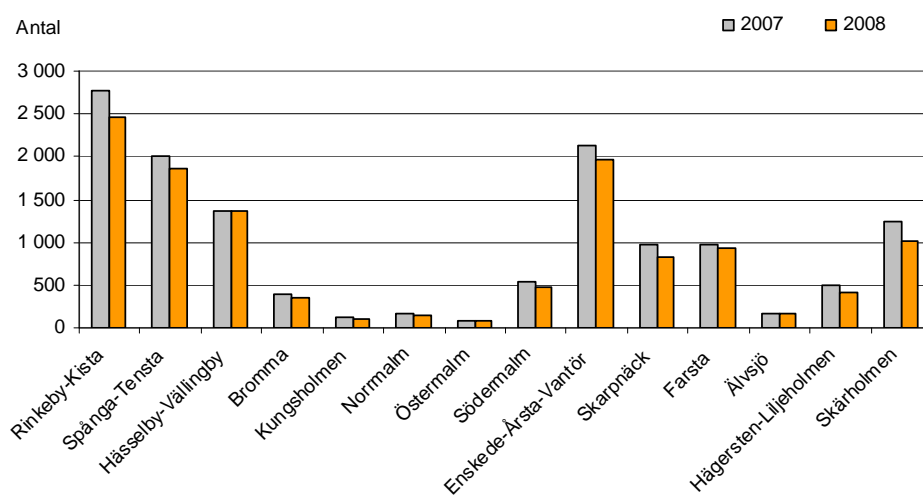

Vuxna biståndstagare oftast 40 – 49 år

Biståndstagandet varierar kraftigt i olika åldersgrupper i befolkningen. De 33 270 biståndstagarna som ingick i hushållen 2008 fördelar sig på åldersgrupper enligt nedan. Tabell 2 i tabellbilagan samt tabell 45 för stadsdelsförvaltningarna.

Antal biståndstagare efter åldersgrupp 2007 och 2008

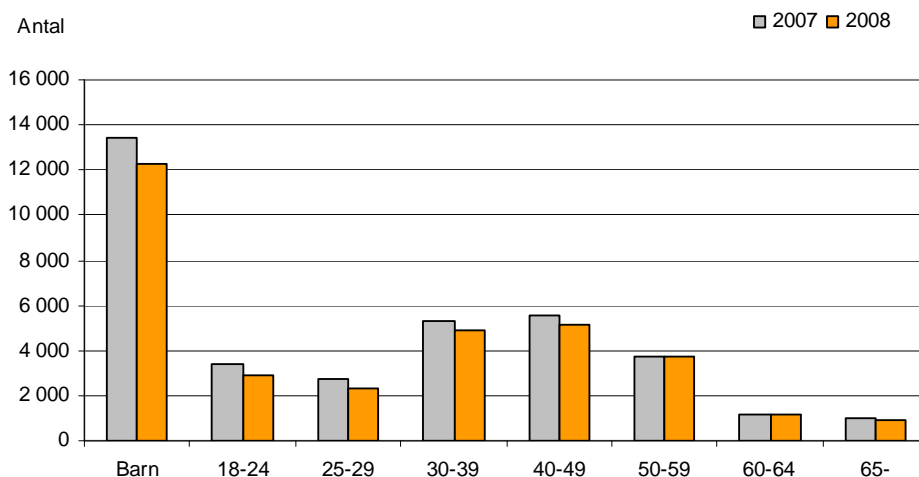

Biståndstagandet minskade i alla åldersgrupper 2008. Av de vuxna är de i åldern 40 – 49 år den största gruppen sedan tre år. Dessförinnan var 30 -39-åringarna alltid flest. 2008 minskade 40 – 49 åringarna med 400 personer eller med drygt 7 % jämfört med 2007. De utgjorde därmed 25 % av de vuxna biståndstagarna 2008 medan de i åldern 30 – 39 år, som minskade i något högre takt, utgjorde 23 procent. I åldersgrupperna 50 år och däröver var minskningen betydligt mindre. Andelsmässigt minskade åldersgrupperna under 30 år mest 2008 jämfört med 2007, med drygt 14 %.

Det finns information om biståndshushållens åldersfördelning (registerledarens ålder) i tabell 7, 9, 12, 14 och 15 i tabellbilagan samt tabell 50 för stadsdelsförvaltningarna.

Sjunkande biståndstagande i befolkningen

I de 18 150 biståndshållen ingick 33 270 personer 2008, varav drygt 12 200 var barn i hushållen. Antalet biståndstagare hade minskat med nära 9 % jämfört med 2007. Det medförde att biståndstagandet minskade i befolkningen. 4,1 % av stadens befolkning levde i hushåll som fick ekonomiskt bistånd någon gång under 2008. Det är den lägsta nivån på biståndstagandet som observerats i staden sedan 1982 när socialtjänstlagen trädde i kraft. Högst var biståndstagandet åren 1994 - 1997 då mer än 10 procent av stadens befolkning hade ekonomiskt bistånd. Tabell 3 i tabellbilagan.

De 12 240 barn som levde i hushåll som någon gång under året hade behov av ekonomiskt bistånd utgjorde 8 % av stadens barn. Det var en minskning med 1 %-enhet jämfört med 2007. Barnen i biståndshållen är passiva biståndstagare som påverkas av situationen att leva på marginalen. Barnfamiljer har ett längre biståndsbehov än övriga biståndshushåll.

Andel biståndstagare av befolkningen 1990 - 2008

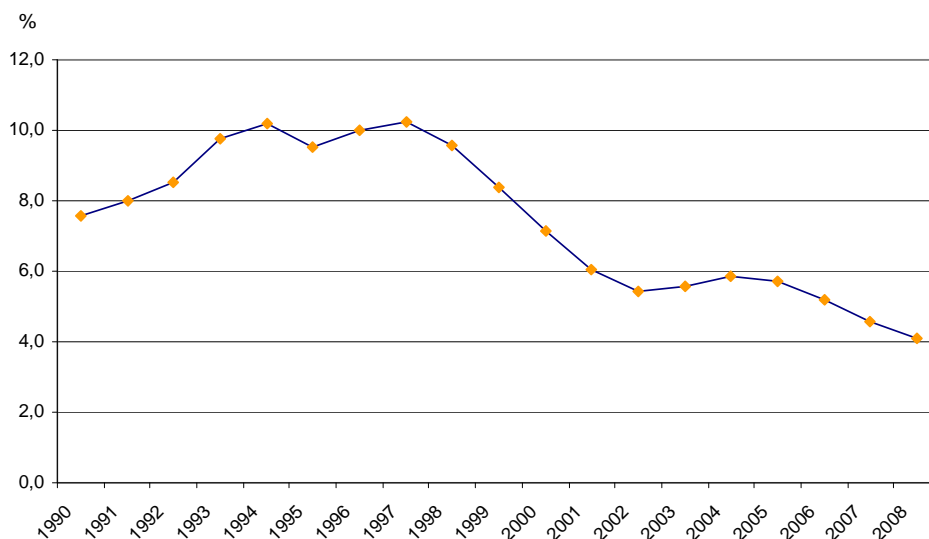

I den vuxna befolkningen har biståndstagandet länge varit störst bland de unga, 18 – 24 år. Arbetslösheten är högre bland unga och de unga, som har sämre förankring på arbetsmarknaden, har inte del av de olika transfereringssystemen på samma sätt som de äldre. 2008 minskade biståndstagandet bland de unga med nära 1 %-enhet jämfört med 2007. Det innebär att 4,2 % av de unga hade bistånd någon gång under 2008 vilket är något lägre andel än bland 40 – 49-åringarna (4,5 %).

Andel biståndstagare i befolkningen efter åldersgrupp 2008

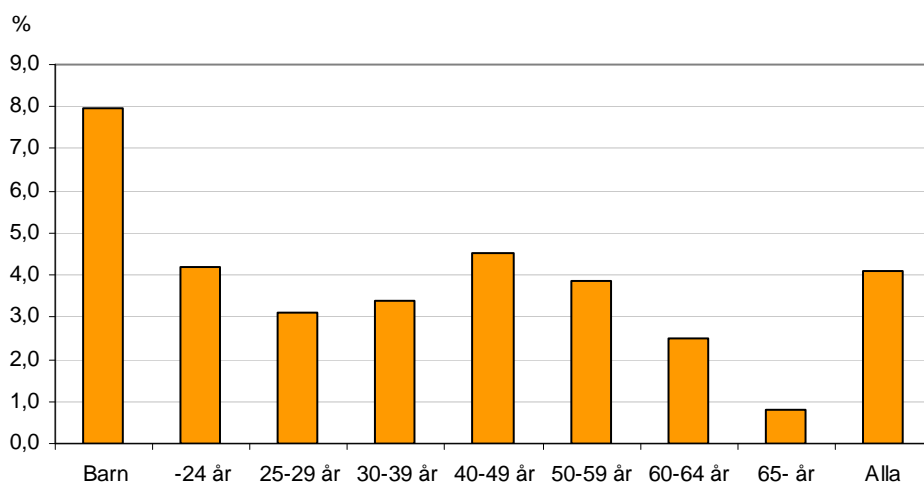

Cirka 60 % av de unga hade vanligen ett arbetslöshetsrelaterat försörjningshinder och över 25 % ett socialt-/medicinskt hinder. Bland de i åldern 40 –49 år hade nära 50 % ett arbetslöshetsrelaterat försörjningshinder och drygt 30 % ett socialt-/medicinskt hinder.

Stadsdelsförvaltningarna

Följande diagram visar skillnaderna mellan biståndstagandet i befolkningen mellan stadsdelsförvaltningarna 2008. Nära 13 % av befolkningen i Rinkeby-Kista hade ekonomiskt bistånd någon gång under 2008. Det var en minskning med 1,4 %-enheter jämfört med 2007 vilket var den största minskningen bland stadsdelsförvaltningarna.

Andel biståndstagare i befolkningen per stadsdelsförvaltning 2007 och 2008

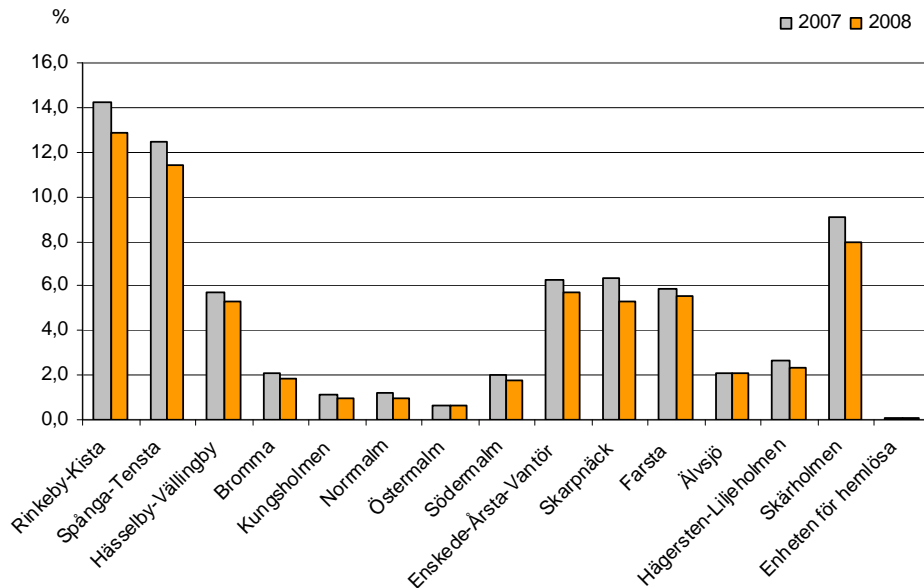

Lägst var biståndstagandet i innerstaden där mindre än 1 % av befolkningen fick ekonomiskt bistånd i Östermalm. Tabell 46 i tabellbilagan.

Tre procent av svenska medborgarna hade biståndsbehov

Nära 70 procent av *biståndshållen* var svenska *medborgare* 2008 och nära 30 % var utomnordiska. En liten och minskande andel hade övrigt nordiskt medborgarskap. Se avsnitt Definitioner samt tabell 10 – 12, 15 – 16 i tabellbilagan, tabell 51, 53 och 58 för stadsdelsförvaltningarna.

De svenska hushållen har alltid dominerat bland biståndshushållen. En ökning skedde mellan 2002 och 2003 som helt eller till en stor del bero på de förändrade rutinerna kring medborgarskapsuppgifter vid registreringssystemet Paraplyets införande (se definitioner). Men därefter får man se de förändringar av antalet hushåll med svenskt medborgarskap som skett som reell. De två senaste åren har de svenska hushållen minskat något mer än de utomnordiska. Antalet biståndshushåll med utomnordiskt medborgarskap har i stort sett minskat kontinuerligt sedan 1997.

Antalet biståndshushåll efter medborgarskapsgrupp 1990 - 2008

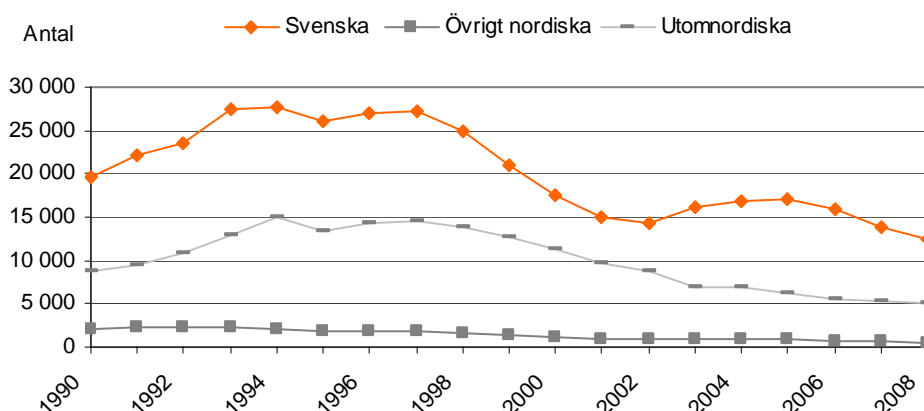

När biståndstagarna sätts i *relation till befolkningen* är biståndstagandet lägst bland de svenska medborgarna (3,2 %) och högst bland de utomnordiska (14,4 %). Det var en minskning av biståndstagandet bland svenskar det tredje året i följd 2008 och en fortsatt minskning bland de utomnordiska medborgarna sedan 1997. Tabell 5 i tabellbilagan, tabell 47 för stadsdelsförvaltningarna.

Andel biståndstagare i relation till befolkningen per medborgarskapsgrupp 1990 - 2008

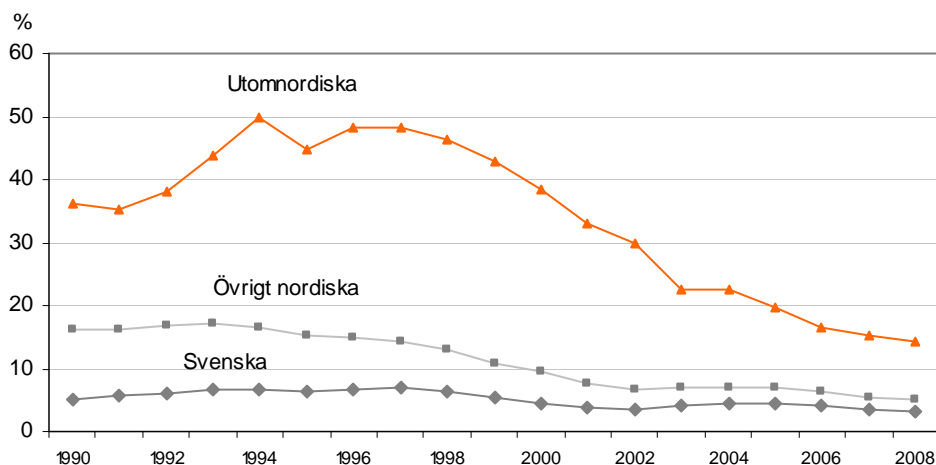

Två tredjedelar av de vuxna biståndstagarna är födda utom Sverige

Från och med året 2004 finns uppgifter om biståndstagarnas *födelseland*. 2008 var 35 % av de vuxna biståndstagarna födda i Sverige. Jämfört med att 70 procent av biståndstagarna är svenska medborgare innebär det att många av de biståndstagare som har svenskt medborgarskap alltså är *födda utom Sverige*. Det är dessutom så att personer födda i Sverige också kan ha annat än svenskt medborgarskap. Nära två tredjedelar av de vuxna biståndstagarna är alltså födda utanför Sverige. Tabell 13 – 14 i tabellbilagan.

Antal vuxna biståndstagare efter födelseland 2007 och 2008

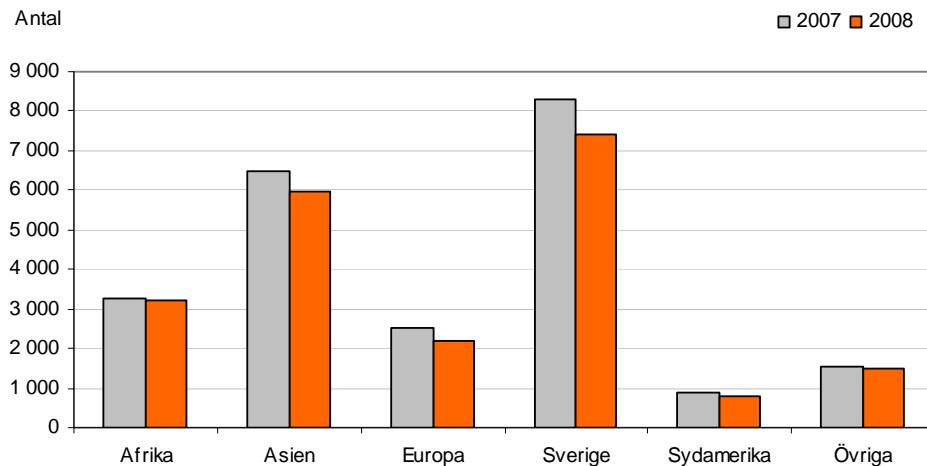

Av *samtliga* biståndstagare (barn och vuxna) är 55 % födda utom Sverige. Information för stadsdelsförvaltningarna finns i tabell 52 i tabellbilagan.

Biståndet går främst till ekonomisk grundtrygghet

Den största delen av kostnaden för ekonomiskt bistånd, 789 mnkr eller 89 %, utbetalades som försörjningsstöd enligt riksnorm eller övrigt försörjningsstöd 2008. Det samlande begreppet för detta är *EGT (ekonomisk grundtrygghet)* och avser kostnader för dagligvaror som livsmedel mm, boende, arbetsresor, hemförsäkring, hushållsel samt fackföreningsavgift. De utbetalade summorna till EGT är skillnaden mellan hushållens norm (inkl. utgifter) och inkomster.

Det är en svagt ökande andel av ekonomiskt bistånd som går till EGT de senaste åren. Av den totala kostnadsminskningen för ekonomiskt bistånd 2008 med 34,8 mnkr stod minskningen av kostnaden till EGT för 30,4 mnkr. 94 % av *biståndshushållen* fick bistånd som avsåg EGT under året. Det var en svag ökning också av andelen hushåll som fick EGT.

Resterande kostnad, 11 procent eller 96 miljoner kronor, avsåg alltså *övrigt ekonomiskt bistånd*. Här ingår kostnader för hemtjänst/barnomsorg, läkarvård/medicin, flyttkostnader, hemutrustning etc. Det var en minskning av kostnaden för övrigt ekonomiskt bistånd med drygt 4 mnkr jämfört med 2007. Det var en procentuellt något större minskning än för kostnaden för EGT. 75 procent av biståndshushållen fick övrigt ekonomiskt bistånd någon gång under 2008 vilket var en blygsam andelsökning jämfört med 2007, men ca 1 000 hushåll färre.

Den största delen av övrigt ekonomiskt bistånd gick till ändamål med sjukvårdsanknytning, 34 miljoner kronor 2008. De större posterna var "ej akut tandvård" 10,4 mnkr, medicin 8,8 mnkr, akut tandvård 5,6 mnkr och läkarvård nära 6 mnkr. De nämnda har alla minskat jämfört med 2007 och den sammanlagda kostnaden minskade med 5,4 mnkr. Kostnaden för det sjukvårdsanknutna biståndet minskade relativt mycket mer än totalkostnaden för ekonomiskt bistånd, vilket innebär att hushållen fått mindre bistånd till sjukvård än tidigare år.

Övrigt ekonomiskt bistånd fördelat på ändamålsgrupper 2006 - 2008

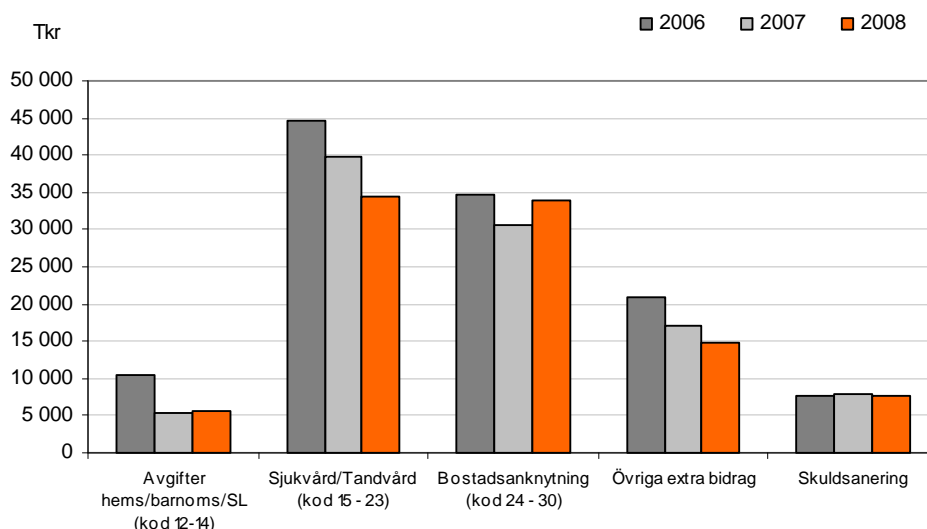

Det övriga ekonomiska biståndet till kategorin boendeanknytning har ökat kraftigt 2008 jämfört med 2007. Det är boendekostnaden för hotell och vandrarhem som har ökat. Däremot har flertalet övriga boendekostnader i kategorin minskat, som flytt- och magasineringskostnad, förmedlingsavgifter och hemutrustning.

Mer information om ändamålen finns i tabell 22, 24 – 26 i tabellbilagan, samt tabell 61 – 64 för stadsdelsförvaltningarna.

Minskning av antalet nytillkomna biståndshushåll

Drygt 5 800 hushåll var nytillkomna 2008. Det var drygt 300 färre nytillkomna hushåll jämfört med 2007. Hushållen betraktas som nytillkomna i denna redovisning om de inte hade ekonomiskt bistånd året innan. Tabell 71 – 73 i tabellbilagan.

Nyttillkomna hushåll med ekonomiskt bistånd 1990 - 2008

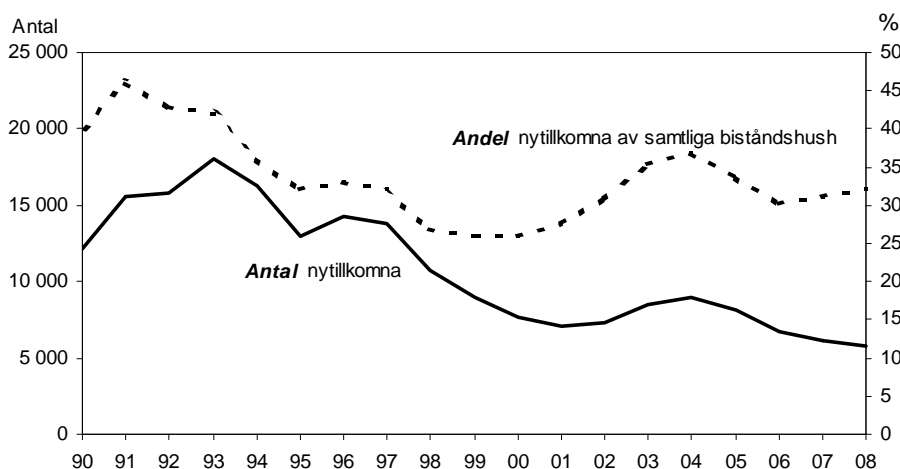

Diagrammet visar dels antalet nytillkomna biståndshushåll i staden 1990 – 2008 och dels den andel de nytillkomna utgjorde av biståndshushållen.

Under lågkonjunkturåren i början på 90-talet var antalet nytillkomna biståndshushåll som högst. 1993 var de drygt 18 000. Åren 1997 till och med 2001 var trenden stadigt nedåtgående. 2002 kom en vändning och antalet nytillkomna biståndshåll började åter öka lågkonjunkturåren 2001 - 2004. 2005 vände trenden nedåt igen och minskning har fortsatt om än i något dämpad takt. (Nedre kurvan i diagrammet.)

Den övre kurvan i diagrammet visar andelen nytillkomna av alla biståndshushåll. Högst *andel* nytillkomna fanns vid ingången av den kraftiga lågkonjunkturen 1991 med 46 %. De nytillkomnas andel av biståndshållen minskade under 2005 och 2006 då inflödet minskade. Man hade då möjlighet att jobba med hushåll som haft mer långvarigt biståndsbehov. Under de två senaste åren har andelen nytillkomna av biståndshushållen ökat och var 32 % 2008. Det förklaras av att fler med långt biståndsbehov avslutats och till en del av att färre nya tillkommit.

De nytillkomna hushållen var i större utsträckning unga under 30 år jämfört med alla biståndshushåll. Så har det varit under många år. Drygt 2 000, eller 35 %, av de nytillkomna hushållen var unga 2008. Motsvarande andel unga bland samtliga biståndshushåll var 30 %. 2008 uppvisar den lägsta andelen unga av de nytillkomna på många år. Antalet nytillkomna minskade något i flera åldersgrupper men störst var minskningen av antalet *unga* nytillkomna 2008.

I åldersklassen 50-59 år och de 65 år och däröver skedde en liten men dock ökning av antalet nytillkomna jämfört med 2007. Sammanfattningsvis var de nytillkomna 2008 äldre än under tidigare år.

De nytillkomna hushållen var i stor utsträckning ensamstående utan barn, liksom de också varit de senaste åren. Ca 67 % var ensamstående män och kvinnor utan barn 2008. Motsvarande andel bland alla biståndshushållen var 6 %-enheter lägre. Ensamstående med barn och parhushåll var alltså underrepresenterade bland de nytillkomna jämfört med bland samtliga biståndshushåll. En något större andel av de nytillkomna än tidigare år var dödsbon, 4 % 2008.

De nytillkomna hushållen hade vanligen biståndsbehov på grund av arbetslöshet. Något mer än hälften var vanligen arbetslösa². Det är en något högre andel av de nytillkomna än tidigare år och även en något högre andel än bland alla biståndstagare. Nära 20 % hade vanligen ett socialt-/medicinskt skäl, vilket var oförändrat jämfört med 2007 och en mycket lägre andel än bland alla biståndstagare, 28 %. 9 % hade låg eller ingen ersättning från Försäkringskassan. Det var en högre andel än bland alla biståndstagare. Ytterligare 8 % hade vanligen bistånd utan att ha något försörjningshinder och saknar EGT (kod 22). Det är en dubbelt så hög andel än bland alla biståndstagare, 4 %.

Stadsdelsförvaltningarna

Andelen nytillkomna av biståndshushållen varierar stort mellan stadsdelsförvaltningarna. Östermalm har en mycket hög andel nytillkomna bland sina biståndshushåll både 2007 och 2008. Trots den höga andelen nytillkomna ökade antalet biståndshushåll totalt i Östermalm endast blygsamt på grund av att de har en kortare genomsnittlig biståndstid än staden i övrigt. De har alltså en relativt snabb genomströmning av biståndshushåll. Den lägsta andelen nytillkomna 2008 hade Skarpnäck med nära 27 %. Det bidrog till att antalet biståndshushåll mins-

² Med eller utan A-kassa/Alfa-kassa och i eller inte i aktivitet samt väntade lön eller a-kassa.

kade relativt kraftigt i Skarpnäck 2008 jämfört med 2007. Den genomsnittliga biståndstiden var något längre än i staden som helhet vilket visar en långsammare genomströmning av biståndshushåll. Tabell 74 i tabellbilagan.

Andelen nytillkomna av biståndshushållen per stadsdelsförvaltning 2007 och 2008

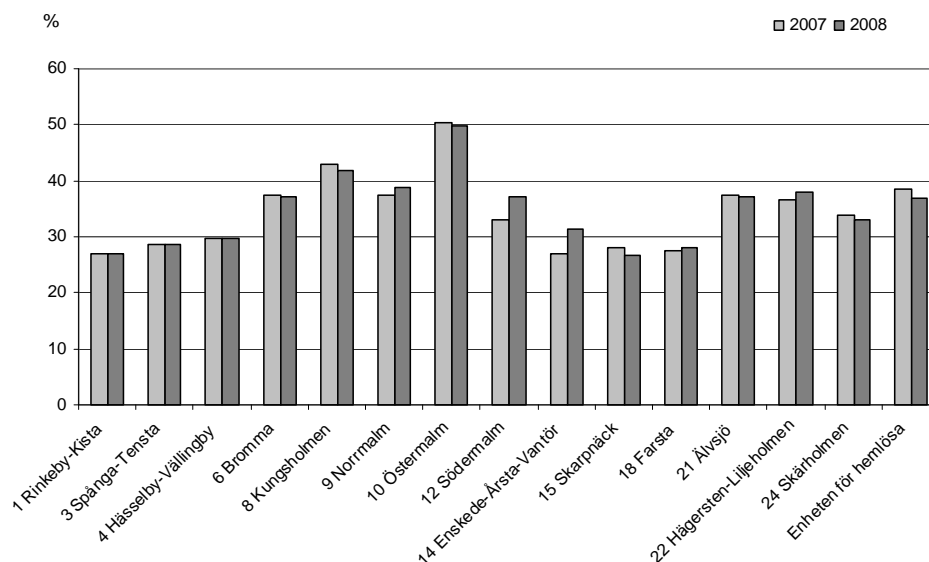

Biståndstider i ett längre perspektiv

Här redovisas biståndstiden de fem senaste åren för de aktuella hushållen 2008. Det är registerledaren som följts 2004 till och med 2008. Motsvarande data finns också för biståndshushållen 2005 - 2007. Tabell 42 samt 68 och 69 i tabellbilagan.

Följande diagram visar det antal år, oavsett antalet biståndsmånader de olika åren, som hushållen fått ekonomiskt bistånd. Ytterligheterna är de 6 600 hushållen, eller dryga 36 %, som endast hade bistånd 2008 och de nära 5 300 av biståndshushållen, eller 29 %, som hade haft bistånd fem år i följd. Övriga hade alltså förutom 2008 också haft bistånd ett till tre tidigare år.

Av de 6 600 som endast hade haft bistånd 2008 hade 18 % långtidsbehov, 10 – 12 månader. Av dessa hushåll med endast bistånd 2008 kan många ha kommit senare under året så att långtidsdefinitionen inte är möjlig att uppnå. Observera att definitionen av hushåll med endast behov 2008 här skiljer sig åt jämfört med måttet ”nytillkomna” i rapporten³.

Av de nära 5 300 hushållen med bistånd under alla fem åren var det nära 3 400 eller 64 % som hade bistånd 10 – 12 månader alla åren. Det var en något högre andel jämfört med 2007. Mindre än 1 % av hushållen med bistånd under alla fem åren hade endast 1 – 2 biståndsmånader respektive år.

³Med ”nytillkomna” menas i rapporten att ingen av de båda vuxna i ett par hade bistånd året innan. I utsköningen av biståndstider i ett fem års perspektiv tas endast hänsyn till registerledaren, alltså kvinnan i ett par. Det innebär att begreppet ”nytillkomna” är snävare och ger ett lägre antal hushåll än ”endast bistånd 2008”.

Andel av biståndshushållen 2007 och 2008 fördelade efter antalet år de erhållit ekonomiskt bistånd den senaste femårsperioden (oavsett antal biståndsmånader de olika åren)

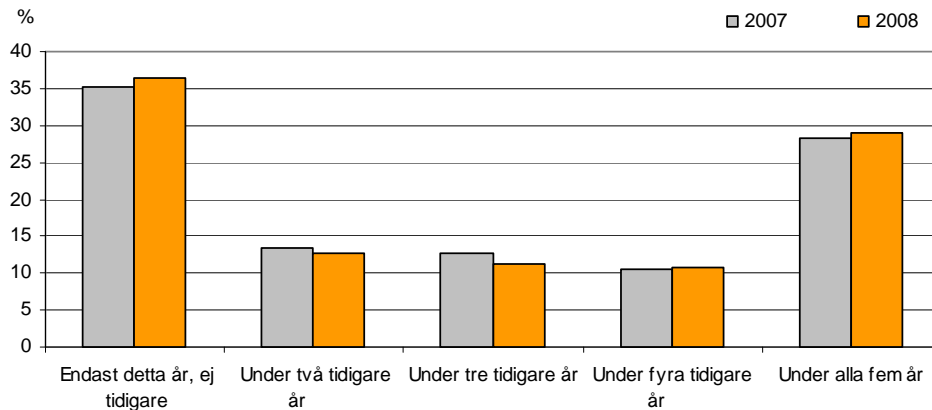

Hushållens exakta *antal biståndsmånader* under de senaste fem åren ger ett lite annat perspektiv. Här är alltså *inte* hänsyn taget till vilket/vilka år under femårsperioden biståndsmånaderna inträffade.

Följande diagram visar att drygt 7 000 eller 39 % av alla biståndshushåll 2008 hade haft 1 – 9 biståndsmånader under de senaste fem åren (kort biståndsbehov). Det var en något större andel av biståndshushållen än 2007, som för övrigt var det lägsta uppmätta året. Den andra ytterligheten, verkligt långtidsbehov 49-60 månader, hade nära 3 400 eller 19 % av biståndshushållen 2008 haft. Det har varit en kontinuerlig ökning av andelen hushåll som haft 49 – 60 biståndsmånader under de fyra mätåren. Det kan konstateras att fler hushåll med kortare biståndsbehov avslutats.

Biståndshushållen 2006 och 2007 efter antal biståndsmånader under de senaste 5 åren, %

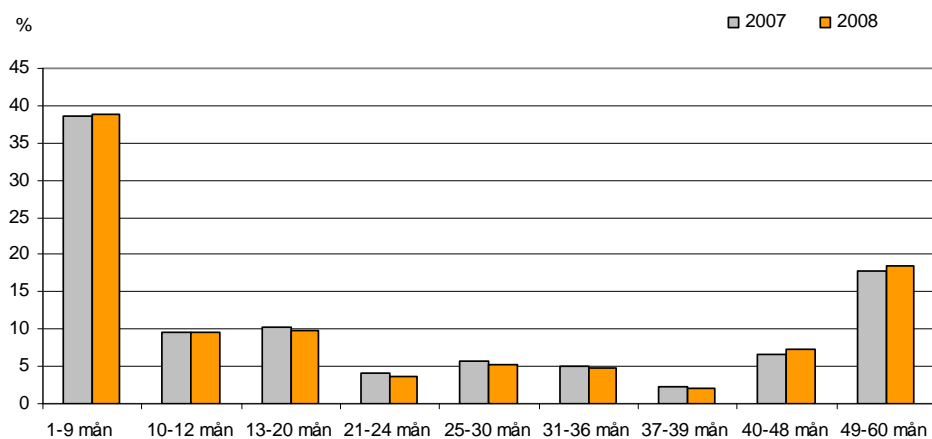

Nära en tredjedel eller nära 1 100 av de med 49 – 60 biståndsmånader var i åldern 40 – 49 år och mer än 60 % var mellan 40 och 59 år. Av alla biståndshushåll var drygt 40 % av hushållen i åldern 40 – 59. I jämförelse med alla biståndshushåll är alltså de med verkligt lång biståndstid betydligt äldre. När jämförelsen görs med hushållen med riktigt kort biståndstid, 1-9 månader, som i följande diagram blir skillnaderna ännu större. Av dem är knappt 30 % i motsvarande ålder, 40 – 49 år och 60 % under 40 år.

Biståndshushåll 2008 med 1-9 biståndsmånader respektive 49 – 60 biståndsmånader de senaste fem åren, fördelade efter åldersgrupp, %

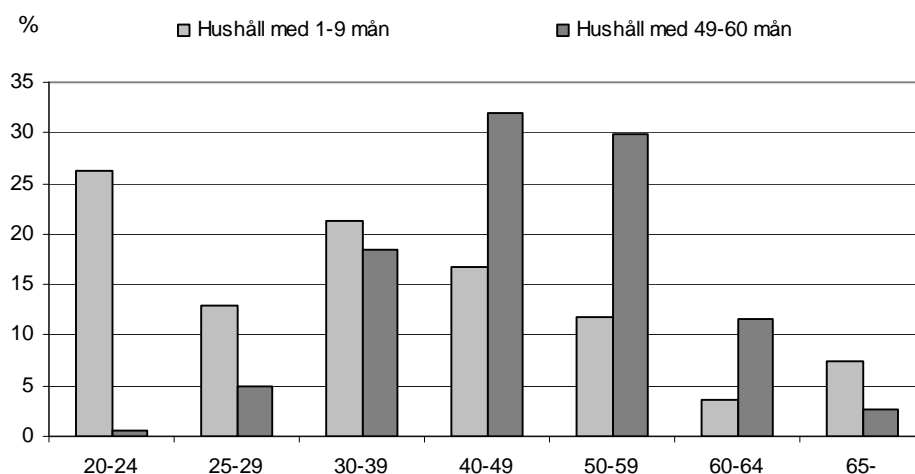

Stadsdelsförvaltningarna

När gruppen hushåll med långt biståndsbehov definieras som alla *hushåll med mer än 9 biståndsmånader varje år de fått bistånd, oavsett antal biståndså*r, uppgår dessa till 3 400 i staden 2008. De kan benämnas hushåll med *permanent biståndsbehov*. Det har då tillkommit ca 25 yngre hushåll till gruppen som hade 49 – 60 biståndsmånader och som utgör kärnan av dem med permanent biståndsbehov.

De 3 400 biståndshushåll 2008 som haft permanent biståndsbehov fördelar sig som i följande diagram på stadsdelsförvaltningarna. Det ger återigen en bild av hur biståndstagandet skiftar i stadens olika delar.

Biståndshushåll 2008 som haft permanent biståndsbehov fördelade per stadsdelsförvaltning

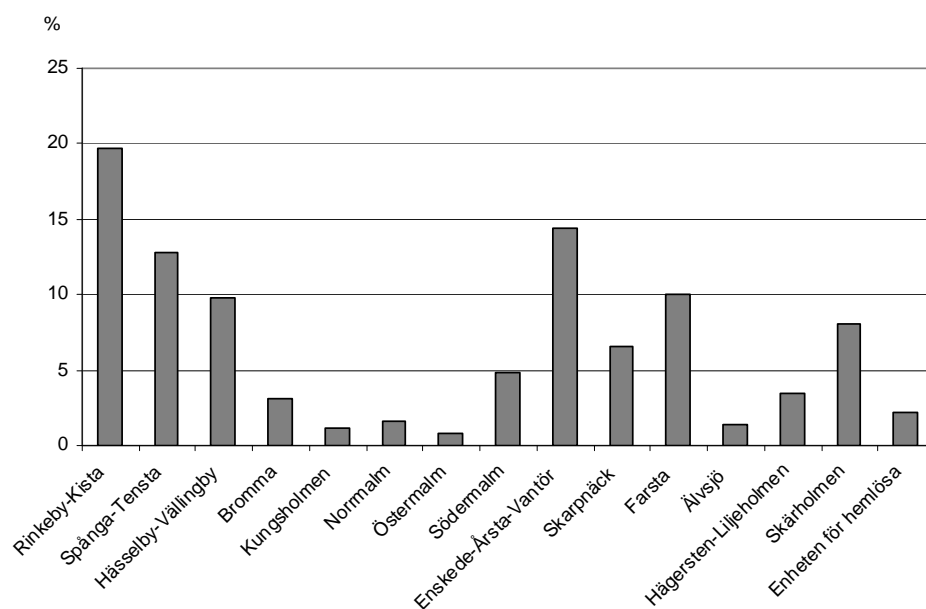

Avslagsbeslut 2008

Ett hushåll kan få avslag på ansökan om ekonomiskt bistånd, helt eller delvis, en eller flera gånger under året.

Totalt ansökte drygt 20 000 hushåll om ekonomiskt bistånd 2008. Av dem fick 74 procent *avslag* åtminstone *någon gång under året* vilket är en oförändrad andel jämfört med 2007. Andelen ligger alltså kvar på den höga nivå som uppnåddes 2007. Tabell 79 – 81 i tabellbilagan.

Andel hushåll med avslag av alla hushåll som sökt ekonomiskt bistånd 1990 - 2008

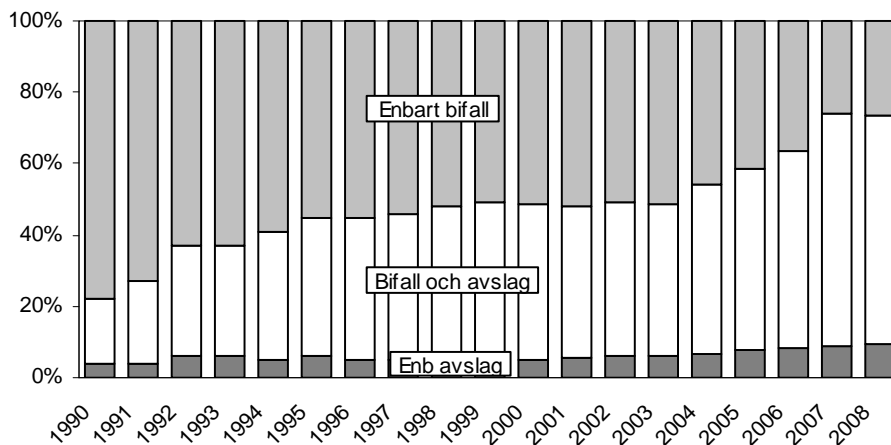

Ett mindre antal hushåll, ca 1 900 eller drygt 9 procent av alla som ansökte, fick *endast avslag* och alltså aldrig något bifall under året. Det var ett oförändrat antal hushåll som endast fick avslag under året jämfört med 2007. Det var dock en liten ökning av *andelen* som endast fick avslag i och med att det totala antalet som sökte minskade.

Från 1992 och fram till och med 2003 låg andelen av hushållen som ansökte och endast fick avslag på ungefär samma låga nivå. Andelen låg också stilla vad det gällde den andel hushåll som ansökt och fått ekonomiskt bistånd, men också något avslag under perioden 1995 till 2003. Det medförde att också andelen hushåll som fick ekonomiskt bistånd, och aldrig något avslag, också var ungefär densamma under dessa år.

Från och med 2004 har mer tydliga förändringar skett. Andelen sökande hushåll som *endast fick avslag* har sakta ökat, andelen biståndshushåll som också fick *något avslag* har också ökat medan andelen sökande hushåll som *endast fick bifall* minskat. Andelen hushåll som endast fick bifall minskade kraftigt till 26 procent 2007 jämfört med 37 procent av de sökande 2006.

Totalt registrerades över 69 700 *avslagsbeslut* 2008. Det var en minskning av avslagsbesluten jämfört med 2007 som ligger i nivå med minskningen av antalet sökande hushåll. D.v.s. det var ett oförändrat antal avslagsbeslut per hushåll mellan 2007 och 2008. De fick i genomsnitt nära 5 avslag under året. De hushåll som endast fick avslag fick i genomsnitt 2,3 avslag under året, vilket var något mer än 2007. 94 procent av avslagen gällde hushåll som också hade något bifall under året.

Den vanligaste *avslagsorsaken* år 2008 liksom 2007 var ”Ej behov enligt SoL 4 kap 1§” vilket innebär att man ansökt om bistånd till ändamål som inte anses vara nödvändiga behov. Antalet avslag med denna motivering var 26 600., vilket var nära 40 % av avslagen. En trolig orsak kan vara avslag av bistånd till SL-kort. Den vanligaste orsaken till och med 2002 var att behovet kunde tillgodoses genom egna inkomster/ersättningar. Hushållet hade alltså vid ansökningstillfället inkomster i nivå med eller över stadens *norm för ekonomiskt bistånd* (se vidare definitioner) enligt de riktlinjer som gäller i staden. Från och med 2003 – 2006 var främsta skälet att man ej bidragit med uppgifter till utredningen. Hushållet hade alltså inte lämnat in efterfrågade uppgifter. Tabell 82 i tabellbilagan.

Stadsdelsförvaltningarna

Andelen hushåll som fick avslag, helt eller delvis, någon gång under året av de hushåll som ansökte om ekonomiskt bistånd varierar kraftigt mellan stadsdelsförvaltningarna. Dessutom har andelen ökat de senaste åren i samtliga förvaltningar. Tabell 83 - 84 i tabellbilagan.

År 2000 fick närmare hälften av hushållen avslag någon gång under året i staden och 2008 fick som nämnts 74 % av hushållen något avslag. Andelen har ökat i samtliga stadsdelsförvaltningar, men som följande diagram visar från mycket skiljda nivåer 2000. Det kan visa en reell ökning av avslagna ansökningar mellan åren, men kan också till en del vara en skillnad i benägenheten att formellt avslå och därmed registrera avslagen.

Andel hushåll med avslag (helt eller delvis) av alla som ansökte om ekonomiskt bistånd per stadsdelsförvaltning 2000 respektive 2008

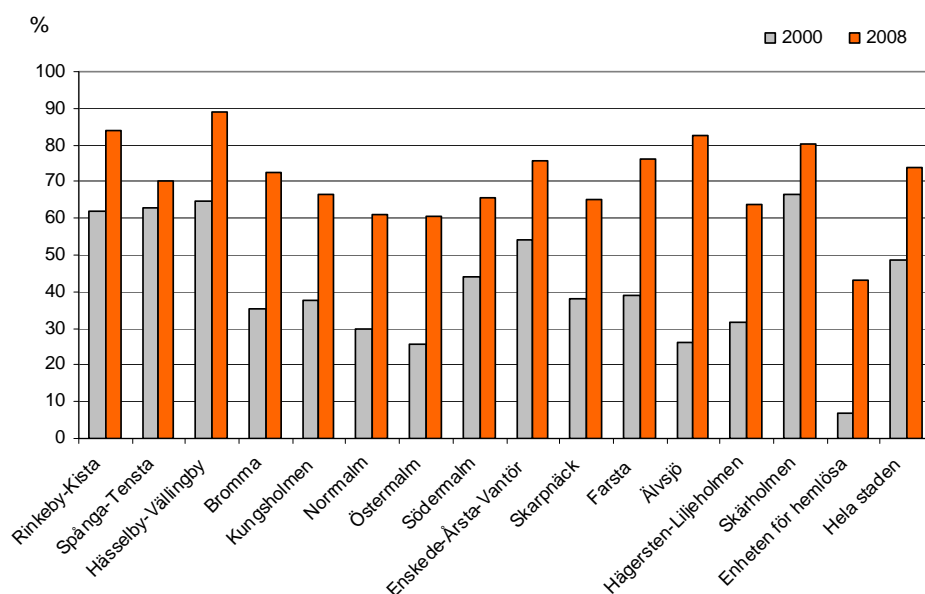

I Rinkeby-Kista, Spånga-Tensta, Hässelby-Vällingby och Skärholmen var andelen som fick något avslag under året drygt 60 % redan 2000. I Östermalm, Älvsjö och Norrmalm hade mindre än 30 % av hushållen något avslag. Under åren däremellan har andelen successivt ökat. Där andelen redan var hög år 2000 har den ökat i långsammare takt än där den var låg. Högst andel hushåll med något avslag, nära 90 %, hade Hässelby-Vällingby 2008. Lägst var andelen i innerstaden med ca 60 %. Det kan finnas många bidragande orsaker till de stora skillnaderna. Allt från hushållens benägenhet att söka bistånd över normen, att fler behov kan uppstå under en längre biståndstid, till att handläggare påverkas av krav om budgethållning, mm.

Följande diagram visar att fyra av de 14 stadsdelsförvaltningarna har ett högt antal avslag per hushåll. Dessa fyra stadsdelsförvaltningar har även en hög andel hushåll med avslag som ses i föregående diagram.

Antalet avslag per hushåll som fick avslag på ansökan om ekonomiskt bistånd per stadsdelsförvaltning 2000 resp. 2008

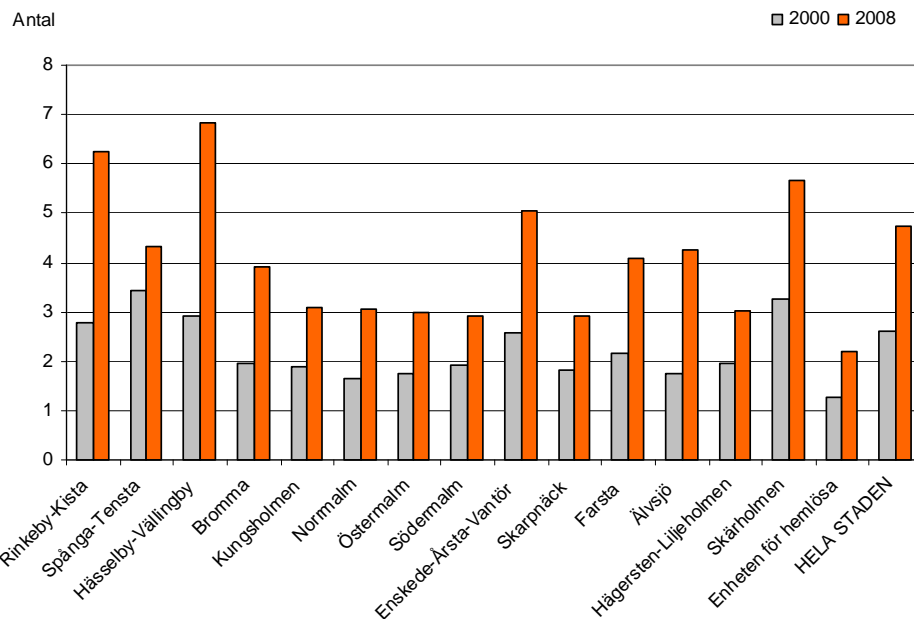

Avslutade hushåll 2008

Från och med 2005 finns registrering av alla biståndshushåll som avslutades och en orsak till avslutet. Observera att det är ärenden som avslutas, d v s inte enskilda personer. Ett avslut innebär att det funnits en pågående ”utredning” om ekonomiskt bistånd som oftast inneburit bifall, men kan också endast ha givit avslag på ansökan om ekonomiskt bistånd. Här redovisas endast de *avslutade hushåll som har fått bifall om ekonomiskt bistånd* under den utredning som avslutades. Om ett hushåll återkommit och fått ekonomiskt bistånd efter att ärendet avslutats, under samma kalenderår, ingår inte heller dessa i följande redovisning.

Hushållen avslutas allt från samma månad som de fick bistånd till att det sker långt efter att något bistånd utbetalades. Det är alltså stora skillnader på när i tiden i förhållande till avslutet som bistånd erhöles. Här sätts hushållen som avslutades under året, som haft något tidigare bistånd, i relation till alla hushåll som fick ekonomiskt bistånd någon gång under året⁴.

Nära 6 700 biståndshushåll avslutades 2008. Det innebar, med ovanstående definition, att nära 37 % av biståndshushållen avslutades, vilket är en liten minskning jämfört med 2007. Tabell 75 – 77 i tabellbilagan.

⁴ En del av de avslutade hushållen hade inte ekonomiskt bistånd under mätåret utan tidigare.

Drygt 2 100 eller 32 % av de avslutade var unga, 18 - 29 år. Det motsvarade att 44 % av alla biståndshushåll i åldern *under 30 år* avslutades 2008 (jämfört mot fördelningen på ålder bland biståndshushållen i nästkommande diagram). Det var en minskning jämfört med 2007 då 45 % av de unga biståndshushållen avslutades.

Antal biståndshushåll som avslutades efter ålder 2007 och 2008

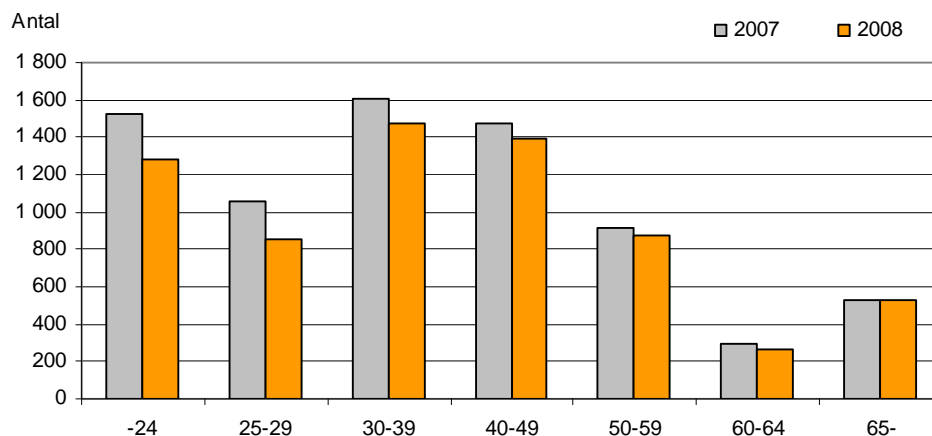

Ytterligare nära 2 900 avslutade hushåll var i åldern 30 – 49 år. Tillsammans utgjorde de 43 % av de avslutade hushållen 2008. Det avslutade motsvarade en tredjedel av biståndshushållen i åldern 30 – 49 år under 2008, precis som 2007.

De drygt 500 äldre, 65 år och däröver, som avslutades motsvarade tre fjärdedelar av alla biståndshushåll i åldern. Det speglar förhållandet att de äldre ofta har övergående kortvarigt behov som bistånd i avvaktan äldreförsörjningsstöd eller något annat tillfälligt bistånd.

Andel avslutade hushåll av biståndshushållen efter ålder 2007 och 2008

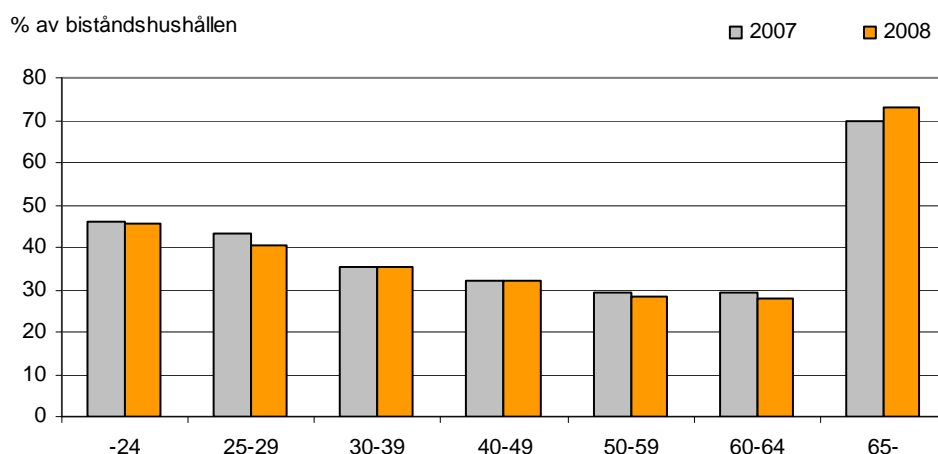

Drygt 4 300 eller 65 % av de avslutade var ensamstående män och kvinnor *utan barn* 2008. Det motsvarade att nära 40 % av alla ensamstående biståndshushåll utan barn avslutades under året. De ensamstående biståndshushållen *med barn* avslutades i något mindre utsträckning, 34 %. Av paren med barn med ekonomiskt bistånd avslutades endast 26 %.

Skillnaderna är inte stora mellan 2007 och 2008. Minskningen av avslutandegraden var störst för paren utan barn, förutom att en mindre andel av de dödsbon som handlagts hann avslutas.

Andel avslutade hushåll av biståndshushållen efter hushållstyp 2007 och 2008

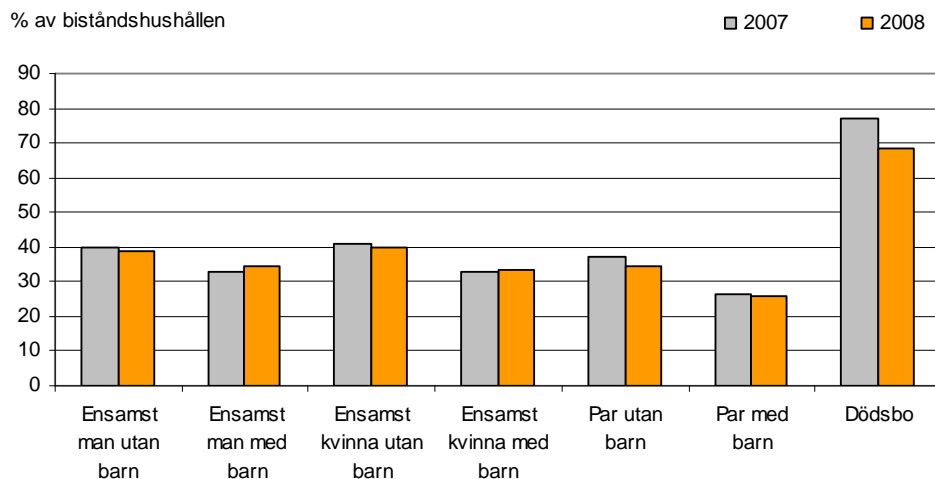

Avslutsorsak

De nära 6 700 avslutade hushållen fördelar sig på *avslutsorsak* som i följande diagram. Den största andelen, 27 %, uppgavs ha börjat arbeta. Det var en minskning av antalet och även en liten minskning av andelen avslutade till arbete jämfört med 2007.

Antal hushåll med ekonomiskt bistånd som avslutades 2007 och 2008 efter avslutsorsak

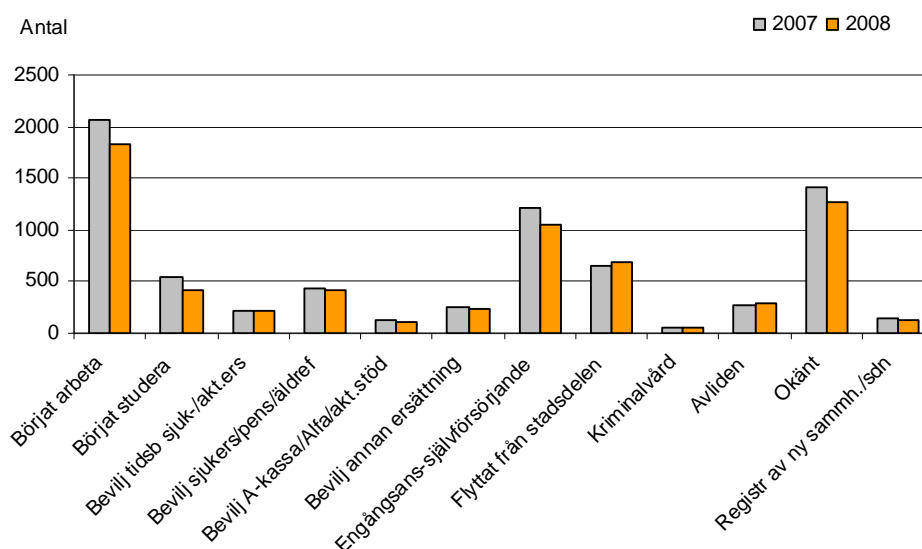

För 19 procent var avslutsorsaken okänd liksom åren innan. Man kan anta att dessa hittat annan försörjning, kanske i form av arbete, utan att meddela detta. 16 procent av de avslutade uppgavs vara självförsörjande och hade endast behövt något tillfälligt ekonomiskt bistånd. De var antalsmässigt färre men utgjorde samma andel av de avslutade som året innan.

De avslutsorsaker som uttrycker att biståndshushållen blivit självförsörjande omfattar "börjat arbeta", "börjat studera", de som "beviljats ersättning av något slag" samt "engångsansö-

kan/självförsörjande”. Nära 4 300 hushåll, eller ca två tredjedelar av de avslutade biståndshushållen hade någon av dessa avslutsorsaker. Räknar man in också avslutsorsaken ”okänt” så omfattas 83 % av de avslutade hushållen. 43 % av denna ”positiva” grupp avslutade var i åldern 30 – 49 år. Ytterligare en tredjedel av dessa avslutade var unga, under 30 år, och en fjärdedel var 50 år och däröver. Alltså samma andelar som för det totala antalet avslutade.

Av de drygt 2 200 hushåll som avslutades till ”arbete/studier” var däremot 45 % unga under 30 år, 46 % i åldern 30-49 och 9 % 50 år och däröver.

Stadsdelsförvaltningarna

Flest biståndshushåll avslutades i Enskede-Årsta-Vantör och därefter i Rinkeby-Kista. De förklaras främst av att de också är de förvaltningar som hade flest biståndshushåll. I följande diagram presenteras istället andelen avslutade av alla biståndshushåll per stadsdelsförvaltning.

I de flesta förvaltningar avslutades en mindre andel av biståndshushållen 2008 jämfört med 2007. Men i några stadsdelsförvaltningar har andelen avslutade dock ökat. I Skarpnäck har andelen avslutade hushåll ökat mest, med nära 7 %-enheter, och i Farsta med 6 %-enheter. I Spånga-Tensta och Östermalm ökade andelen avslutade med drygt 3 %-enheter. Tabell 78 i tabellbilagan.

Andelen avslutade av biståndshushållen per stadsdelsförvaltning 2007 och 2008

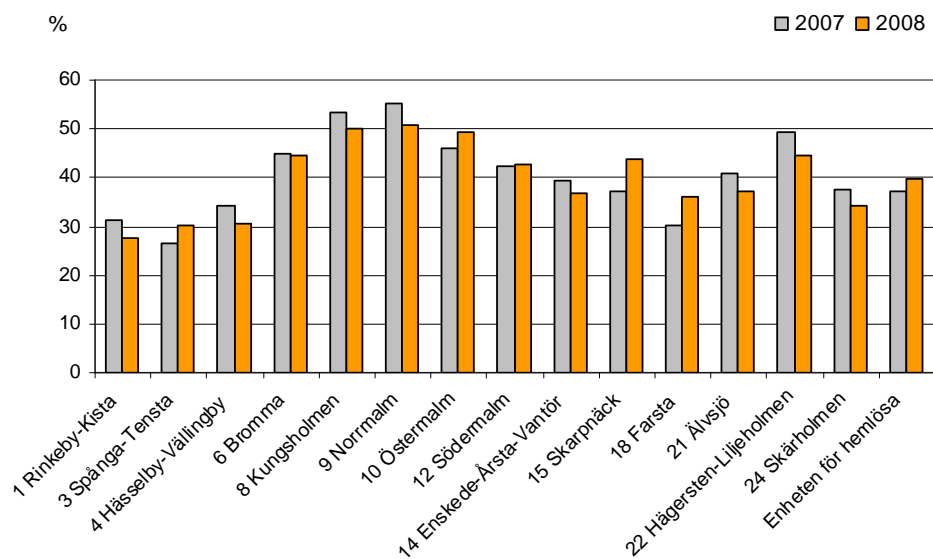

INTRODUKTIONSERSÄTTNING

Kostnaden för utbetalad introduktionsersättning i staden var 91 miljoner kronor 2008. Det var en minskning av kostnaden med 37 miljoner kronor eller 29 % jämfört med 2007. Introduktionsersättning infördes 1995 och utbetalas under vanligtvis en 18 månaders introduktions-/mottagningstid för flyktingar⁵. Dessförinnan fick flyktinghushållen ekonomiskt bistånd på Invandrarförvaltningen. Tabell 1 i tabellbilagan.

Utbetalad Introduktionsersättning 1995 – 2008 och ekonomiskt bistånd utbetalat på Invandrarförvaltningen 1990 - 1994

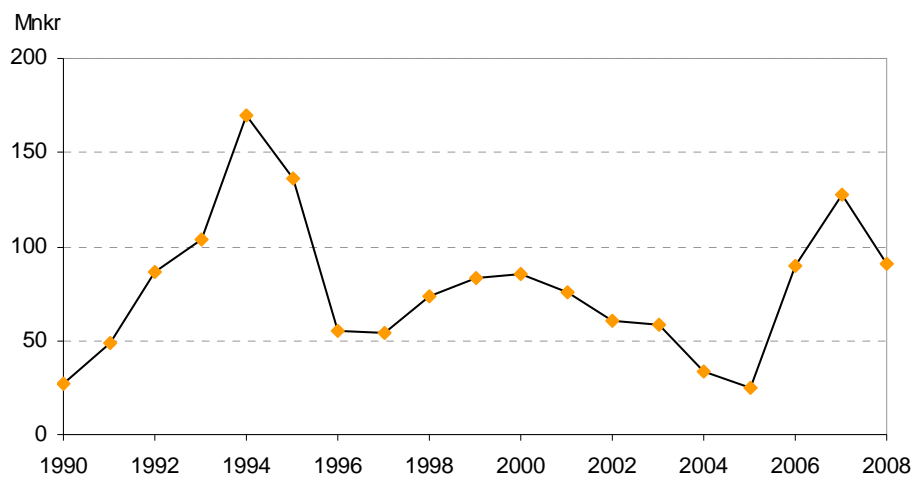

Kostnaden för introduktionsersättningen fluktuerar i stora drag med storleken på mottagandet av flyktinghushåll i staden, storleken på de hushåll som kommer samt med inflationen.

Från år 2000 minskade flyktingmottagningen i staden vilket gav en kostnadsminskning under perioden fram till och med 2005. Under 2006 och 2007 ökade utbetalningarna av introduktionsersättning markant. Den tillfälliga asyllagen samt ökad invandring från bland annat Irak gav ett kraftigt ökat tillskott av flyktinghushåll. Den tillfälliga asyllagen genererade också en ökad anhöriginvandring från och med 2007. På grund av att familjeåterförningsprocesserna tar lång tid anländer de anhöriga oftast i slutet eller efter den först anlända makens/makans introduktionsersättningsperiod.

Under 2008 fick drygt 2 000 hushåll introduktionsersättning någon gång under året. Det var en minskning med 680 hushåll eller 25 % jämfört med 2007.

Antalet ersättningshushåll beror på storleken på inflyttningen av flyktinghushåll till staden men påverkas också av hur länge introduktionen pågår, vilket kan variera något.

⁵ Om en anhörig make/maka till en flykting anländer under 18-månadersperioden förlängs hushållets introduktionsersättningsperiod till högst 24 månader från att den först anlända maken/makan togs emot. Den anhöriga maken/makan kan därmed ha introduktionsersättning i högst mellan 6 och 18 månader. Innan 1995

Antal hushåll med introduktionsersättning 1995 – 2008 och hushåll med ekonomiskt bistånd på Invandrarförvaltningen 1990 - 1994

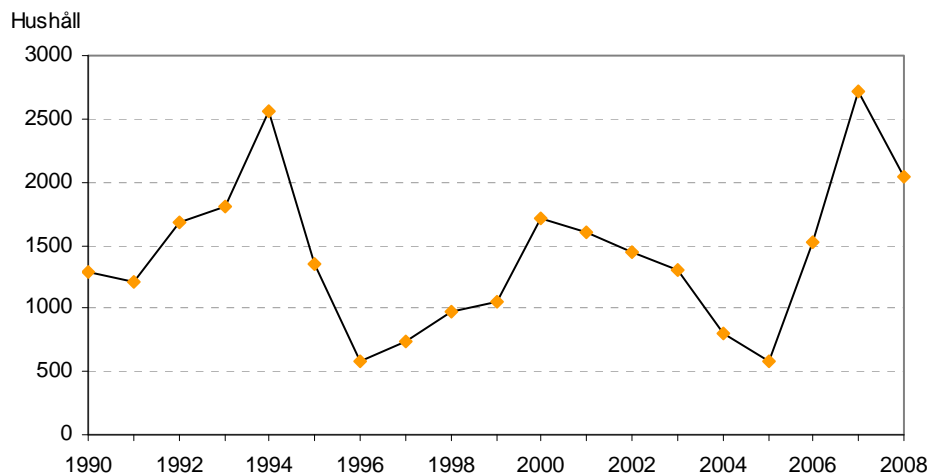

Största delen av introduktionshushållen har alltid varit *ensamstående män utan barn*. Deras andel brukar variera mellan 40 - 50 % av introduktionshushållen beroende på olika flyktingströmmar. De ensamstående männen utan barn var 900 eller 44 % av introduktionshushållen 2008. De ensamstående männen utan barn fick ca 40 % av den utbetalade introduktionsersättningen 2008. Tabell 87, 89 och 93 i tabellbilagan.

Hushåll med Introduktionsersättning efter hushållstyp 2007 - 2008

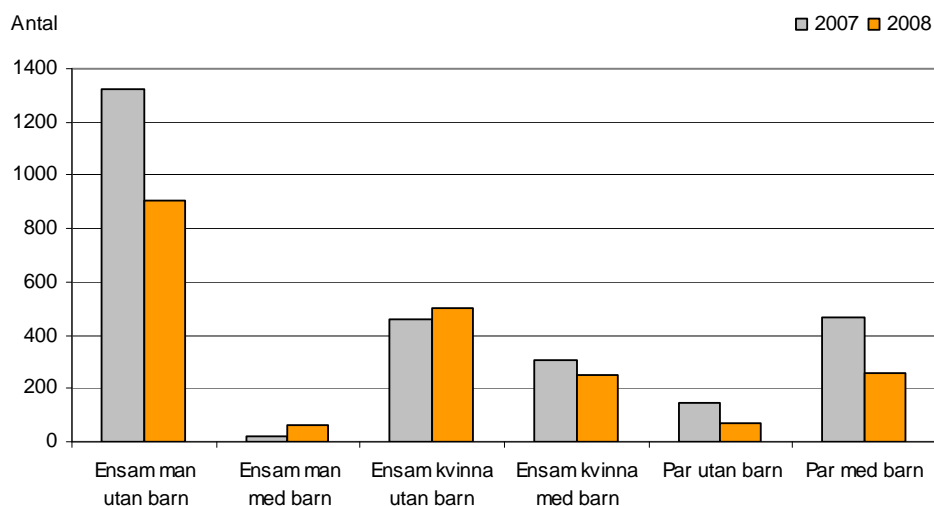

Nära en fjärdedel av ersättningshushållen var *ensamstående kvinnor utan barn*. De hade ökat något antalsmässigt och kraftigt i andel av ersättningshushållen jämfört med 2007. De har inte tidigare utgjort en så stor andel av ersättningshushållen. *Parhushållen* hade minskat i antal och i andel av ersättningshushållen. Antalet *par med barn* minskade kraftigt och utgjorde endast ca 12 % av ersättningshushållen 2008. Gruppen fick 20 % av den utbetalade introduktionsersättningen på grund av deras större normkostnader. De hade genomsnittligt längre biståndstider än paren utan barn.

I följande diagram visas *åldersfördelningen* bland hushållen med introduktionsersättning (kvinnans ålder i par). Det skedde en minskning av hushåll i alla åldersgrupper 2008. Störst är åldersgruppen 30 – 39 år bland ersättningshushållen, ca 36 %, men deras andel har minskat tre år i följd. Tabell 88 och 92 i tabellbilagan.

Introduktionshushållen är allmänt yngre än hushållen med ekonomiskt bistånd. 40 % av ersättningshushållen var under 30 år. Endast 9 % av introduktionshushållen hade en registerledare som var 50 år och däröver. Motsvarande siffra för hushållen med ekonomiskt bistånd var drygt en fjärdedel för bägge grupperna.

Hushåll med Introduktionsersättning efter ålder (registerledarens) 2007 och 2008

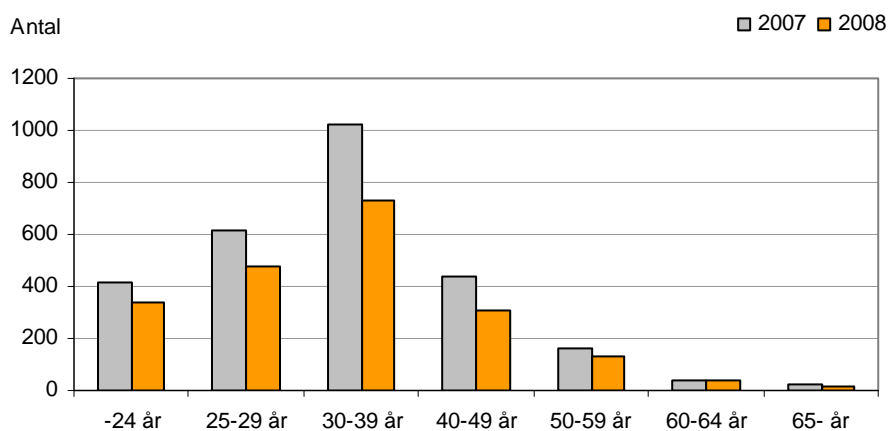

Totalt ingick knappt 3 700 *personer* i hushållen med introduktionsersättning, varav 1 300 var barn. Det är en minskning med ca 1 300 personer jämfört med 2007. De vuxna minskade procentuellt mer än barnen. Tabell 85, 86 och 91 i tabellbilagan. I tabell 95 redovisas ersättningstagarna per stadsdelsförvaltning.

I genomsnitt fick hushållen introduktionsersättning med 7 357 kronor per månad 2008. Det var en minskning med nära 730 kronor eller 9 % jämfört med 2007. Det är till en del en följd av att andelen ensamstående som har lägre medelbidrag ökat bland ersättningshushållen. Medelbidraget per månad minskade i alla hushållstyper men mest för de ensamstående med barn. Tabell 89 och 90 i tabellbilagan.

Medelbidrag per hushåll och månad efter hushållstyp 2007 och 2008

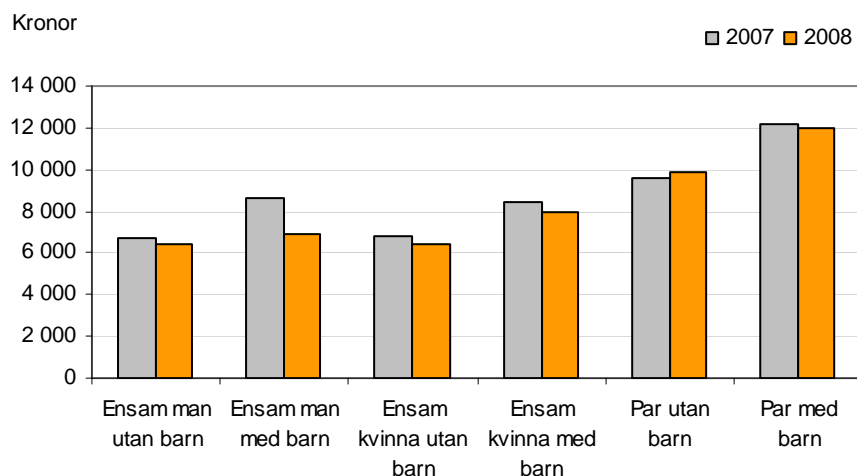

Det genomsnittliga antalet ersättningsmånader ökade något från 5,8 år 2007 till 6,0 år 2008. När det gäller antal månader med introduktionsersättning under ett år påverkas det dels av när hushållet påbörjade sin introduktion i staden men också av att introduktionen har en tidsbegränsning på vanligen 18 månader. De som kom t.ex. i januari 2007 kan inte uppnå mer än 6 ersättningsmånader 2008. När introduktionsperioden är slut men inte hushållet är självförsörjande går det över till ekonomiskt bistånd. Det stora antalet hushåll som påbörjade sin introduktion sent under 2006 och under 2007 kan, om de inte blivit självförsörjande, ha några få ersättningsmånader under 2008.

Stadsdelsförvaltningarna

De 91 mnkr som utbetalades för 2008 fördelar sig som i följande diagram på stadsdelsförvaltningarna. Då Enskede-Årsta-Vantör handlägger introduktionsersättningen också för flyktinghushåll boende i Farsta och Skarpnäck har här använts boendeförvaltning istället för handläggande förvaltning för att fördela kostnaderna. Tabell 94 i tabellbilagan.

Kostnaden för introduktionsersättning efter boendeförvaltning 2007 - 2008

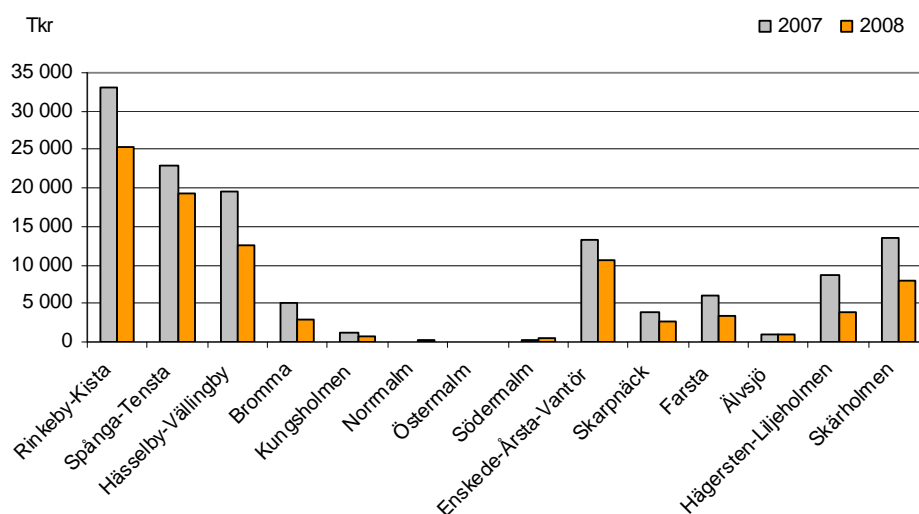

I följande diagram visar hur ersättningshushållen fördelar sig på respektive boendeförvaltning. Fördelningen av hushållen per stadsdelsförvaltning speglar i stort sätt kostnadsbilden. Hässelby-Vällingby och Enskede-Årsta-Vantör har dock något lägre kostnadsandel än andel av hushållen. I bl.a. Skarpnäck, Älvsjö och Skärholmen har hushållen minskat mer än kostnaderna 2008.

Hushåll med introduktionsersättning efter boendeförvaltning 2007 - 2008

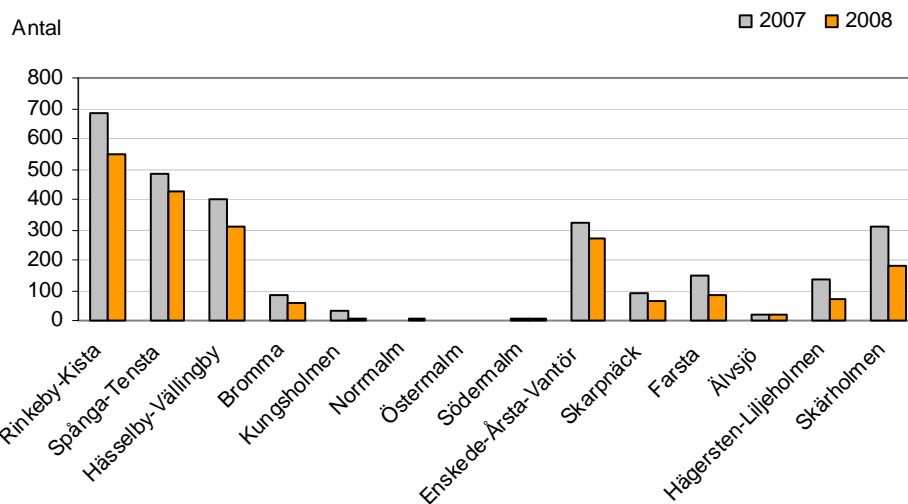

Tabell 96 visas de närmare 2 400 vuxna ersättningstagarna efter försörjningshinder under året. Det är det första året denna uppgift finns tillgänglig. Observera att en person kan ha haft flera olika försörjningshinder under året och därför kan förekomma flera gånger i tabellen. Det framgår dock att flest har varit SFI-studerande och att många varit arbetslösa utan ersättning i aktivitet. I genomsnitt hade man två olika försörjningshinder under året

Avslag

Totalt ansökte 2 084 hushåll om introduktionsersättning 2008. 40 av dem fick endast avslag på ansökan. De fick i genomsnitt 2,4 avslag under året.

Av de 2 044 hushåll som fick introduktionsersättning hade hälften fått avslag helt eller delvis minst någon gång under året. I genomsnitt hade de fått 3,4 avslag.

Den vanligaste avslutsorsaken var att: Sökandens behov tillgodoses genom egna inkomster i form av lön, ersättning eller bidrag från FK eller tidigare beviljat bistånd

Avslutade ersättningshushåll

Av de 2 044 hushåll som hade introduktionsersättning under 2008 avslutades 1 290 eller 63 % under året.

Här redovisas de avslutade efter den avslutsorsak som registrerats. Den största andelen, drygt 40 %, avslutades för att introduktionsperioden var slut. Ytterligare nära en tredjedel avslutades för att de flyttat från stadsdelsförvaltningen. Dessa hushåll har inte flyttat till annan

stadsdelsförvaltning i staden och fått introduktionsersättning där. För båda grupperna gäller dock att de inte behöver vara självförsörjande utan kan få ekonomiskt bistånd efter avslutet.

12 % av hushållen har avslutats för att de börjat arbeta. Tillsammans med de fåtal som börjat studera, fått olika typer av ersättningar eller att de var en engångsansökan utgör de den grupp som antas blivit självförsörjande. Dessa självförsörjande ca 270 hushåll utgör 21 % av de avslutade ersättningshushållen 2008.

Antal avslutade introduktionshushåll efter avslutsorsak 2008

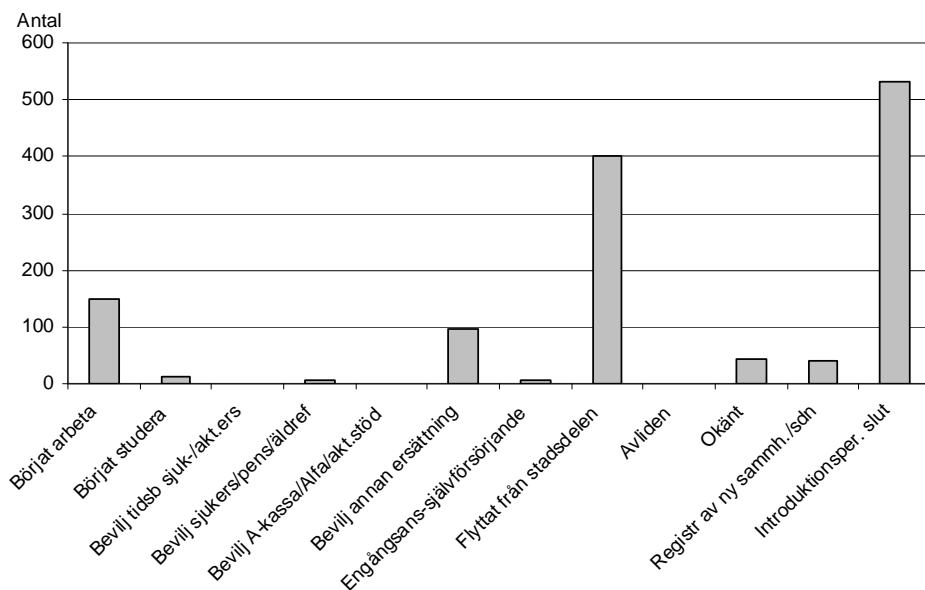

DEFINITIONER

Ekonomiskt bistånd

Stadsdelsnämnderna betalar ut ekonomiska bistånd till dem som ansöker och som inte har tillräckliga medel för sin försörjning och vilkas behov inte kan tillgodoses på annat sätt. Nuvarande utformning av det ekonomiska biståndet gäller från och med 1 jan 2002 (SoL 2001:453, Kap 4).

Det ekonomiska biståndet ges i form av försörjningsstöd enligt riksnorm och bistånd för livsföring i övrigt, SoL 4 kap 1 §. Biståndet ska garantera skälig levnadsnivå. Det ekonomiska biståndet är uppdelat i tre delar; försörjningsstöd enligt riksnorm och övrigt försörjningsstöd samt övrigt ekonomiskt bistånd.

Riksnormen är en för riket gemensam schablon och innehåller de viktigaste budgetposterna för dagligvaror (livsmedel, kläder och skor, lek och fritid, förbrukningsvaror, hälsa och hygien samt dagstidning/TV-licens/telefon). Följande belopp utgavs per månad 2008 för de personer som omfattades av försörjningsstödet.

	Ensamstående	Makar/Sammanboende	0-3 år	4-6 år	7-10 år	11-14 år	15-20 år
Livsmedel	1 560	2540	790	1 020	1 080	1 240	1 450
Kläder och skor	500	1 010	390	420	450	470	510
Lek och fritid	390	770	130	240	350	420	420
Förbrukningsvaror	110	130	90	90	90	90	90
Hälsa och hygien	250	550	450	80	90	140	180
Barn- o ungdom försäkr			50	50	50	50	50
Dagstidn, telefon TV-avgift	740	820	150	150	150	150	150
Summa	3 550	5 820	2 050	2 050	2 260	2 560	2 850

	2 pers	3 pers	4 pers	5 pers	6 pers	7 pers
Sammanboende var för sig	3 175	3 090	3 043	3 012	2 997	2 979

. För 18 – 20 åringar används ungdomsnormen endast för hemmavarande som studerar på gymnasiet. I övrigt används normen för sammanboende var för sig.

Övrigt försörjningsstöd utöver riksnormen är staden, i förekommande fall, skyldig att ge till skälig kostnad för följande ändamål:

- Bostad
- Arbetsresor
- Fackförenings- eller a-kasseavgift
- Hushållsel
- Hemförsäkring

Försörjningsstöd enligt riksnorm och övrigt försörjningsstöd ger tillsammans ekonomisk grundtrygghet, **EGT**.

Övrigt ekonomiskt bistånd. Utöver försörjningsstöd till EGT kan ekonomiskt bistånd utges om skäl finns, så kallat övrigt ekonomiskt bistånd. Det kan avse kostnader för läkarvård, tandvård, barnomsorg, hemservice, färdtjänst, glasögon, hemutrustning, flyttning, skuldsanering, psykoterapi, begravning mm.

Introduktionsersättning

Från och med 1995-01-01 utges i staden introduktionsersättning till invandrare med flyktingstatus (och med uppehålls och arbetstillstånd) istället för ekonomiskt bistånd. Introduktionsersättning har utgivits under en ca 18 månaders mottagning/introduktion på Stockholms invandarmottagning till och med 2004-12-31. Från och med 2005-01-01 handläggs introduktionsersättningen på stadsdelsförvaltningarna. Introduktionsersättningen har en tydlig koppling till att introduktionsplanen följs (t ex närvaro vid SFI-undervisning). Nivån på introduktionsersättningen följer schablonen för försörjningsstöd. De flyktingar som har familjeknytningssskäl erhåller ekonomiskt bistånd istället för introduktionsersättning.

Ersättning enligt LMA

De asylsökande erhåller ersättning enligt LMA, lagen om mottagande av asylsökande m fl istället för ekonomiskt bistånd sedan i maj 1988 (tidigare kallad asylbidrag). Ersättningen innefattar dag ersättning och boendeersättning och är lägre än riksnormen. Den av kommunerna utbetalade ersättningen till asylsökande har tidigare återsökts från staten. Fr o m 1 juli 1994 har dock **Migrationsverket** hela ansvaret för utbetalning av ersättning enligt LMA till alla asylsökande *förutom till de med familjeknytningssskäl*. Ett mindre antal hushåll med ersättning enl LMA handläggs därför alltså på stadsdelsförvaltningarna runt om i staden.

Underlag för statistiken från "PARAPLYET"

Registreringarna i PARAPLYET utgör underlag för månads- och årssammanställningar. 2008 är det första året när också uppgifterna om Introduktionsersättningen hämtas där. Ur databasen hämtas uppgifter till månads- och årsdatafiler. Stockholms Utrednings och statistikkontor AB (USK) bearbetar datafilerna och gör sammanställningar samt olika analyser på uppdrag av Stadsledningskontoret, Socialtjänst- och arbetsmarknadsförvaltningen m fl.

Alla utbetalningar av ekonomiskt bistånd eller ersättning enligt LMA som sker registreras i stadens redovisningssystem när de verkställs. Till och med november 2002 användes redovisningssystemet DORIS i stadens alla stadsdelsförvaltningar. Under perioden november 2002 till och med april 2003 infördes det nya redovisningssystem, PARAPLYET, successivt i staden med övergång för några stadsdelsförvaltningar i taget. I de två systemen fanns skillnader som påverkade statistikuttaget för året 2003. Uppgifter som registrerats i DORIS konverterades över i PARAPLYET och statistikuttaget ur PARAPLYET för 2003 är därför en blandning av uppgifter ur de båda systemen. De variabler som påverkats är tex. hushållstyp, medborgarskap, ändamål och försörjningshinder samt uppgiften om antalet barn i hushållen.

Redovisat belopp avser utbetalt bistånd före eventuella återkrav. Återbetalning av bistånd sker när ekonomiskt bistånd utbetalas i avvaktan på sjukpenning, bostadsbidrag, pension mm.

Alla utbetalningar av introduktionsersättning i staden registrerades i redovisningssystemet FLYKT mellan 1995-01-01, när introduktionsersättning började utbetalas till nyanlända flyktinghushåll istället för ekonomiskt bistånd, till och med november 2007. Från och med december 2007 utbetalas alltså introduktionsersättningen genom PARAPLYET.

Nettostatistik

Årsrapporten redovisar hushåll som haft ekonomiskt bistånd/ersättning enl LMA en eller flera månader under året (=någon gång under året). Hushållen räknas en gång oavsett hur många månader bistånd utgått (nettoantalet biståndshushåll). Om hushållssammansättningen har förändrats eller om flyttning mellan stadsdelsområdena skett under året är det förhållandet vid det senaste biståndstillfället som presenteras.

Hushåll med introduktionsersättning någon gång under året redovisas efter samma principer. De hushåll som fått introduktionsersättning kan också ha fått, oftast senare under året, ekonomiskt bistånd på någon stadsdelsförvaltning. Ingen samkörning av uppgifterna om ekonomiskt bistånd och introduktionsersättning har kunnat ske från och med 2002. På grund av detta finns inte nettouppgifter för antalet hushåll som fått ekonomiskt bistånd *och/eller* introduktionsersättning.

Avseendemånad

Sedan andra halvåret 1988 redovisas utbetalningarna för den **månad de avser**. Tidigare skedde redovisningen för den månad utbetalningen ägde rum. Övergången försvårar jämförelser mot tiden före 1988.

Registreringen enligt avseendemånad innebär också att uppgifter ur registreringssystemet inte överensstämmer med uppgifter i bokföringssystemen AGRESSO. I AGRESSO bokförs kostnaden för ekonomiskt bistånd vid utbetalningstidpunkten. Utöver denna skillnad bokförs i AGRESSO även kostnader som inte kan hänföras till ett speciellt hushåll utan avser kostnader i samband med t ex insatser för arbetslösa biståndstagare.

Hushåll

Hushåll är den sammanfattande benämningen i *statistiken* på ensamstående, familjer och andra hushållssammansättningar med ekonomisk gemenskap som får ekonomiskt bistånd/ersättning enligt LMA eller introduktionsersättning. Varje hushåll har en huvudperson eller **registerledare**. I de fall det finns en vuxen kvinna och en vuxen man i hushållet är kvinnan registerledare.

Barn som **fyllt 18 år** redovisas som eget hushåll under förutsättning att särskild socialregisterakt lagts upp. Detta görs dock inte när ett hemmavarande barn 18 – 20 år studerar i gymnasieskolan eller liknande. De ingår då som barn i hushållet. I undantagsfall kan ungdomar 18 – 20 år även av sociala skäl ingå i familjens ekonomi trots att de inte studerar. Det förekommer att **barn under 18 år** redovisas som eget hushåll men endast under vissa omständigheter.

Hushållen indelas i följande **hushållstyper**:

- ensamstående man utan barn
- ensamstående man med barn
- ensamstående kvinna utan barn
- ensamstående kvinna med barn
- par utan barn
- par med barn
- dödsbo

Biståndstagare

Varje enskild person i ett hushåll med ekonomiskt bistånd/ersättning enl LMA benämns biståndstagare. Alla medlemmar i hushållet - barn och vuxna – räknas som biståndstagare om de ingår i den hushållsekonomiska gemenskapen.

Medborgarskapsgrupper

Då hushållet presenteras efter medborgarskap i rapporten har hänsyn tagits till båda vuxnas medborgarskap i ett par.

Svenskt hushåll = Samtliga har svenskt medborgarskap

Övrigt nordiskt hushåll = Minst en av de vuxna har ett danskt, norskt, finskt eller isländskt medborgarskap, men ej utomnordiskt.

Utomnordiskt hushåll = Minst en av de vuxna har utomnordiskt medborgarskap.

Biståndshushållens fördelning på medborgarskapsgrupper skiljer sig från och med 2003 från tidigare år. Det har till stor del att göra med omläggningen från registrering i DORIS till Paraplyet. Tidigare har handläggaren registrerat medborgarskap, efter omläggningen har däremot uppgiften om medborgarskap hämtats från KIR (stadens innevånardatabas). Man kan räkna med att uppgiften nu är säkrare än tidigare år då den med säkerhet uppdateras, tex. vid naturalisering, medan handläggarpuppgiften kan ha stått kvar oförändrad. Däremot kan uppgiften om vissas medborgarskap vara svår att få i efterhand, tex. vid statistikkörning för ett helår. Avflyttade personer finns inte längre kvar i basen. Resultatet är att medborgarskapsuppgift saknas för ett antal personer som ingått i hushåll som fått bistånd under året.

Födelselandgrupper

Då hushållen presenteras efter födelseland har hänsyn tagits till båda vuxnas födelseland i ett par. (Se ovan medborgarskapsgrupper.)

Försörjningshinder

Begreppet försörjningshinder beskriver på vilka grunder utbetalning av ekonomiskt bistånd/ersättning enligt LMA eller introduktionsersättning sker. I Paraplysystemet *registreras ett försörjningshinder per vuxen person* när ekonomiskt bistånd beviljas. I ett par kan personerna bedömas ha olika eller samma försörjningshinder. I det gamla registreringsystemet valdes endast *ett försörjningshinder för hela hushållet*. Antalet möjliga försörjningshinder är utökat i Paraplyet. I årsstatistiken för 2003 är uppgiften om försörjningshinder i grunden en blandning av de båda typerna av kodning. (Uppgifter registrerade i gamla systemet har konverterats in i Paraplyet.) Uppgifter för året 2004 är de första helt ur det nya systemet.

Redovisningen av personernas försörjningshinder bygger på handläggarnas bedömning av vilket försörjningshinder som är aktuellt vid ansökan om ekonomiskt bistånd. Se kodförteckningen över stadens försörjningshinder

Avslag

Vid varje ansökan om ekonomiskt bistånd/ersättning enl LMA sker en prövning av hushållets rätt till bistånd. Vid avslag krävs ett formellt, skriftligt avslagsbeslut. Avslagsbesluten ska registreras. Se kodförteckning över orsaker till avslag.

Avslutade

När hushåll avslutas menas att den utredning om ekonomiskt bistånd som varit öppen avslutas. Det händer att inget bifall ges i utredningen, endast avslag. De hushåll som avslutas och inte fått något bistånd under statistikåret räknas inte till de avslutade som redovisas här. Vidare räknas endast definitiva avslut, när ej hushållet återkommit under statistikåret. Den avslutskod som sätts gäller hela hushållet. Se kodförteckningen.

Symboler och förkortningar som används i tabellerna

Tkr Tusentals kronor (avrundning sker för respektive delsumma. Det medför att delsummor ej kan summeras exakt till en totalsumma).

- Uppgift kan ej förekomma
- Uppgift ej tillgänglig eller alltför osäker för att anges
- Inget finns att redovisa

KODFÖRTECKNING

Försörjningshinder

- 01 Arbetslös med ersättning från A-kassa/Alfa
- 02 Arbetslös utan ersättning från A-kassa/Alfa
- 03 Arbetslös utan ersättning från A-kassa/Alfa – i aktivitet
- 04 Ofrivilligt deltidsarbete – söker heltid
- 05 Arbetslös i program med ersättning från AF
- 06 sjukskriven, 0-placerad
- 07 Otillräcklig inkomst av sjukpenning
- 08 Otillräcklig ersättning av föräldrapenning
- 09 Otillräcklig inkomst av sjukersättning/tidsbegr. sjukers/aktivitetsers.
- 10 SFI-studerande
- 11 SFI-studerande i heldagsaktivitet
- 12 Väntar inkomst i form av lön
- 13 Väntar inkomst i form av ersättning från AF (A-kassa/Alfa)
- 14 Väntar inkomst i form av ersättning från FK
- 15 Flyktingar med varaktigt nedsatt arbetsförmåga eller över 60 år
- 16 Över 65 år med ingen eller låg ålderspension
- 17 Sökt och väntar barnomsorgsplats
- 18 Otillräcklig inkomst av arbete på heltid
- 19 Avtjänar straff med fotboja
- 22 Utan försörjningshinder - saknar EGT
- 23 Sociala-/medicinska skäl
- 24 Indragen ersättning från FK vid sjukdom (Endast vid första tillf.)
- 25 Väntar på sjukpenning
- 26 Väntar på sjukersättning/aktivitetsersättning
- 27 Väntar på föräldrapenning
- 28 Väntar inkomst av lön, ofrivillig deltid
- 29 Väntar inkomst av lön, heltidsarbete
- 30 Utan försörjningshinder – har EGT
- 40 Utlänning med ersättning enligt LMA

Ändamål

Ekonomiskt bistånd

Försörjningsstöd enligt riksnorm och övrigt försörjningsstöd (EGT)

- 01 Försörjningsstöd (EGT)
- 02 Försörjningsstöd på institution (EGT)
- 03 Reducerat försörjningsstöd

Övrigt ekonomiskt bistånd

- 11 Bidrag till utgift som ingår i försörjningsstödet (Extra bidrag – har EGT)
- 12 SL-kort, ej arbetsrelaterade resor
- 13 Barnomsorgsavgift

- 14 Hemhjälpavgift
- 15 Läkarvård
- 16 Medicinkostnad
- 17 Färdtjänst
- 18 Sjukvårdsresor – taxi
- 19 Akut tandvård
- 20 Glasögon
- 21 Medicinska hjälpmedel
- 22 Ej akut tandvård
- 23 Psykoterapi
- 24 Flyttkostnader
- 25 Magasineringskostnader
- 26 Förmedlingsavgift bostad
- 27 Boendekostnad på härbärge
- 28 Boendekostnad på vandrarhem
- 29 Boendekostnad på hotell
- 30 Hemutrustning
- 31 Spädbarnsutrustning
- 32 Rekreation
- 33 Umgängesresor
- 34 Rättshjälpkostnader
- 35 Stämpelavgifter
- 36 Litteratur/kursavgifter
- 37 Begravningskostnader
- 38 Telefon deposition
- 39 Telefonabonnemang/installation
- 40 Skuldsanering, barnomsorgsavgift
- 41 Skuldsanering, hyror
- 42 Skuldsanering, el
- 43 Skuldsanering, övrigt
- 44 Övrigt

Ersättning enligt LMA

- 80 Dagersättning
- 81 Kosttillskott
- 82 Glasögon
- 83 Handikapputrustning
- 84 Spädbarnsutrustning
- 85 Vinterkläder vid ankomst
- 86 Resor till offentligt biträde på annan ort
- 87 Begravningskostnader
- 90 Övrigt särskilt bidrag

Introduktionsersättning

- 91 Introduktionsersättning
- 92 Introduktionsersättning på institution (EGT)
- 93 Introduktionsersättning – Reducerad IE
- 94 Introduktionsersättning – Bidrag till utgift som ingår i IE

Avslag av ekonomiskt bistånd/introduktionsersättning

- 01 Sökanden står inte till arbetsmarknadens förfogande
- 02 Sökanden har inte medverkat till utredningens slutförande
- 03 Sökandens behov tillgodoses genom egna inkomster i form av lön, ersättning eller bidrag från FK eller tidigare beviljat bistånd
- 04 Sökandens behov kan helt eller delvis tillgodoses genom att sökanden söker andra bidrag den kan ha rätt till
- 05 Sökandens behov kan helt eller delvis tillgodoses genom makars försörjnings skyldighet gentemot varandra
- 06 Behovet kan inte anses vara sådant behov som avses i socialtjänstlagen
- 07 Sökanden vistas inte i kommunen
- 08 Avslag på grund av andra orsaker
- 09 Behovet kan ej tillgodoses inom lag om introduktionsersättning
- 10 Avslag på grund av andra orsaker

Avslutskoder för ekonomiskt bistånd

- 1 Börjat arbeta
- 2 Börjat studera
- 3 Beviljats tidsbegränsad sjukersättning/aktivitetsersättning
- 4 Beviljats sjukersättning/pension/äldreförsörjningsstöd
- 5 Beviljats A-kassa/Alfa/aktivitetsstöd
- 6 Beviljats annan ersättning
- 7 Engångsansökan/självförsörjande
- 8 Flyttat från stadsdelen
- 9 Kriminalvård
- 10 Avliden
- 11 Okänt
- 12 Registrering av ny samhörighet/sdn

Avslutskoder för Introduktionsersättning

- 22 Börjat arbeta
- 23 Börjat studera
- 24 Beviljats tidsbegränsad sjukersättning/aktivitetsersättning
- 25 Beviljats sjukersättning/pension/äldreförsörjningsstöd
- 26 Beviljats A-kassa/Alfa/aktivitetsstöd
- 27 Beviljas annan ersättning
- 28 Engångsansökan – är självförsörjande
- 29 Flyttat från stadsdelen
- 30 Kriminalvård
- 31 Avliden
- 32 Okänt
- 33 Registrering av ny samhörighet
- 34 Introduktionsersättningsperioden slut

TABELLFÖRTECKNING

Stadsdelsområdenas omfattning och folkmängd	54
---	----

Ekonomiskt bistånd och introduktionsersättning

Tabell 1 Kostnader för och antal hushåll med ekonomiskt bistånd och introduktionsersättning samt antal hushåll totalt 1975-2008	55
--	----

Ekonomiskt bistånd

Tabell 2 Personer med ekonomiskt bistånd efter kön och ålder 2008	56
Tabell 3 Personer med ekonomiskt bistånd i % av folkmängden i olika åldersgrupper 1990-2008	56
Tabell 4 Personer med ekonomiskt bistånd fördelade efter kön, hushåll och hushållsstorlek 1990-2008	57
Tabell 5 Personer med ekonomiskt bistånd fördelade efter medborgarskapsgrupp och i % av folkmängden 1990-2008	58
Tabell 6 Personer med ekonomiskt bistånd fördelade efter medborgarskapsgrupp och hushållstyp 2008	58
Tabell 7 Hushåll med ekonomiskt bistånd fördelade efter registerledarens ålder och hushållstyp 2008	59
Tabell 8 Hushåll med ekonomiskt bistånd fördelade efter hushållstyp 1990-2008	59
Tabell 9 Hushåll med ekonomiskt bistånd fördelade efter registerledarens ålder åren 1990-2008	60
Tabell 10 Hushåll med ekonomiskt bistånd fördelade efter medborgarskapsgrupp åren 1990-2008	60
Tabell 11 Hushåll med ekonomiskt bistånd fördelade efter hushållstyp och antal barn samt medborgarskapsgrupp 2008	61
Tabell 12 Hushåll med ekonomiskt bistånd fördelade efter registerledarens ålder och medborgarskapsgrupp 2008	61
Tabell 13 Hushåll med ekonomiskt bistånd fördelade efter hushållstyp och antal barn samt födelseland 2008	62
Tabell 14 Hushåll med ekonomiskt bistånd fördelade efter registerledarens ålder och födelseland 2008	62
Tabell 15 Hushåll med ekonomiskt bistånd fördelade efter registerledarens medborgarskapsgrupp och ålder 2008	63
Tabell 16 Hushåll med ekonomiskt bistånd efter registerledarens medborgarskapsgrupp 1992-2008	63
Tabell 17 Antal vuxna personer med ekonomiskt bistånd efter försörjningshinder 2006-2008	64
Tabell 18 Summa ekonomiskt bistånd för respektive försörjningshinder 2008	65

Tabell 19 Alla vuxna personer med ekonomiskt bistånd efter <i>vanligaste</i> försörjningshindret 2007-2008	66
Tabell 20 Alla vuxna personer med ekonomiskt bistånd efter <i>vanligaste</i> försörjningshindret och ålder 2008	67
Tabell 21 Alla vuxna personer med ekonomiskt bistånd efter <i>vanligaste</i> försörjningshindret och hushållstyp 2008	68
Tabell 22 Summa ekonomiskt bistånd (i tkr) fördelade efter ändamål samt antal hushåll som någon gång under året erhållit bistånd för ändamålet 2008	69
Tabell 23 Summa ekonomiskt bistånd (i tkr) (exkl ers enl LMA) fördelade efter ändamålsgrupp 1990-2002, löpande priser	70
Tabell 24 Summa ekonomiskt bistånd (i tkr) (exkl ers enl LMA) fördelade efter ändamålsgrupp 2003-2008, löpande priser	70
Tabell 25 Summa ekonomiskt bistånd (i tkr) (exkl ers enl LMA) fördelade efter ändamålsgrupp 1990-2008, löpande priser	71
Tabell 26 Andel ekonomiskt bistånd och andel hushåll (exkl ers enl LMA) fördelade efter ändamålsgrupp 1990-2008	71
Tabell 27 Summa ekonomiskt bistånd (i tkr) efter hushållstyp 1990-2008, löpande priser	72
Tabell 28 Summa ekonomiskt bistånd (i tkr) efter ålder 1990-2008, löpande priser	72
Tabell 29 Summa ekonomiskt bistånd (i tkr) fördelade efter medborgarskapsgrupp 1990-2008, löpande priser	73
Tabell 30 Medelbidrag i kronor per månad och hushåll, person och viktat per person 1990-2008, löpande priser	73
Tabell 31 Medelbidrag (kr per månad) för hushåll med ekonomiskt bistånd efter hushållstyp 1991-2008, löpande priser	74
Tabell 32 Medelbidrag (kr per månad) för hushåll med ekonomiskt bistånd fördelade efter registerledarens ålder 1991-2008, löpande priser	74
Tabell 33 Medelbidrag (kr per månad) för hushåll med ekonomiskt bistånd fördelade efter medborgarskapsgrupp, 1991-2008, löpande priser	75
Tabell 34 Antal månader som det ekonomiska biståndet avser samt biståndstidens längd (mån) och genomsnittlig biståndstid (mån/år) 1990-2008	75
Tabell 35 Hushåll med ekonomiskt bistånd fördelade efter biståndstidens längd (månader) under året och hushållstyp 2008	76
Tabell 36 Hushåll med ekonomiskt bistånd fördelade efter biståndstidens längd (månader) under året och registerledarens ålder 2008	76
Tabell 37 Hushåll med ekonomiskt bistånd fördelade efter biståndstidens längd (månader) under året och medborgarskapsgrupp 2008	76
Tabell 38 Genomsnittlig bidragstid (månader) för hushåll med ekonomiskt bistånd fördelade efter hushållstyp 1991-2008	77
Tabell 39 Genomsnittlig bidragstid (månader) för hushåll med ekonomiskt bistånd fördelade efter registerledarens ålder 1991-2008	77
Tabell 40 Genomsnittlig bidragstid (månader) för hushåll med ekonomiskt bistånd fördelade efter medborgarskapsgrupp 1991-2008	78

Tabell 41	Summa ekonomiskt bistånd fördelat efter biståndstid 1990-2008, löpande priser	78
Tabell 42	Hushåll med ekonomiskt bistånd 2008 fördelade efter antal biståndsåar de senaste 5 åren och antal biståndsmånader, antal hushåll och %	79
Tabell 43	Personer med ekonomiskt bistånd fördelade efter stadsdelsförvaltning 2000-2008	80
Tabell 44	Personer med ekonomiskt bistånd i % av folkmängden i de olika stadsdelsförvaltningarna 2000-2008	81
Tabell 45	Personer med ekonomiskt bistånd fördelade efter ålder och stadsdelsförvaltning 2008	82
Tabell 46	Personer med ekonomiskt bistånd i % av befolkningen i olika åldrar och stadsdelsförvaltning 2008	83
Tabell 47	Personer med ekonomiskt bistånd fördelade efter medborgarskapsgrupp och i % av folkmängden och för de olika stadsdelsförvaltningarna 2008	84
Tabell 48	Hushåll med ekonomiskt bistånd fördelade efter stadsdelsförvaltning 2000-2008	85
Tabell 49	Hushåll med ekonomiskt bistånd fördelade efter hushållstyp och stadsdelsförvaltning 2008	86
Tabell 50	Hushåll med ekonomiskt bistånd fördelade efter registerledarens ålder och stadsdelsförvaltning 2008	87
Tabell 51	Hushåll med ekonomiskt bistånd efter medborgarskapsgrupp och stadsdelsförvaltning 2008	88
Tabell 52	Hushåll med ekonomiskt bistånd efter födelseland och stadsdelsförvaltning 2008	89
Tabell 53	Hushåll med ekonomiskt bistånd fördelade efter medborgarskapsgrupp/världsdelen och stadsdelsförvaltning 2008	90
Tabell 54	Alla vuxna personer med ekonomiskt bistånd efter försörjningshinder och stadsdelsförvaltning 2008	91
Tabell 55	Alla vuxna personer med ekonomiskt bistånd efter <i>vanligaste</i> försörjningshindret och stadsdelsförvaltning 2008	93
Tabell 56	Summa ekonomiskt bistånd (tkr) fördelat efter stadsdelsförvaltning 2000-2008, löpande priser	95
Tabell 57	Summa ekonomiskt bistånd och ersättning enligt LMA i tkr och antalet hushåll fördelade efter stadsdelsförvaltning 2008	96
Tabell 58	Hushåll med ekonomiskt bistånd fördelade efter medborgarskapsgrupp och stads- delsförvaltning, samt bidrag i tkr och medelbidrag per person (viktat) och månad 2008	97
Tabell 59	Medelbidrag i kronor per månad och hushåll på respektive stadsdelsförvaltning 2000-2008, löpande priser	98
Tabell 60	Medelbidrag i kronor per månad och hushåll, person och viktat per person i respektive stadsdelsförvaltning 2008	99
Tabell 61	Summa ekonomiskt bistånd (i tkr) (exkl ersättning enl LMA) och hushåll fördelade efter ändamålsgrupp och stadsdelsförvaltning 2008	100
Tabell 62	Summa ekonomiskt bistånd (i tkr) (exkl ersättning enl LMA) fördelade efter ändamålsgrupp och stadsdelsförvaltning 2008	101
Tabell 63	Summa ekonomiskt bistånd (exkl ersättning enl LMA) fördelade i % efter ändamålsgrupp och stadsdelsförvaltning 2008	102

Tabell 64 Hushåll med ekonomiskt bistånd (exkl ersättning enl LMA) fördelade efter ändamålsgrupp och stadsdelsförvaltning 2008	103
Tabell 65 Antal månader som det ekonomiska biståndet avser, samt biståndstidens längd (mån) och genomsnittlig biståndstid (mån/år) per stadsdelsförvaltning 2008	104
Tabell 66 Genomsnittlig biståndstid (mån/år) för respektive hushåll och stadsdelsförvaltning 2000-2008	105
Tabell 67 Summa ekonomiskt bistånd fördelat efter biståndstid och stadsdelsförvaltning 2008	106
Tabell 68 Hushåll med ekonomiskt bistånd 2008 fördelade efter antal biståndsåren de senaste 5 åren (2004-2008), per stadsdelsförvaltning 2008	107
Tabell 69 Hushåll med ekonomiskt bistånd 2008 fördelade efter antal biståndsmånader åren 2004-2008, per stadsdelsförvaltning 2008	108
Tabell 70 Kostnadsförändring för ekonomiskt bistånd per stadsdelsförvaltning 2007-2008	109
Tabell 71 Antal <i>nyttillkomna</i> biståndshushåll med ekonomiskt bistånd efter hushållstyp 1991-2008	110
Tabell 72 Antal <i>nyttillkomna</i> biståndshushåll med ekonomiskt bistånd efter registerledarens ålder 1991-2008	110
Tabell 73 Antal <i>nyttillkomna</i> biståndshushåll med ekonomiskt bistånd fördelade efter medborgarskapsgrupp 1991-2008	111
Tabell 74 Antal <i>nyttillkomna</i> biståndshushåll med ekonomiskt bistånd fördelade efter stadsdelsförvaltning 2000-2008	112

Avslutade

Tabell 75 Antal <i>avslutade</i> biståndshushåll efter avslutsorsak och hushållstyp 2008	113
Tabell 76 Antal <i>avslutade</i> biståndshushåll efter avslutsorsak och ålder (registerledarens) 2008	113
Tabell 77 Antal <i>avslutade</i> biståndshushåll efter avslutsorsak och medborgarskap 2008	114
Tabell 78 Antal <i>avslutade</i> biståndshushåll efter avslutsorsak och stadsdelsförvaltning 2008	115

Avslag

Tabell 79 Antal avslag under året bland biståndshushållen 2004-2008	116
Tabell 80 Antal avslag under året bland avslagshushållen 2004-2008	116
Tabell 81 Antal avslag under året bland alla hushåll som ansökte om ekonomiskt bistånd 2006-2008	117
Tabell 82 Antal hushåll som fått avslag en eller flera gånger 2008 och antal avslag efter avslagstyp	117
Tabell 83 Antal och andel hushåll som fått avslag någon gång 2008, <i>av alla</i> <i>hushåll som ansökte</i> om ekonomiskt bistånd i respektive stadsdelsförvaltning	118
Tabell 84 Antal avslag per avslagstyp för alla hushåll som ansökte 2008 vid stadsdelsförvaltningarna	119

Introduktionsersättning

Tabell 85 Ersättningstagare i hushåll med introduktionsersättning efter hushållstyp och kön 2008	120
Tabell 86 Vuxna ersättningstagare i hushåll med introduktionsersättning efter ålder och hushållstyp 2008	120
Tabell 87 Hushåll med introduktionsersättning efter hushållstyp och registerledarens ålder 2008 ..	121
Tabell 88 Summa introduktionsersättning till flyktinghushållen efter registerledarens ålder 2008 ...	121
Tabell 89 Summa introduktionsersättning till flyktinghushåll efter hushållstyp samt ersättningsmånader, medelersättning och genomsnittlig ersättningstid 2008	122
Tabell 90 Introduktionsersättning 2000-2008	122
Tabell 91 Antal ersättningstagare och antal hushåll med introduktionsersättning 1995-2008	123
Tabell 92 Antal hushåll med introduktionsersättning fördelade efter registerledarens ålder 1995-2008	123
Tabell 93 Antal hushåll med introduktionsersättning fördelade efter hushållstyp 1995-2008	124
Tabell 94 Antal hushåll med introduktionsersättning och summa ersättning, tkr, i respektive stadsdelsförvaltning 2006-2008	125
Tabell 95 Antal ersättningstagare med introduktionsersättning fördelade efter barn och vuxna i respektive stadsdelsförvaltning 2007-2008	126
Tabell 96 Alla vuxna personer med introduktionsersättning efter försörjningshinder och stadsdelsförvaltning 2008	127

STADSDELSOMRÅDENAS OMFATTNING OCH FOLKMÄNGD

Stadsdels- förvaltning	Omfattar	Folkmängd 2008-12-31	Därav			
			Under 18 år		Utländska medborgare	
			Antal	%	Antal	%
1 Rinkeby- Kista	Kista församling och stadsdelen Rinkeby i Spånga förs.	44 812	10 834	24	10 595	24
3 Spånga-Tensta	Spånga församling utom stadsdelen Rinkeby	36 302	10 190	28	5 546	15
4 Hässelby- Vällingby	Hässelby och Vällingby förs.	63 172	14 783	23	6 620	10
6 Bromma	Bromma och Västerleds förs.	63 537	14 210	22	4 062	6
8 Kungsholmen	Kungsholms, S:t Görans och Essinge församlingar	57 281	7 089	12	3 463	6
9 Norrmalm	Adolf Fredriks, Gustav Vasa, Matteus och Johannes förs. samt redovisningsområdena Klara och Jakob i Domkyrkoförs. och basomr. Roslagstull i Engelbrekts förs.	64 297	9 284	14	4 552	7
10 Östermalm	Hedvig Eleonora och Oscars förs. samt Engelbrekts församling utom basområdet Roslagstull	62 975	8 741	14	4 891	8
12 Södermalm	Maria, Högalids, Katarina och Sofia församlingar samt redovisnings- omr. Storkyrkan i Domkyrkoförsam- lingen	117 952	17 729	15	6 928	6
14 Enskede- Årsta-Vantör	Enskede och Vantörs församlingar samt stadsdelen Östberga i Brännkyrka församling och basomr. Blåsut i Skarpnäcks församling	86 959	17 254	20	8 769	10
15 Skarpnäck	Skarpnäcks församling utom basomr. Blåsut	41 382	8 501	21	3 731	9
18 Farsta	Farsta församling	47 995	9 516	20	4 273	9
21 Älvsjö	Stadsdelarna Herrängen, Liseberg, Långbro, Långsjö, Solberga, Älvsjö och Örby Slott i Brännkyrka förs.	23 663	5 938	25	1 471	6
22 Hägersten- Liljeholmen	Hägerstens församling samt stadsdelarna Fruängen och Västertorp i Brännkyrka församling	67 246	11 888	18	5 081	8
24 Skärholmen	Skärholmens församling	32 547	7 761	24	5 499	17
50 Enheten för hemlösa						
Hela staden		810 120	153 718	19	75 481	9

Tabell 1 Kostnader för och antal hushåll med ekonomiskt bistånd och introduktionsersättning samt antal hushåll totalt 1975-2008

År	Ekonomiskt bistånd		Introduktionsersättning		Totalt ekonomiskt bistånd och introduktionsersättning	
	Kostnad, tkr löpande priser	Hushåll	Kostnad, tkr löpande priser	Hushåll	Kostnad, tkr löpande priser	Antal hushåll (netto)
1975	91 743	30 156	4 647		96 390	30 156
1976	106 256	30 336	11 836		118 092	30 336
1977	116 488	30 340	17 306		133 794	30 340
1978	139 135	29 024	19 179		158 314	29 024
1979	132 275	25 320	19 963		152 238	25 320
1980	135 313	23 940	25 763		161 076	23 904
1981	169 636	23 008	28 557		198 193	23 008
1982	260 013	28 095	40 406		300 419	28 095
1983	370 003	31 508	33 755		403 758	31 508
1984	436 082	35 195	48 241		484 323	35 195
1985	486 329	36 500	88 959		575 288	36 500
1986	493 002	35 761	97 428		590 430	35 761
1987	536 913	34 415	86 129		623 042	34 415
1988	596 132	34 027	68 026		664 158	34 027
1989	684 883	32 276	17 452		702 335	32 276
1990	591 024	30 403	26 887		617 911	30 403
1991	744 775	33 677	48 948		793 723	33 677
1992	855 731	36 735	85 833		941 564	36 735
1993	1 134 006	42 676	103 871		1 237 877	42 676
1994	1 244 923	44 818	169 922		1 414 845	44 818
1995	1 178 665	41 219	135 720	2 642	1 314 385	42 571
1996	1 414 440	43 059	54 655	1 359	1 469 095	43 648
1997	1 588 343	43 572	54 248	1 017	1 642 591	44 304
1998	1 512 109	40 337	73 083	1 347	1 585 192	41 308
1999	1 339 993	35 110	83 140	1 508	1 423 133	36 157
2000	1 197 028	29 901	85 010	1 708	1 282 038	31 097
2001	1 031 285	25 659	76 189	1 599	1 107 473	26 767
2002 ¹	1 011 647	23 867	61 087	1 452	1 072 734	..
2003 ¹	1 035 332	24 038	57 955	1 298	1 093 287	..
2004 ¹	1 130 788	24 458	33 134	794	1 163 922	..
2005 ¹	1 142 467	24 234	24 623	577	1 167 090	..
2006 ¹	1 060 169	22 204	89 782	1 535	1 149 951	..
2007 ¹	920 292	19 781	128 447	2 723	1 048 740	..
2008¹	885 658	18 146	90 941	2 044	976 599	..

OBS I tabellen är det ekonomiskt bistånd/ersättning enl LMA som utgavs på Stockholms invandarmottagning före 1995-01-01 exkluderat i kolumnen för ekonomiskt bistånd/ersättning enl LMA och presenteras istället i kolumnen för introduktionsersättning.

¹ År 2002-2008 har ingen samkörning av uppgifter kunnat göras.

Tabell 2 Personer med ekonomiskt bistånd efter kön och ålder 2008

Ålder	Män	Kvinnor	Dödsbo ³	Totalt	Folk- mängd	% av folk- mängden
Barn ¹	12 237	153 718	8,0
18-24 ²	1 382	1 528	2	2 912	69 322	4,2
25-29	1 055	1 258	3	2 316	74 742	3,1
30-39	2 369	2 478	7	4 854	142 761	3,4
40-49	2 758	2 393	14	5 165	113 672	4,5
50-59	2 136	1 527	36	3 699	95 920	3,9
60-64	608	495	42	1 145	45 606	2,5
65-69	260	150	38	448	31 585	1,4
70-79	135	99	72	306	41 770	0,7
80-	37	52	98	187	41 024	0,5
Summa	10 740	9 980	312	33 269	810 120	4,1

¹ Med barn avses även överåriga barn, som i socialregistret upptas som hemmavarande (1 373 överåriga barn 2008). Barnen är i relation till befolkningen 0-17 år.

² I de fall registerledaren är under 18 år ingår även dessa (12 stycken år 2008).

³ Fr o m nov 2004 registreras om biståndet utgått till dödsbo.

Tabell 3 Personer med ekonomiskt bistånd i % av folkmängden i olika åldersgrupper 1990-2008

År	Andel biståndstagare i % av folkmängden i resp åldersgrupp									
	Barn ¹	18-24 ²	25-29	30-39	40-49	50-59	60-64	65-69	70-	Totalt
1990	14,0	8,8	9,5	10,0	6,6	4,2	3,3	2,7	1,9	7,6
1991	13,7	10,9	10,7	10,3	6,9	4,4	3,5	2,9	2,1	8,0
1992	13,7	14,3	11,8	10,9	7,3	4,4	3,5	2,6	1,8	8,5
1993	15,2	18,0	13,7	12,2	8,4	4,8	3,5	2,7	1,8	9,7
1994	16,0	18,7	13,7	12,7	8,9	5,1	4,0	3,0	1,9	10,2
1995 ³	15,6	16,4	11,6	11,5	8,6	4,8	4,0	3,3	1,8	9,5
1996 ³	16,7	16,6	11,6	11,8	9,2	5,2	4,5	3,8	2,0	10,0
1997 ³	17,7	16,2	11,4	11,7	9,7	5,3	4,4	4,0	2,1	10,3
1998 ³	17,1	14,0	9,9	10,7	9,2	5,2	4,2	4,0	2,0	9,6
1999 ³	15,5	11,1	7,9	9,1	8,5	4,8	4,0	3,8	2,0	8,4
2000 ³	13,3	8,1	6,1	7,5	7,6	4,5	4,0	3,7	1,9	7,1
2001 ³	11,0	6,7	4,9	6,0	6,6	4,1	3,7	3,5	1,8	6,0
2002 ³	9,5	6,5	4,5	5,1	6,0	4,0	3,5	3,2	1,8	5,4
2003 ³	10,3	6,8	4,8	4,9	5,9	4,0	3,3	3,0	1,7	5,6
2004 ³	11,5	7,7	5,1	5,1	6,0	4,3	3,2	1,9	0,9	5,8
2005 ³	11,1	7,7	5,2	4,8	6,0	4,4	3,0	2,0	0,8	5,7
2006 ³	10,0	6,6	4,6	4,2	5,5	4,2	2,8	1,8	0,7	5,2
2007 ³	8,9	5,1	3,7	3,8	5,0	3,9	2,7	1,8	0,6	4,6
2008³	8,0	4,2	3,1	3,4	4,5	3,9	2,5	1,4	0,6	4,1

¹ Med barn avses även överåriga barn, som i socialregistret upptas som hemmavarande (1 373 överåriga barn 2008). Barnen är i relation till befolkningen 0-17 år.

² I de fall registerledaren är under 18 år ingår även dessa (12 stycken år 2008).

³ OBS! Exklusive hushåll med endast introduktionsersättning. (Tidigare år erhöll flyktinghushåll ekonomiskt bistånd).

Tabell 4 Personer med ekonomiskt bistånd fördelade efter kön, hushåll och hushållsstorlek 1990-2008

År	Män ¹	Kvinnor ¹	Barn ²	därav 18- år	Dödsbo ⁴	Totalt	Bistånds- hushåll	Genomsnittlig hushålls- storlek
1990	17 043	17 857	16 060	610		50 960	30 403	1,68
1991	19 108	19 249	16 047	666		54 404	33 677	1,62
1992	21 855	20 013	16 441	649		58 309	36 735	1,59
1993	25 232	23 431	18 841	762		67 504	42 676	1,58
1994	26 768	24 760	20 342	921		71 870	44 818	1,60
1995 ³	24 245	23 332	20 165	934		67 742	41 219	1,64
1996 ³	25 307	24 652	22 006	1 098		71 965	43 059	1,67
1997 ³	25 532	25 393	23 684	1 149		74 609	43 572	1,71
1998 ³	23 505	23 791	23 119	1 208		70 415	40 337	1,75
1999 ³	20 648	20 687	21 091	1 133		62 426	35 110	1,78
2000 ³	17 598	17 673	18 320	1 140		53 591	29 901	1,79
2001 ³	15 012	15 138	15 364	1 082		45 514	25 659	1,77
2002 ³	13 847	13 885	13 420	1 000		41 152	23 867	1,72
2003 ³	13 939	13 739	14 746	1 358		42 424	24 038	1,76
2004 ³	14 366	13 755	16 524	1 567	47	44 692	24 458	1,83
2005 ³	14 338	13 385	16 216	1 626	276	44 215	24 234	1,82
2006 ³	13 244	12 197	14 838	1 610	285	40 564	22 204	1,83
2007 ³	11 776	10 897	13 461	1 495	290	36 424	19 781	1,84
2008³	10 740	9 980	12 237	1 373	312	33 269	18 146	1,83

¹ I de fall registerledaren är under 18 år ingår även dessa (12 stycken år 2008).

² Med barn avses även överåriga barn, 18- år, som i socialregistret upptas som hemmavarande (1 373 överåriga barn 2008).

³ OBS! Exklusive hushåll med endast introduktionsersättning. (Tidigare år erhöll flyktinghushåll ekonomiskt bistånd).

⁴ Fr o m nov 2004 registreras om bidraget utgått till dödsbo.

Tabell 5 Personer med ekonomiskt bistånd fördelade efter medborgarskapsgrupp¹ och i % av folkmängden 1990-2008

År	Biståndstagare ²				Biståndstagare i % av folkmängden			
	Svensk	Övrigt nordisk	Utom-nordisk	Totalt	Svensk	Övrigt nordisk	Utom-nordisk	Totalt
1990	31 420	3 293	16 247	50 960	5,2	16,1	36,2	7,6
1991	34 372	3 262	16 770	54 404	5,6	16,3	35,3	8,0
1992	36 119	3 271	18 919	58 309	5,9	16,7	38,1	8,5
1993	41 637	3 332	22 535	67 504	6,7	17,2	43,8	9,7
1994	41 894	3 166	26 810	71 870	6,6	16,5	49,7	10,2
1995	40 838	2 855	24 049	67 742	6,4	15,2	44,8	9,5
1996	43 002	2 741	26 222	71 965	6,7	14,8	48,1	10,0
1997	44 858	2 662	27 089	74 609	6,9	14,4	48,1	10,3
1998	41 887	2 364	26 160	70 411	6,3	12,9	46,3	9,6
1999	36 032	1 948	24 441	62 421	5,4	10,9	42,7	8,4
2000	30 182	1 676	21 723	53 581	4,5	9,4	38,3	7,1
2001	25 562	1 333	18 611	45 506	3,8	7,5	33,1	6,0
2002	23 753	1 201	16 185	41 139	3,5	6,7	30,0	5,4
2003 ³	28 820	1 205	11 928	41 953	4,2	7,0	22,4	5,5
2004 ³	30 892	1 190	11 786	43 868	4,4	7,0	22,4	5,7
2005 ³	31 808	1 134	10 271	43 213	4,5	6,9	19,7	5,7
2006 ³	29 962	1 003	8 757	39 722	4,2	6,2	16,5	5,2
2007 ³	26 344	845	8 535	35 724	3,6	5,4	15,1	4,6
2008³	23 219	756	8 681	32 656	3,2	4,9	14,4	4,1

¹ **Svenskt hushåll** = samtliga vuxna har svenskt medborgarskap. **Övr nordiskt hushåll** = minst en av de vuxna har finskt, danskt, norskt eller isländskt medborgarskap, men ej utomnordiskt. **Utomnordiskt hushåll** = minst en av de vuxna är utomnordisk medborgare.

² Medborgarskapskod saknas för ett antal personer åren 1998 och framåt varför summa personer ej överensstämmer med antalet biståndstagare dessa år. År 2008 saknar 613 personer uppgift om medborgarskap.

³ Ändrade rutiner för registrering av medborgarskap fr o m införandet av Paraplyet 2003.

Tabell 6 Personer med ekonomiskt bistånd fördelade efter medborgarskapsgrupp och hushållstyp 2008

Hushållstyp	Biståndstagare			
	Svensk	Övrigt nordisk	Utom-nordisk	Totalt
Ensamstående man	6 696	309	2 072	9 077
utan barn	5 107	257	1 599	6 963
med barn	1 589	52	473	2 114
Ensamstående kvinna	9 320	342	2 740	12 402
utan barn	3 196	139	816	4 151
med barn	6 124	203	1 924	8 251
Par	6 940	88	3 833	10 861
utan barn	912	21	591	1 524
med barn	6 028	67	3 242	9 337
Dödsbo	263	17	36	316
Samtliga	23 219	756	8 681	32 656

¹ År 2008 saknar 613 personer uppgift om medborgarskap.

Tabell 7 Hushåll med ekonomiskt bistånd fördelade efter registerledarens ålder och hushållstyp 2008. I par är kvinnan registerledare.

Ålder (register- ledarens)	Hushållstyp						Dödsbo ¹	Totalt
	Utan barn			Med barn				
	Ensam man	Ensam kvinna	Par	Ensam man	Ensam kvinna	Par		
-24	1 256	1 016	111	24	226	175	2	2 810
25-29	789	452	97	61	402	307	3	2 111
30-39	1 422	570	98	228	1 022	788	7	4 135
40-49	1 535	699	104	383	963	627	14	4 325
50-59	1 362	821	188	166	314	204	36	3 091
60-64	389	343	122	22	13	17	42	948
65-	210	251	42	7	3	5	208	726
Summa	6 963	4 152	762	891	2 943	2 123	312	18 146

¹ Fr o m nov 2004 registreras om biståndet utgått till dödsbo.

Tabell 8 Hushåll med ekonomiskt bistånd fördelade efter hushållstyp 1990-2008

År	Hushållstyp ¹						Dödsbo ³	Totalt
	Utan barn			Med barn				
	Ensam man	Ensam kvinna	Par	Ensam man	Ensam kvinna	Par		
1990	12 136	7 793	1 405	410	5 567	3 092		30 403
1991	13 989	8 999	1 581	439	5 570	3 099		33 677
1992	16 247	9 529	1 806	475	5 351	3 327		36 735
1993	18 702	11 373	2 112	543	6 071	3 875		42 676
1994	19 536	11 867	2 284	522	6 183	4 426		44 818
1995 ²	17 397	10 956	2 077	490	6 018	4 281		41 219
1996 ²	17 916	11 352	2 189	491	6 400	4 711		43 059
1997 ²	17 674	11 399	2 189	505	6 641	5 164		43 572
1998 ²	16 107	10 411	2 016	439	6 421	4 943		40 337
1999 ²	14 029	8 782	1 790	394	5 680	4 435		35 110
2000 ²	11 888	7 427	1 594	340	4 876	3 776		29 901
2001 ²	10 247	6 549	1 393	274	4 098	3 098		25 659
2002 ²	9 721	6 281	1 287	261	3 739	2 578		23 867
2003 ²	9 445	6 288	1 133	854	3 947	2 371		24 038
2004 ²	9 406	6 034	963	1 250	4 139	2 619	47	24 458
2005 ²	9 247	5 812	960	1 326	3 953	2 660	276	24 234
2006 ²	8 453	5 247	939	1 269	3 530	2 481	285	22 204
2007 ²	7 470	4 557	842	1 124	3 260	2 238	290	19 781
2008²	6 963	4 152	762	891	2 943	2 123	312	18 146

¹ Ändrade rutiner för registrering av hushållstyp från och med införandet av Paraplyet 2003.

² OBS! Exklusive hushåll med endast introduktionsersättning. (Tidigare år erhöll flyktinghushåll ekonomiskt bistånd.)

³ Fr o m nov 2004 registreras om biståndet utgått till dödsbo.

Tabell 9 Hushåll med ekonomiskt bistånd fördelade efter registerledarens ålder åren 1990-2008. I par är kvinnan registerledare.

År	Hushåll efter registerledarens ålder							Totalt
	-24 år	25-29 år	30-39 år	40-49 år	50-59 år	60-64 år	65- år	
1990	4 685	5 525	9 224	5 167	2 205	963	2 634	30 403
1991	5 882	6 262	9 695	5 566	2 327	988	2 957	33 677
1992	7 688	6 986	10 447	5 929	2 361	922	2 402	36 735
1993	9 744	8 105	11 955	6 877	2 698	876	2 421	42 676
1994	10 490	7 934	12 714	7 187	3 065	933	2 495	44 818
1995	9 318	6 761	11 602	7 002	3 091	937	2 508	41 219
1996	9 457	6 854	12 156	7 348	3 484	1 008	2 752	43 059
1997	9 282	6 908	12 152	7 758	3 727	970	2 775	43 572
1998	8 065	6 234	11 242	7 338	3 821	946	2 691	40 337
1999	6 324	5 324	9 684	6 755	3 617	935	2 471	35 110
2000	4 606	4 213	8 193	6 104	3 486	944	2 355	29 901
2001	3 817	3 366	6 705	5 389	3 263	926	2 193	25 659
2002	3 738	2 988	5 890	5 062	3 188	922	2 079	23 867
2003	3 975	3 056	5 829	5 104	3 196	964	1 914	24 038
2004	4 515	3 150	5 953	5 352	3 420	1 000	1 068	24 458
2005	4 574	3 215	5 610	5 396	3 475	1 004	960	24 234
2006	4 053	2 875	5 009	5 088	3 326	1 014	839	22 204
2007	3 300	2 455	4 523	4 629	3 114	1 000	760	19 781
2008	2 810	2 111	4 135	4 325	3 091	948	726	18 146

Tabell 10 Hushåll med ekonomiskt bistånd fördelade efter medborgarskapsgrupp¹ åren 1990-2008

År	Medborgarskapsgrupp ¹			Totalt
	Svensk	Övrigt nordisk	Utomnordisk	
1990	19 513	2 179	8 711	30 403
1991	22 106	2 222	9 349	33 677
1992	23 549	2 233	10 953	36 735
1993	27 506	2 272	12 898	42 676
1994	27 699	2 145	14 974	44 818
1995	25 990	1 914	13 315	41 219
1996	26 920	1 827	14 312	43 059
1997	27 278	1 777	14 517	43 572
1998	24 892	1 566	13 879	40 337
1999	21 026	1 330	12 754	35 110
2000	17 459	1 142	11 300	29 901
2001	14 968	957	9 734	25 659
2002	14 299	880	8 688	23 867
2003 ²	16 121	886	7 031	24 038
2004 ²	16 786	860	6 812	24 458
2005 ²	17 097	808	6 329	24 234
2006 ²	15 853	730	5 621	22 204
2007 ²	13 812	617	5 352	19 781
2008²	12 431	545	5 170	18 146

¹ **Svenskt hushåll** = samtliga vuxna har svenskt medborgarskap.
Övrigt nordiskt hushåll = minst en av de vuxna har finskt, danskt, norskt eller isländskt medborgarskap, men ej utomnordiskt.
Utomnordiskt hushåll = minst en av de vuxna är utomnordisk medborgare.

² Ändrade rutiner för registrering av medborgarskap från och med införandet av Paraplyet 2003.

Tabell 11 Hushåll med ekon bistånd fördelade efter hushållstyp och antal barn samt medborgarskapsgrupp¹ 2008

Hushållstyp	Medborgarskapsgrupp ¹			Totalt
	Svensk	Övrigt nordisk	Utom-nordisk	
MED BARN	3 542	121	2 296	5 959
Ensamstående man	581	26	284	891
1 barn	334	20	135	489
2 barn	167	4	98	269
3 barn	55	1	29	85
4 och fler barn	25	1	22	48
Ensamstående kvinna	2 030	79	834	2 943
1 barn	985	40	370	1 395
2 barn	658	23	269	950
3 barn	235	9	114	358
4 och fler barn	152	7	81	240
Par	929	16	1 178	2 123
1 barn	215	8	424	647
2 barn	288	4	321	613
3 barn	223	2	232	457
4 och fler barn	203	2	201	406
Dödsbo	2	-	-	2
1 barn	1	-	-	1
2 barn	1	-	-	1
UTAN BARN	8 889	424	2 874	12 187
Ensamstående man	5 107	257	1 599	6 963
Ensamstående kvinna	3 196	139	817	4 152
Par	329	11	422	762
Dödsbo	257	17	36	310
SUMMA	12 431	545	5 170	18 146

¹ Se nedan.

Tabell 12 Hushåll med ekonomiskt bistånd fördelade efter registerledarens ålder och medborgarskapsgrupp¹ 2008. I par är kvinnan registerledare.

Ålder (registerledarens)	Medborgarskapsgrupp ¹			Totalt
	Svensk	Övrigt nordisk	Utom-nordisk	
-24	1 968	47	795	2 810
25-29	1 207	49	855	2 111
30-39	2 395	85	1 655	4 135
40-49	3 107	135	1 083	4 325
50-59	2 405	156	530	3 091
60-64	755	49	144	948
65-	594	24	108	726
Summa	12 431	545	5 170	18 146

¹ **Svenskt hushåll** = samtliga vuxna har svenskt medborgarskap.
Övrigt nordiskt hushåll = minst en av de vuxna har finskt, danskt, norskt eller isländskt medborgarskap, men ej utomnordiskt.
Utomnordiskt hushåll = minst en av de vuxna är utomnordisk medborgare.

Tabell 13 Hushåll med ekonomiskt bistånd fördelade efter hushållstyp och antal barn samt födelse-land¹ 2008

Hushållstyp	Födelse-land ¹			Totalt
	Sverige	Övriga norden	Utom norden	
MED BARN	1 309	102	4 548	5 959
Ensamstående man	347	29	515	891
1 barn	224	22	243	489
2 barn	100	3	166	269
3 barn	18	3	64	85
4 och fler barn	5	1	42	48
Ensamstående kvinna	879	68	1 996	2 943
1 barn	481	42	872	1 395
2 barn	289	19	642	950
3 barn	73	5	280	358
4 och fler barn	36	2	202	240
Par	82	5	2 036	2 123
1 barn	36	3	608	647
2 barn	22	2	589	613
3 barn	16	-	441	457
4 och fler barn	8	-	398	406
Dödsbo	1	-	1	2
1 barn	.	-	1	1
2 barn	1	-	-	1
UTAN BARN	5 778	457	5 952	12 187
Ensamstående man	3 571	277	3 115	6 963
Ensamstående kvinna	1 953	146	2 053	4 152
Par	80	11	671	762
Dödsbo	174	23	113	310
SUMMA	7 087	559	10 500	18 146

¹ Se nedan.

Tabell 14 Hushåll med ekonomiskt bistånd fördelade efter registerledarens ålder och födelse-land¹ 2008. I par är kvinnan registerledare.

Ålder (registerledarens)	Födelse-land ¹			Totalt
	Sverige	Övriga norden	Utom norden	
-24	1 405	10	1 395	2 810
25-29	774	10	1 327	2 111
30-39	1 243	45	2 847	4 135
40-49	1 563	181	2 581	4 325
50-59	1 377	206	1 508	3 091
60-64	364	71	513	948
65-	361	36	329	726
Summa	7 087	559	10 500	18 146

¹ **Svenskt hushåll** = samtliga vuxna är födda i Sverige.

Övrigt nordiskt hushåll = minst en av de vuxna är född i Finland, Danmark, Norge eller Island, men ej utom norden.

Utomnordiskt hushåll = minst en av de vuxna är född utom norden.

Tabell 15 Hushåll med ekonomiskt bistånd fördelade efter registerledarens medborgarskapsgrupp och ålder 2008

Ålder	Registerledarens medborgarskapsgrupp						Totalt
	Afrika ¹	Asien ²	Europa ³ utom Sverige	Sverige	Latin-/Syd- amerika ⁴	Övriga	
-24	298	302	121	2 048	26	15	2 810
25-29	320	324	127	1 271	47	22	2 111
30-39	580	576	292	2 525	112	50	4 135
40-49	299	411	293	3 181	93	48	4 325
50-59	89	199	294	2 434	52	23	3 091
60-64	28	49	92	767	9	3	948
65-	23	40	52	597	14	-	726
Samtliga	1 637	1 901	1 271	12 823	353	161	18 146

¹ Främst från Somalia.

² Främst från Irak (även Iran och Turkiet).

³ Främst från Finland.

⁴ Främst från Chile.

Tabell 16 Hushåll med ekonomiskt bistånd efter registerledarens medborgarskapsgrupp 1992-2008

Ålder	Registerledarens medborgarskapsgrupp ¹						Totalt
	Afrika ²	Asien ³	Europa ⁴ utom Sverige	Sverige	Latin-/Syd- amerika ⁵	Övriga	
1992	2 349	3 911	4 698	24 041	1 365	371	36 735
1993	2 742	4 536	5 391	28 081	1 495	431	42 676
1994	3 425	4 921	6 223	28 266	1 540	443	44 818
1995	2 949	4 359	5 577	26 596	1 321	417	41 219
1996	3 287	4 541	5 830	27 528	1 392	422	43 000
1997	3 301	4 666	5 787	28 027	1 363	428	43 572
1998	3 178	4 678	5 192	25 630	1 283	376	40 337
1999	2 948	4 556	4 414	21 692	1 155	345	35 110
2000	2 586	4 239	3 702	17 991	1 120	263	29 901
2001	2 077	4 006	3 039	15 386	922	229	25 659
2002	1 765	3 770	2 648	14 660	826	198	23 867
2003	1 426	3 105	2 143	16 561	554	249	24 038
2004	1 471	2 933	1 935	17 283	555	281	24 458
2005	1 496	2 445	1 837	17 660	526	270	24 234
2006	1 477	1 994	1 651	16 389	453	240	22 204
2007	1 508	1 979	1 424	14 270	414	186	19 781
2008	1 637	1 901	1 271	12 823	353	161	18 146

¹ Ändrade rutiner för registrering av medborgarskap från och med införandet av Paraplyet 2003.

² Främst från Somalia.

³ Främst från Irak (även Iran och Turkiet).

⁴ Främst från Finland.

⁵ Främst från Chile.

Tabell 17 Antal vuxna personer med ekonomiskt bistånd efter försörjningshinder 2006-2008

Försörjningshinder (kod)	Vuxna bistånds- tagare, brutto 2006	% av netto- antalet 2006	Vuxna bistånds- tagare, brutto 2007	% av netto- antalet 2007	Vuxna bistånds- tagare, brutto 2008	% av netto- antalet 2008
Försörjningshinder (kod)						
Arbetslös med ersättning från A-kassa/Alfa (01)	1 584	6,2	894	3,9	713	3,4
Arbetslös utan ersättning från A-kassa/Alfa (02)	9 225	35,9	7 818	34,0	6 178	29,4
Arbetslös utan ersättning från A-kassa/Alfa - i aktivitet (03)	5 630	21,9	8 398	36,6	9 172	43,6
Ofrivilligt deltidsarbete - söker heltid (04)	1 746	6,8	1 619	7,1	1 460	6,9
Arbetslös i program med ersättning från AF (05)	995	3,9	608	2,6	801	3,8
Sjukskriven, 0-placerad (06)	4 537	17,6	4 538	19,8	4 454	21,2
Otillräcklig inkomst av sjukpenning (07)	865	3,4	654	2,8	433	2,1
Otillräcklig inkomst av föräldrapenning (08)	2 187	8,5	1 876	8,2	1 675	8,0
Otillräcklig inkomst av sjukers/tidsbegr sjukers/aktivitetsers (09)	2 164	8,4	2 079	9,1	1 921	9,1
SFI-studerande (10)	4 145	16,1	2 307	10,0	815	3,9
SFI-studerande i heldagsaktivitet (11)	821	3,2	518	2,3	306	1,5
Väntar inkomst i form av lön (12)	1 952	7,6	1 784	7,8	1 342	6,4
Väntar inkomst i form av ersättning från AF (A-kassa/Alfa) (13)	443	1,7	276	1,2	279	1,3
Väntar inkomst i form av ersättning från FK (14)	1 395	5,4	1 255	5,5	1 195	5,7
Pers omfatt flyktförord ej sv m varakt neds arbförm el öv 60 år (15)	521	2,0	470	2,0	364	1,7
Över 65 år med ingen eller låg ålderspension (16)	307	1,2	237	1,0	212	1,0
Sökt och väntar barnomsorgsplats (17)	502	2,0	322	1,4	328	1,6
Otillräcklig inkomst av arbete på heltid (18)	746	2,9	602	2,6	444	2,1
Avtjänar straff med fotboja (19)	48	0,2	22	0,1	16	0,1
Utan försörjningshinder - saknar EGT (22)	1 782	6,9	1 523	6,6	1 260	6,0
Sociala-/medicinska skäl (23)	5 810	22,6	5 403	23,5	5 029	23,9
Indragen ersättning från FK vid sjukdom (24) ²	25	0,1	130	0,6	108	0,5
Väntar på sjukpenning (25) ³	17	0,1
Väntar på sjukersättning/aktivitetsersättning (26) ³	32	0,2
Väntar på föräldrapenning (27) ³	16	0,1
Väntar inkomst av lön, ofrivillig deltid (28) ³	18	0,1
Väntar inkomst av lön, heltidsarbete (29) ³	33	0,2
Utan försörjningshinder - har EGT (30)	724	2,8	698	3,0	640	3,0
Utlänning med ersättning enligt LMA (40)	45	0,2	34	0,1	31	0,1
Summa vuxna biståndstagare, netto¹	25 726	100	22 963	100	21 032	100

¹ De vuxna biståndstagarna kan ha ett eller flera försörjningshinder under året. Här presenteras de på alla försörjningshinder de haft och kan alltså ingå på flera ställen. Summan avser antal vuxna biståndstagare netto. De har i genomsnitt haft 2 olika försörjningshinder under åren.

² Nytt försörjningshinder infört oktober 2006.

³ Nytt försörjningshinder infört december 2008.

Tabell 18 Summa ekonomiskt bistånd för respektive försörjningshinder¹ 2008

Försörjningshinder (kod)	Summa i tkr 2008	Andel utbetalt, % 2008	Andel utbetalt, % 2007	Andel utbetalt, % 2006	Andel utbetalt, % 2005
Försörjningshinder (kod)					
Arbetslös med ersättning från A-kassa/Alfa (01)	6 540	1	1	1	2
Arbetslös utan ersättning från A-kassa/Alfa (02)	96 601	11	16	19	21
Arbetslös utan ersättning från A-kassa/Alfa - i aktivitet (03)	267 732	30	23	9	7
Ofrivilligt deltidsarbete - söker heltid (04)	16 570	2	2	2	2
Arbetslös i program med ersättning från AF (05)	9 240	1	1	1	1
Sjukskriven, 0-placerad (06)	145 497	16	16	14	13
Otillräcklig inkomst av sjukpenning (07)	4 223	0	1	1	1
Otillräcklig inkomst av föräldrapenning (08)	31 633	4	3	4	4
Otillräcklig inkomst av sjukers/tidsbegr sjukers/aktivitetsers (09)	34 849	4	4	4	4
SFI-studerande (10)	11 010	1	4	13	15
SFI-studerande i heldagsaktivitet (11)	3 596	0	1	1	1
Väntar inkomst i form av lön (12)	11 392	1	2	1	1
Väntar på inkomst i form av ersättning från AF (A-kassa/Alfa) (13)	2 736	0	0	0	0
Väntar inkomst i form av ersättning från FK (14)	14 584	2	2	2	2
Pers omfatt flyktförord ej sv m varakt neds arbförm el öv 60 år (15)	12 811	1	2	2	2
Över 65 år med ingen eller låg ålderspension (16)	1 653	0	0	0	0
Sökt och väntar barnomsorgsplats (17)	4 145	0	0	1	1
Otillräcklig inkomst av arbete på heltid (18)	3 467	0	0	0	1
Avtjänar straff med fotboja (19)	159	0	0	0	0
Utan försörjningshinder - saknar EGT (22)	8 119	1	1	1	1
Sociala-/medicinska skäl (23)	191 556	22	21	21	21
Indragen ersättning från FK vid sjukdom (24) ³	1 527	0	0	0	.
Väntar på sjukpenning (25) ⁴	88	0	.	.	.
Väntar på sjukersättning/aktivitetsersättning (26) ⁴	161	0	.	.	.
Väntar på föräldrapenning (27) ⁴	57	0	.	.	.
Väntar inkomst av lön, ofrivillig deltid (28) ⁴	109	0	.	.	.
Väntar inkomst av lön, heltidsarbete (29) ⁴	171	0	.	.	.
Utan försörjningshinder - har EGT (30)	4 837	1	1	0	0
Utlänning med ersättning enligt LMA (40)	598	0	0	0	0
Summa tkr	885 658	100	100	100	100

¹ Summor per försörjningshinder 2003 - 2006 bör inte jämföras med tidigare år pga nya försörjningshinder fr o m 2003.

² Pga ändrade rutiner för registrering av försörjningshinder vid införandet av Paraplyet är koderna ur gamla och nya systemet blandade 2003.

³ Nytt försörjningshinder infört oktober 2006.

⁴ Nytt försörjningshinder infört december 2008.

Tabell 19 Alla vuxna personer med ekonomiskt bistånd efter vanligaste försörjningshindret¹ 2007-2008

Försörjningshinder (kod)	2007		2008		Förändring 2007-2008	
	Antal	Andel, %	Antal	Andel, %	Antal	%
Försörjningshinder (kod)						
Arbetslös med ersättning från A-kassa/Alfa (01)	471	2,1	353	1,7	-118	-25,1
Arbetslös utan ersättning från A-kassa/Alfa (02)	3 606	15,7	2 130	10,1	-1 476	-40,9
Arbetslös utan ersättning från A-kassa/Alfa - i aktivitet (03)	4 811	21,0	5 950	28,3	1 139	23,7
Ofrivilligt deltidsarbete - söker heltid (04)	751	3,3	678	3,2	-73	-9,7
Arbetslös i program med ersättning från AF (05)	207	0,9	287	1,4	80	38,6
Sjukskriven, 0-placerad (06)	2 525	11,0	2 471	11,7	-54	-2,1
Otillräcklig inkomst av sjukpenning (07)	259	1,1	208	1,0	-51	-19,7
Otillräcklig inkomst av föräldrapenning (08)	1 223	5,3	1 142	5,4	-81	-6,6
Otillräcklig inkomst av sjukers/tidsbegr sjukers/aktivitetsers (09)	1 524	6,6	1 407	6,7	-117	-7,7
SFI-studerande (10)	710	3,1	212	1,0	-498	-70,1
SFI-studerande i heldagsaktivitet (11)	104	0,5	70	0,3	-34	-32,7
Väntar inkomst i form av lön (12)	580	2,5	442	2,1	-138	-23,8
Väntar på inkomst i form av ersättning från AF (A-kassa/Alfa) (13)	105	0,5	82	0,4	-23	-21,9
Väntar inkomst i form av ersättning från FK (14)	416	1,8	431	2,0	15	3,6
Pers omfatt flyktförord ej sv m varakt neds arbförm el öv 60 år (15)	344	1,5	241	1,1	-103	-29,9
Över 65 år med ingen eller låg ålderspension (16)	163	0,7	147	0,7	-16	-9,8
Sökt och väntar barnomsorgsplats (17)	78	0,3	89	0,4	11	14,1
Otillräcklig inkomst av arbete på heltid (18)	195	0,8	145	0,7	-50	-25,6
Avtjänar straff med fotboja (19)	6	0,0	3	0,0	-3	-50,0
Utan försörjningshinder - saknar EGT (22)	988	4,3	784	3,7	-204	-20,6
Sociala-/medicinska skäl (23)	3 571	15,6	3 395	16,1	-176	-4,9
Indragen ersättning från FK vid sjukdom (24) ²	57	0,2	47	0,2	-10	-17,5
Väntar på sjukpenning (25) ³	.	.	12	0,1	.	.
Väntar på sjukersättning/aktivitetsersättning (26) ³	.	.	16	0,1	.	.
Väntar på föräldrapenning (27) ³	.	.	4	0,0	.	.
Väntar inkomst av lön, ofrivillig deltid (28) ³	.	.	1	0,0	.	.
Väntar inkomst av lön, heltidsarbete (29) ³	.	.	16	0,1	.	.
Utan försörjningshinder - har EGT (30)	246	1,1	246	1,2	0	0,0
Utlänning med ersättning enligt LMA (40)	23	0,1	23	0,1	0	0,0
Summa vuxna	22 963	100	21 032	100	-1 931	-8,4

¹ Biståndstagarna kan ha ett eller flera olika försörjningshinder under året. Här presenteras de efter det försörjningshinder de oftast hade. Om två försörjningshinder var lika vanliga för personen har det senaste valts.

² Nytt försörjningshinder infört oktober 2006.

³ Nytt försörjningshinder infört december 2008.

Tabell 20 Alla vuxna personer med ekonomiskt bistånd efter vanligaste försörjningshindret¹ och ålder 2008

Försörjningshinder (kod)	Ålder							Summa
	-24 år	25-29 år	30-39 år	40-49 år	50-59 år	60-64 år	65- år	
Försörjningshinder (kod)								
Arbetslös med ers från A-kassa/Alfa (01)	11	39	94	95	93	20	1	353
Arbetslös utan ers från A-kassa/Alfa (02)	393	269	542	508	313	84	21	2 130
Arbetslös utan ers från A-kassa/Alfa - i aktivitet (03)	1 081	801	1 565	1 503	808	152	40	5 950
Ofrivilligt deltidsarbete - söker heltid (04)	92	83	192	190	93	22	6	678
Arbetslös i program med ers från AF (05)	30	21	42	101	75	18	-	287
Sjukskriven, 0-placerad (06)	280	283	569	684	504	109	42	2 471
Otillräcklig inkomst av sjukpenning (07)	10	12	50	83	44	7	2	208
Otillräcklig inkomst av föräldrapenning (08)	218	239	497	161	23	3	1	1 142
Otillr ink av sjukers/tidsb sjukers/aktiv (09)	19	26	134	354	515	252	107	1 407
SFI-studerande (10)	23	32	65	52	23	12	5	212
SFI-studerande i heldagsaktivitet (11)	14	7	21	18	7	2	1	70
Väntar inkomst i form av lön (12)	112	105	97	77	42	9	-	442
Väntar på inkomst i form av ers från AF (A-kassa/Alfa) (13)	8	7	19	32	11	2	3	82
Väntar inkomst i form av ers från FK (14)	49	45	84	111	84	21	37	431
Pers omfatt flyktförordn ej sv medb varakt nedsatt arbförmåga eller över 60 år (15)	-	-	2	9	35	114	81	241
Över 65 år med ingen eller låg ålderspens (16)	-	-	-	2	1	7	137	147
Sökt och väntar barnomsorgsplats (17)	11	18	42	17	-	1	-	89
Otillräcklig inkomst av arbete på heltid (18)	10	9	23	60	41	2	-	145
Avtjänar straff med fotboja (19)	1	1	1	-	-	-	-	3
Utan försörjningshinder - saknar EGT (22)	20	22	79	141	169	89	264	784
Sociala-/medicinska skäl (23)	488	271	677	907	760	195	97	3 395
Indragen ers från FK vid sjukdom (24) ²	-	3	6	16	15	3	4	47
Väntar på sjukpenning (25) ³	1	-	5	4	2	-	-	12
Väntar på sjukersättning/aktivitetser (26) ³	4	1	5	1	3	1	1	16
Väntar på föräldrapenning (27) ³	2	-	1	1	-	-	-	4
Väntar inkomst av lön, ofrivillig deltid (28) ³	1	-	-	-	-	-	-	1
Väntar inkomst av lön, heltidsarbete (29) ³	3	4	4	5	-	-	-	16
Utan försörjningshinder - har EGT (30)	31	15	31	27	35	19	88	246
Utlänning med ersättning enligt LMA (40)	-	3	7	6	3	1	3	23
Summa vuxna	2 912	2 316	4 854	5 165	3 699	1 145	941	21 032

¹ Biståndstagarna kan ha ett eller flera olika försörjningshinder under året. Här presenteras de efter det försörjningshinder de oftast hade. Om två försörjningshinder var lika vanliga för personen har det senaste valts.

² Nytt försörjningshinder infört oktober 2006.

³ Nytt försörjningshinder infört december 2008.

Tabell 21 Alla vuxna personer med ekonomiskt bistånd efter vanligaste försörjningshindret¹ och hushållstyp 2008

Försörjningshinder (kod)	Hushållstyp						Dödsbo	Totalt
	Ensamstående man		Ensamstående kvinna		Par			
	utan barn	med barn	utan barn	med barn	utan barn	med barn		
Försörjningshinder (kod)								
Arbetslös med ers från A-kassa/Alfa (01)	121	21	66	64	18	63	-	353
Arbetslös utan ers från A-kassa/Alfa (02)	858	116	379	306	151	319	1	2 130
Arbetslös utan ers från A-kassa/Alfa - i aktivitet (03)	1 831	234	927	919	493	1546	-	5 950
Ofrivilligt deltidsarbete - söker heltid (04)	120	21	150	132	63	192	-	678
Arbetslös i program med ers från AF (05)	128	21	51	43	10	34	-	287
Sjukskriven, 0-placerad (06)	754	139	579	397	135	462	5	2 471
Otillräcklig inkomst av sjukpenning (07)	40	13	54	53	12	34	2	208
Otillräcklig inkomst av föräldrapenning (08)	9	21	24	276	8	804	-	1 142
Otillräcklig inkomst av sjukers/aktivitetsers (09)	342	48	382	184	219	227	5	1 407
SFI-studerande (10)	30	-	34	20	38	90	-	212
SFI-studerande i heldagsaktivitet (11)	20	-	10	4	10	26	-	70
Väntar inkomst i form av lön (12)	201	22	105	70	16	28	-	442
Väntar på inkomst i form av ers från AF (A-kassa/Alfa) (13)	33	6	15	22	-	6	-	82
Väntar inkomst i form av ers från FK (14)	169	20	114	75	15	38	-	431
Pers omfatt flykttförordn ej sv medb varakt nedsatt arbförmåga eller över 60 år (15)	21	1	94	5	93	19	8	241
Över 65 år med ingen eller låg ålderspens (16)	35	1	66	2	24	4	15	147
Sökt och väntar barnomsorgsplats (17)	2	5	2	27	-	53	-	89
Otillräcklig inkomst av arbete på heltid (18)	13	4	16	16	15	81	-	145
Avtjänar straff med fotboja (19)	3	-	-	-	-	-	-	3
Utan försörjningshinder - saknar EGT (22)	270	13	237	49	40	41	134	784
Sociala-/medicinska skäl (23)	1 863	171	769	245	148	154	45	3 395
Indragen ers från FK vid sjukdom (24) ²	19	1	13	12	2	-	-	47
Väntar på sjukpenning (25) ³	4	-	2	4	-	2	-	12
Väntar på sjukersättning/aktivitetsers (26) ³	6	1	9	-	-	-	-	16
Väntar på föräldrapenning (27) ³	.	1	-	1	-	2	-	4
Väntar inkomst av lön, ofrivillig deltid (28) ³	1	-	-	-	-	-	-	1
Väntar inkomst av lön, heltidsarbete (29) ³	11	1	2	-	-	2	-	16
Utan försörjningshinder - har EGT (30)	53	9	46	11	14	16	97	246
Utlänning med ersättning enligt LMA (40)	6	1	6	6	-	3	1	23
Summa vuxna	6 963	891	4 152	2 943	1 524	4 246	313	21 032

¹ Biståndstagarna kan ha ett eller flera olika försörjningshinder under året. Här presenteras de efter det försörjningshinder de oftast hade. Om två försörjningshinder var lika vanliga för personen har det senaste valts.

² Nytt försörjningshinder infört oktober 2006.

³ Nytt försörjningshinder infört december 2008.

Tabell 22 Summa ekonomiskt bistånd (i tkr) fördelade efter ändamål samt antal hushåll som någon gång under året erhållit bistånd för ändamålet 2008

Ekonomiskt bistånd	(Kod)	Summa i tkr	Antal hushåll	Ersättning enl LMA	(Kod)	Summa i tkr	Antal hushåll
Försörjningsstöd							
Försörjningsstöd (EGT ¹)	(01)	763 790	16 650	Dagersättning	(80)	598	33
Försörjningsstöd på institution (EGT)	(02)	16 672	1 246	Kosttillskott	(81)	-	-
Reducerat försörjningsstöd - (Har ej EGT)	(03)	8 136	2 214	Glasögon	(82)	12	9
				Handikapputrustning	(83)	8	4
				Spädbarnsutrustning	(84)	12	5
				Vinterkläder vid ankomst	(85)	22	9
				Resor till offentligt biträde på annan ort	(86)	2	4
				Begravningskostnader	(87)	13	5
				Övrigt särskilt bidag	(90)	99	18
Övrigt ekonomiskt bistånd							
Bidrag till utgift som ingår i försörjningsstödet (Extra bidrag - har EGT)	(11)	4 639	1 417				
SL-kort, ej arbetsrelaterade resor	(12)	4 304	2 369	S:a ersättning enl LMA		767	²73
Barnomsorgsavgift	(13)	1 419	1 077				
Hemhjälpavgift	(14)	14	8				
Läkarvård	(15)	6 007	7 760				
Medicinkostnad	(16)	8 800	8 512				
Färdtjänst	(17)	834	438				
Sjukvårdsresor taxi	(18)	216	472				
Akut tandvård	(19)	5 593	2 686				
Glasögon	(20)	2 426	1 395				
Medicinska hjälpmedel	(21)	139	222				
Ej akut tandvård	(22)	10 429	1 992				
Psykoaterapi	(23)	1	2				
Flyttkostnader	(24)	1 965	463				
Magasineringskostnader	(25)	500	142				
Förmedlingsavgift bostad	(26)	1 581	1 358				
Boendekostnad härbärke	(27)	4 910	520				
Boendekostnad vandrarhem	(28)	3 427	240				
Boendekostnad hotell	(29)	16 585	383				
Hemutrustning	(30)	4 843	1 048				
Spädbarnsutrustning	(31)	1 228	398				
Rekreation	(32)	116	60				
Umgängesresor	(33)	337	125				
Rättshjälpkostnader	(34)	211	68				
Stämpelavgifter	(35)	115	259				
Litteratur/kursavgifter	(36)	62	89				
Begravningskostnader	(37)	3 656	442				
Telefon deposition	(38)	4	3				
Telefonabonnemang/ installation	(39)	7	6				
Skuldsanering, barnomsorg	(40)	15	6				
Skuldsanering, hyror	(41)	5 328	450				
Skuldsanering, el	(42)	1 951	510				
Skuldsanering, övrigt	(43)	270	79				
Övrigt	(44)	4 362	2 364				
S:a ekonomiskt bistånd		884 892	²18 131				

¹ EGT = Ekonomisk grundtrygghet.

² Netto.

**Tabell 23 Summa ekonomiskt bistånd (i tkr) (exkl ers enl LMA)
fördelade efter ändamålsgrupp¹ 1990-2002, löpande priser**

År	Ändamål, tkr					Totalt
	EGT ¹ och barnomsorg/ hemservice (21-24)	Sjukvård/ Psyko- terapi (21-24)	Övriga extra bidrag (32-39)	Skuld- sanering (41-44)	Övrigt (50)	
1990	498 493	27 783	51 788	9 919	17 817	605 800
1991	677 828	30 385	46 645	11 228	17 315	783 397
1992	845 148	27 623	35 616	9 721	12 062	930 171
1993	1 139 375	29 369	35 402	10 069	11 875	1 226 091
1994	1 317 922	29 559	36 350	10 272	14 033	1 408 136
1995	1 083 011	26 918	37 933	11 691	16 409	1 175 962
1996	1 306 148	32 275	42 653	12 224	17 944	1 411 245
1997	1 477 393	36 964	42 107	12 085	17 503	1 586 052
1998	1 399 294	41 306	39 650	12 156	17 558	1 509 963
1999	1 234 262	42 112	35 589	9 894	15 778	1 337 635
2000	1 095 136	44 218	30 808	9 634	15 465	1 195 262
2001	928 600	41 268	37 596	8 009	14 814	1 030 286
2002	900 727	40 454	48 726	8 386	12 371	² 1 010 663

¹ I EGT ingick här 1990-1997 normen + hyra mm, kod 01-05, åren 1991-1994 uppdelad på lång- resp korttidsnorm (kod 61-65), samt SL-kort som egen kod (12) eller inom kod 05. Vidare medräknas här kosttillägg, hemservice och barnomsorg. 1998 infördes riksnormen. Åren 1998-2001 ingår normen + hyra mm kod 01-05, 11 (extra bidrag), kosttillägg, 16-17 (el + hemförsäkring som tidigare ingick som schablonbelopp i normen) samt kod 31 (glasögon). Detsamma gäller för 2002 förutom att glasögon ej ingår i EGT.

² Pga övergången till registrering i EB, Paraplyet, saknas ca 4 mnkr utbetalade i Maria-Gamla stan i december 2002.

**Tabell 24 Summa ekonomiskt bistånd (i tkr) (exkl ers enl LMA)
fördelade efter ändamålsgrupp¹ 2003-2008, löpande priser**

År	Ändamål, tkr						Totalt
	EGT (01-03)	Avgift barn- oms/hem- service. SL (12-14)	Sjukvård/ Psyko- terapi (15-23)	Bostads- anknytning (24-30)	Övriga extra bidrag (11, 31-39, 44)	Skuld- sanering (40-43)	
2003	881 487	2 777	43 148	59 180	36 625	11 254	1 034 471
2004	977 580	7 171	47 097	55 415	32 465	10 220	1 129 948
2005	1 003 465	9 092	48 126	44 760	26 481	9 800	1 141 723
2006	940 999	10 496	44 567	34 576	21 040	7 715	1 059 393
2007	818 991	5 343	39 898	30 532	17 097	7 848	919 710
2008	788 598	5 738	34 445	33 810	14 737	7 564	884 892

¹ Nytt kodsystém i och med införandet av paraplyet. 2003-2008 ej jämförbart med tidigare år.

**Tabell 25 Summa ekonomiskt bistånd (i tkr) (exkl ers enl LMA)
och hushåll fördelade efter ändamålsgrupp¹ 1990-2008, löpande priser**

År	Summa ekonomiskt bistånd, tkr	Därav i tkr		Antal bistånds-hushåll	Därav med	
		EGT ¹	Övr ekon bistånd		EGT	Övr ekon bistånd
1990	606 867	468 313	137 487	29 677	23 673	20 174
1991	783 397	644 082	139 320	33 307	28 414	20 333
1992	930 171	821 281	108 890	36 264	31 995	19 248
1993	1 226 090	1 112 112	113 979	42 198	38 198	21 402
1994	1 408 136	1 285 684	122 452	44 515	40 658	23 546
1995	1 175 962	1 057 306	118 656	41 085	37 299	22 114
1996	1 411 245	1 281 546	129 699	42 912	39 270	24 197
1997	1 586 052	1 454 774	131 278	43 478	40 176	25 346
1998	1 509 963	1 375 245	134 719	40 261	38 667	24 536
1999	1 337 634	1 213 293	124 341	35 047	33 499	22 182
2000	1 195 261	1 077 031	118 231	29 853	28 461	19 951
2001	1 030 286	914 251	116 035	25 618	24 318	17 567
2002	1 010 663	896 711	113 952	23 835	22 513	16 278
2003	1 034 471	881 487	152 984	24 021	21 978	17 120
2004	1 129 948	977 580	152 368	24 438	22 528	17 410
2005	1 141 723	1 003 465	138 258	24 213	22 490	17 650
2006	1 059 393	940 999	118 394	22 190	20 694	16 352
2007	919 710	818 991	100 719	19 764	18 473	14 553
2008	884 892	788 598	96 294	18 131	17 027	13 499

¹ I EGT ingick här 1990-1997 normen + hyra mm, kod 01-05, åren 1991-1994 uppdelad på lång- resp korttidsnorm (kod 61-65), samt SL-kort som egen kod (12) eller inom kod 05. Vidare medräknas här kosttillägg, hemservice och barnomsorg. 1998 infördes riksnormen. Åren 1998-2001 ingår normen + hyra mm kod 01-05, 11 (extra bidrag), kosttillägg, 16-17 (el + hemförsäkring som tidigare ingick som schablonbelopp i normen) samt kod 31 (glasögon). Detsamma gäller för 2002 förutom att glasögon ej ingår i EGT. EGT = kod 01-03 fr o m paraplysystemets införande 2003.

**Tabell 26 Andel ekonomiskt bistånd och andel hushåll
(exkl ers enl LMA) fördelade efter ändamålsgrupp 1990-2008**

År	Ekonomiskt bistånd, %	Därav i %		Bistånds-hushåll %	Därav % med	
		EGT	Övr ekon bistånd		EGT	Övr ekon bistånd
1990	100	77	23	100	80	68
1991	100	82	18	100	85	61
1992	100	88	12	100	88	53
1993	100	91	9	100	91	51
1994	100	91	9	100	91	53
1995	100	90	10	100	91	54
1996	100	91	9	100	92	56
1997	100	92	8	100	92	58
1998	100	91	9	100	96	61
1999	100	91	9	100	96	63
2000	100	90	10	100	95	67
2001	100	89	11	100	95	69
2002	100	89	11	100	94	68
2003	100	85	15	100	91	71
2004	100	87	13	100	92	71
2005	100	88	12	100	93	73
2006	100	89	11	100	93	74
2007	100	89	11	100	93	74
2008	100	89	11	100	94	74

Tabell 27 Summa ekonomiskt bistånd (tkr) efter hushållstyp 1990-2008, löpande priser

År	Hushållstyp ¹						Dödsbo ³	Summa, tkr
	Ensam man		Ensam kvinna		Par			
	utan barn	med barn	utan barn	med barn	utan barn	med barn		
1990	174 396	9 315	128 316	144 371	43 101	118 412	617 911	
1991	259 007	12 668	170 106	168 710	53 792	129 440	793 723	
1992	353 746	15 209	196 654	162 775	63 797	149 385	941 564	
1993	487 251	20 128	254 747	194 914	83 865	196 972	1 237 877	
1994	540 982	18 487	280 655	210 626	103 624	260 471	1 414 845	
1995	434 496	15 153	246 183	190 496	83 967	208 369	1 178 666	
1996	495 877	16 988	283 524	231 802	102 745	283 503	1 414 440	
1997	536 297	20 606	310 860	267 002	113 314	340 264	1 588 343	
1998	504 434	17 909	300 680	252 233	108 941	327 911	1 512 109	
1999	442 784	16 300	266 086	223 241	97 467	294 115	1 339 993	
2000	387 003	13 955	243 025	196 983	96 709	259 352	1 197 028	
2001	333 487	11 308	221 353	165 715	84 661	214 760	1 031 285	
2002	327 576	10 957	225 973	162 343	82 292	202 507	² 1 011 647	
2003	336 885	43 472	210 793	182 219	66 468	195 496	1 035 332	
2004	358 995	64 888	215 582	207 577	51 701	231 203	841	1 130 788
2005	369 555	71 155	218 323	201 727	54 629	224 079	3 000	1 142 467
2006	345 410	70 715	205 644	178 396	52 434	204 120	3 451	1 060 169
2007	300 334	62 855	177 226	160 267	44 432	171 844	3 335	920 292
2008	294 967	49 803	173 079	150 364	42 425	172 092	2 928	885 658

¹ Ändrade rutiner för registrering av hushållstyp från och med införandet av Paraplyet 2003.

² Pga övergången till registrering i EB, Paraplyet, saknas ca 4 mnkr utbetalade i Maria-Gamla stan i december 2002.

³ Fr o m nov 2004 registreras om biståndet utgått till dödsbo.

Tabell 28 Summa ekonomiskt bistånd (tkr) efter ålder 1990-2008, löpande priser

År	Ålder							Summa, tkr
	-24 år	25-29 år	30-39 år	40-49 år	50-59 år	60-64 år	65- år	
1990	74 284	109 733	208 581	111 744	46 985	22 656	43 928	617 911
1991	110 360	141 986	257 190	142 034	59 791	26 851	55 512	793 723
1992	150 591	177 115	299 846	163 543	67 026	29 605	53 839	941 564
1993	201 214	239 184	399 317	220 588	86 673	31 125	59 777	1 237 877
1994	247 644	255 050	453 470	252 140	106 600	34 257	65 685	1 414 845
1995	204 839	185 744	364 959	217 670	99 743	36 676	69 035	1 178 666
1996	237 171	221 317	442 015	267 267	126 445	42 292	77 934	1 414 440
1997	247 693	251 579	496 256	315 026	149 622	43 468	84 699	1 588 343
1998	221 701	224 173	465 275	309 216	158 066	45 672	88 007	1 512 109
1999	170 639	189 998	406 993	287 291	153 855	46 017	85 199	1 339 993
2000	130 064	155 453	356 039	272 519	154 174	45 442	83 337	1 197 028
2001	106 211	121 608	287 617	241 934	148 125	45 848	79 941	1 031 285
2002	106 095	116 260	271 703	246 334	144 886	47 441	78 928	¹ 1 011 647
2003	117 020	124 565	290 225	272 781	157 480	49 240	24 021	1 035 332
2004	138 413	134 169	312 396	298 590	180 894	51 568	14 758	1 130 788
2005	141 956	138 303	300 590	306 278	187 076	53 930	14 334	1 142 467
2006	127 128	119 548	266 273	293 379	187 183	55 164	11 496	1 060 169
2007	97 536	98 539	229 709	261 460	172 515	49 349	11 183	920 292
2008	86 129	92 459	220 108	253 761	175 837	47 266	10 098	885 658

¹ Pga övergången till registrering i EB, Paraplyet, saknas ca 4 mnkr utbetalade i Maria-Gamla stan i december 2002.

Tabell 29 Summa ekonomiskt bistånd (i tkr) fördelade efter medborgarskapsgrupp1 1990-2008, löpande priser

År	Summa ekonomiskt bistånd, tkr			Summa, tkr
	Svensk	Övrigt nordisk	Utom-nordisk	
1990	296 860	37 228	283 823	617 911
1991	399 591	48 693	345 440	793 723
1992	465 213	54 377	421 974	941 564
1993	628 951	63 336	545 590	1 237 877
1994	655 958	62 012	696 875	1 414 845
1995	584 419	51 205	543 042	1 178 666
1996	670 925	53 425	690 090	1 414 440
1997	755 868	56 831	775 644	1 588 343
1998	719 345	52 327	740 437	1 512 109
1999	623 282	43 603	673 108	1 339 993
2000	555 643	37 080	604 305	1 197 028
2001	481 974	31 196	518 115	1 031 285
2002	481 579	29 608	500 461	³ 1 011 647
2003 ²	596 410	32 975	405 947	1 035 332
2004 ²	668 768	35 532	426 488	1 130 788
2005 ²	717 173	33 729	391 565	1 142 467
2006 ²	696 927	32 578	330 665	1 060 169
2007 ²	603 304	27 157	289 831	920 292
2008²	564 936	24 292	296 430	885 658

¹ Se not 1 till tabell 10.

² Ändrade rutiner för registrering av medborgarskap fr o m 2003 vid införandet av Paraplyet.

³ Pga övergången till registrering i EB, Paraplyet, saknas ca 4 mnkr utbetalade i Maria-Gamla stan i december 2002.

Tabell 30 Medelbidrag i kronor per månad och hushåll, person och viktat¹ per person 1990-2008, löpande priser

År	Medelbidrag (kr) per månad och		
	hushåll	person	person (viktat)
1990	4 406	2 704	2 960
1991	4 886	3 025	3 737
1992	4 932	3 107	3 813
1993	5 193	3 283	4 023
1994	5 314	3 314	4 081
1995	5 014	3 051	3 794
1996	5 310	3 177	3 975
1997	5 620	3 282	4 144
1998	5 715	3 274	4 163
1999	5 819	3 273	4 190
2000	6 069	3 386	4 347
2001	6 225	3 510	4 489
2002	6 571	3 811	4 824
2003	7 044	3 991	5 105
2004	7 224	3 953	5 126
2005	7 193	3 943	5 146
2006	7 188	3 935	5 141
2007	7 042	3 824	5 018
2008	7 284	3 973	5 205

¹ Ensamstående vuxen har vikten 1,0, vuxen i ett par 0,75 och barn 0,5.

Tabell 31 Medelbidrag (kr per månad) för hushåll med ekonomiskt bistånd efter hushållstyp 1991-2008, löpande priser

År	Hushållstyp ¹						Dödsbo ²	Summa, kr
	Ensam man		Ensam kvinna		Par			
	Utan barn	Med barn	Utan barn	Med barn	Utan barn	Med barn		
1991	4 144	5 873	4 239	5 415	6 248	7 237	4 886	
1992	4 335	5 608	4 336	5 335	6 254	7 272	4 932	
1993	4 721	6 066	4 495	5 338	6 451	7 681	5 193	
1994	4 792	5 873	4 507	5 386	6 615	7 857	5 314	
1995	4 560	5 530	4 389	5 132	6 207	6 880	5 014	
1996	4 713	5 790	4 579	5 386	6 683	7 505	5 315	
1997	4 954	6 080	4 817	5 678	7 000	7 868	5 620	
1998	5 096	6 102	4 999	5 623	7 139	7 733	5 715	
1999	5 184	6 219	5 156	5 621	7 177	7 882	5 819	
2000	5 419	6 506	5 366	5 773	7 584	8 233	6 069	
2001	5 548	6 968	5 501	5 989	7 624	8 619	6 225	
2002	5 763	7 329	5 790	6 539	7 931	9 472	6 571	
2003	6 225	7 327	6 248	7 089	8 419	9 980	7 044	
2004	6 374	7 482	6 305	7 328	7 779	10 378	8 168	
2005	6 463	7 450	6 351	7 226	7 832	9 982	7 978	
2006	6 510	7 644	6 440	7 073	7 774	9 798	7 842	
2007	6 454	7 534	6 324	6 974	7 316	9 379	8 113	
2008	6 619	7 711	6 539	7 198	7 746	9 935	7 054	

¹ Ändrade rutiner för registrering av hushållstyp från och med införandet av Paraplyet 2003.

² Fr o m nov 2004 registreras om bidståndet utgått till dödsbo.

Tabell 32 Medelbidrag (kr per månad) för hushåll med ekonomiskt bistånd fördelade efter registerledarens ålder 1991-2008, löpande priser

År	Ålder, registerledarens							Summa, kr
	-24 år	25-29 år	30-39 år	40-49 år	50-59 år	60-64 år	65- år	
1991	4 458	4 960	5 170	5 040	4 943	4 985	4 069	4 886
1992	4 303	4 973	5 205	5 123	5 057	5 179	4 563	4 932
1993	4 376	5 258	5 524	5 469	5 354	5 402	4 856	5 193
1994	4 544	5 382	5 612	5 627	5 604	5 443	4 897	5 314
1995	4 331	4 941	5 268	5 309	5 354	5 401	4 774	5 014
1996	4 553	5 311	5 584	5 646	5 614	5 693	4 908	5 315
1997	4 782	5 654	5 933	5 970	5 856	5 747	5 037	5 620
1998	4 903	5 672	5 971	6 075	5 997	5 970	5 171	5 715
1999	5 028	5 686	6 064	6 198	6 066	5 851	5 256	5 819
2000	5 225	5 943	6 363	6 417	6 307	5 941	5 321	6 069
2001	5 334	6 065	6 566	6 612	6 432	6 098	5 418	6 225
2002	5 438	6 407	7 013	7 196	6 623	6 431	5 639	6 571
2003	5 757	6 872	7 514	7 709	7 029	6 489	5 305	7 044
2004	5 818	7 005	7 770	7 875	7 297	6 621	5 094	7 224
2005	5 826	6 981	7 677	7 866	7 293	6 647	5 136	7 193
2006	5 857	6 848	7 601	7 818	7 431	6 647	5 053	7 188
2007	5 701	6 650	7 524	7 678	7 142	6 252	5 238	7 042
2008	5 925	7 080	7 750	7 890	7 305	6 273	5 524	7 284

Tabell 33 Medelbidrag (kr per månad) för hushåll med ekonomiskt bistånd fördelade efter medborgarskapsgrupp¹ 1991-2008, löpande priser

År	Medborgarskapsgrupp			Summa, kr
	Svensk	Övr nordisk	Utomnordisk	
1991	4 362	4 591	5 736	4 886
1992	4 442	4 701	5 656	4 932
1993	4 717	4 952	5 916	5 193
1994	4 725	4 884	6 075	5 314
1995	4 617	4 806	5 552	5 014
1996	4 793	4 973	5 979	5 315
1997	5 051	5 252	6 349	5 620
1998	5 174	5 452	6 386	5 715
1999	5 293	5 369	6 448	5 819
2000	5 587	5 531	6 635	6 069
2001	5 738	5 745	6 797	6 225
2002	6 025	5 924	7 250	6 571
2003 ²	6 557	6 560	7 961	7 044
2004 ²	6 716	6 713	8 254	7 224
2005 ²	6 797	6 586	8 126	7 193
2006 ²	6 901	6 814	7 927	7 188
2007 ²	6 795	6 640	7 665	7 042
2008²	6 983	6 868	7 979	7 284

¹ Se not 1 till tabell 10.

² Ändrade rutiner för registrering av medborgarskap fr o m 2003 vid införandet av Paraplyet.

Tabell 34 Antal månader som det ekonomiska biståndet avser samt biståndstidens längd (mån) och genomsnittlig biståndstid (mån/år) 1990-2008

År	Antal avseende-månader	Bistånds-hushåll	Genom-snittlig bistånds-tid	Därav antal hushåll med biståndstid . . .					
				1 mån	2 mån	3-4 mån	5-6 mån	7-9 mån	10-12 mån
1990	140 228	30 403	4,6	8 640	4 940	5 084	3 055	3 196	5 488
1991	162 436	33 677	4,8	8 310	5 276	6 184	3 712	3 982	6 213
1992	190 908	36 735	5,2	8 091	5 444	6 558	4 078	4 574	7 990
1993	238 356	42 676	5,6	8 046	5 881	7 702	4 836	5 581	10 630
1994	266 239	44 818	5,9	7 818	5 616	7 491	4 989	6 362	12 542
1995	235 053	41 219	5,7	7 738	5 554	7 232	4 501	5 349	10 845
1996	266 387	43 059	6,2	7 229	5 162	6 890	4 659	5 811	13 308
1997	282 640	43 572	6,5	6 906	5 055	6 475	4 382	5 737	15 017
1998	264 582	40 337	6,6	6 461	4 515	5 955	3 864	5 185	14 357
1999	230 262	35 110	6,6	5 944	3 979	4 841	3 309	4 355	12 682
2000	197 229	29 901	6,6	5 021	3 347	4 100	2 839	3 695	10 899
2001	165 662	25 659	6,5	4 594	2 969	3 551	2 411	3 002	9 132
2002	153 950	23 867	6,5	4 332	2 778	3 246	2 147	2 889	8 475
2003	146 983	24 038	6,1	4 846	2 962	3 443	2 232	2 731	7 824
2004	156 538	24 458	6,4	4 317	2 788	3 471	2 430	3 046	8 406
2005	158 827	24 234	6,6	4 061	2 759	3 400	2 287	3 021	8 706
2006	147 484	22 204	6,6	3 669	2 305	3 076	2 213	2 841	8 100
2007	130 689	19 781	6,6	3 308	2 071	2 843	1 864	2 478	7 217
2008	121 593	18 146	6,7	2 907	1 868	2 453	1 918	2 273	6 727

**Tabell 35 Hushåll med ekonomiskt bistånd fördelade efter
biståndstidens längd (månader) under året och hushållstyp 2008**

Antal månader	Hushållstyp						Dödsbo ¹	Totalt
	Utan barn			Med barn				
	Ensam man	Ensam kvinna	Par	Ensam man	Ensam kvinna	Par		
1	1 149	779	122	99	328	175	255	2 907
2	785	483	62	78	291	126	43	1 868
3-4	1 043	562	88	121	405	226	8	2 453
5-6	776	415	72	101	322	230	2	1 918
7-9	869	472	89	125	444	272	2	2 273
10-12	2 341	1 441	329	367	1 153	1 094	2	6 727
Samtliga	6 963	4 152	762	891	2 943	2 123	312	18 146

¹ Fr o m nov 2004 registreras om bidraget utgått till dödsbo.

**Tabell 36 Hushåll med ekonomiskt bistånd fördelade efter
biståndstidens längd (månader) under året och registerledarens ålder 2008**
I par är kvinnan registerledare.

Antal månader	Registerledarens ålder							Totalt
	-24	25-29	30-39	40-49	50-59	60-64	65-	
1	521	313	518	534	443	152	426	2 907
2	389	243	408	401	235	75	117	1 868
3-4	571	333	602	495	314	64	74	2 453
5-6	416	280	496	410	217	64	35	1 918
7-9	406	332	582	540	293	87	33	2 273
10-12	507	610	1 529	1 945	1 589	506	41	6 727
Samtliga	2 810	2 111	4 135	4 325	3 091	948	726	18 146

**Tabell 37 Hushåll med ekonomiskt bistånd för-
delade efter biståndstidens längd (månader)
under året och medborgarskapsgrupp¹ 2008**

Antal månader	Medborgarskapsgrupp ¹			Totalt
	Svensk	Övriga nordisk	Utom- nordisk	
1	2 215	104	588	2 907
2	1 388	52	428	1 868
3-4	1 655	75	723	2 453
5-6	1 249	57	612	1 918
7-9	1 462	62	749	2 273
10-12	4 462	195	2 070	6 727
Samtliga	12 431	545	5 170	18 146

¹ Se not 1 i tabell 10.

Tabell 38 Genomsnittlig biståndstid (månader) för hushåll med ekonomiskt bistånd fördelade efter hushållstyp 1991-2008

År	Hushållstyp ¹							Totalt
	Ensam man		Ensam kvinna		Par		Dödsbo ²	
	Utan barn	Med barn	Utan barn	Med barn	Utan barn	Med barn		
1991	4,5	4,9	4,5	5,6	5,4	5,8		4,8
1992	5,0	5,7	4,8	5,7	5,6	6,2		5,2
1993	5,5	6,1	5,0	6,0	6,2	6,6		5,6
1994	5,8	6,0	5,2	6,3	6,9	7,5		5,9
1995	5,5	5,6	5,1	6,2	6,5	7,1		5,7
1996	5,9	6,0	5,4	6,7	7,0	8,0		6,2
1997	6,1	6,7	5,7	7,1	7,4	8,4		6,5
1998	6,1	6,7	5,8	7,0	7,6	8,6		6,6
1999	6,1	6,7	5,9	7,0	7,6	8,4		6,6
2000	6,0	6,3	6,1	7,0	8,0	8,3		6,6
2001	5,9	5,9	6,1	6,8	8,0	8,0		6,5
2002	5,8	5,7	6,2	6,6	8,1	8,3		6,5
2003	5,7	6,9	5,4	6,5	7,0	8,3		6,1
2004	6,0	6,9	5,7	6,8	6,9	8,5	2,2	6,4
2005	6,2	7,2	5,9	7,1	7,3	8,4	1,4	6,6
2006	6,3	7,3	6,1	7,1	7,2	8,4	1,5	6,6
2007	6,2	7,4	6,2	7,0	7,2	8,2	1,4	6,6
2008	6.4	7.2	6.4	7.1	7.2	8.2	1.3	6.7

¹ Ändrade rutiner för registrering av hushållstyp från och med införandet av Paraplyet 2003.

² Fr o m nov 2004 registreras om biståndet utgått till dödsbo.

Tabell 39 Genomsnittlig biståndstid (månader) för hushåll med ekonomiskt bistånd fördelade efter registerledarens ålder 1991-2008

År	Ålder, registerledarens							Totalt
	-24 år	25-29 år	30-39 år	40-49 år	50-59 år	60-64 år	65- år	
1991	4,2	4,6	5,1	5,1	5,2	5,5	4,6	4,8
1992	4,6	5,1	5,5	5,4	5,6	6,2	4,9	5,2
1993	4,7	5,6	6,0	5,9	6,0	6,6	5,1	5,6
1994	5,2	6,0	6,4	6,2	6,2	6,7	5,4	5,9
1995	5,1	5,6	6,0	5,9	6,0	7,2	5,8	5,7
1996	5,5	6,1	6,5	6,4	6,5	7,4	5,8	6,2
1997	5,6	6,4	6,9	6,8	6,9	7,8	6,1	6,5
1998	5,6	6,3	6,9	6,9	6,9	8,1	6,3	6,6
1999	5,4	6,3	6,9	6,9	7,0	8,4	6,6	6,6
2000	5,4	6,2	6,8	7,0	7,0	8,1	6,7	6,6
2001	5,2	6,0	6,5	6,8	7,1	8,1	6,7	6,5
2002	5,2	6,1	6,6	6,8	6,9	8,0	6,7	6,5
2003	5,1	5,9	6,6	6,9	7,0	7,9	2,4	6,1
2004	4,5	6,1	6,8	7,1	7,2	7,8	2,7	6,4
2005	5,3	6,2	7,0	7,2	7,4	8,1	2,9	6,6
2006	5,4	6,1	7,0	7,4	7,6	8,2	2,7	6,6
2007	5,2	6,0	6,7	7,4	7,8	7,9	2,8	6,6
2008	5,2	6,2	6,9	7,4	7,8	7,9	2,5	6,7

Tabell 40 Genomsnittlig biståndstid (månader) för hushåll med ekonomiskt bistånd fördelade efter medborgarskapsgrupp¹ 1991-2008

År	Medborgarskapsgrupp ²			Totalt
	Svensk	Övrigt nordisk	Utomnordisk	
1991	4,1	4,8	6,4	4,8
1992	4,4	5,2	6,8	5,2
1993	4,8	5,6	7,2	5,6
1994	5,0	5,9	7,7	5,9
1995	4,9	5,6	7,3	5,7
1996	5,2	5,8	8,1	6,2
1997	5,5	6,1	8,4	6,5
1998	5,6	6,1	8,4	6,6
1999	5,6	6,1	8,2	6,6
2000	5,7	5,9	8,1	6,6
2001	5,6	5,7	7,8	6,5
2002	5,6	5,7	7,9	6,5
2003	5,6	5,7	7,3	6,1
2004	5,9	6,2	7,6	6,4
2005	6,2	6,3	7,6	6,6
2006	6,4	6,5	7,4	6,6
2007	6,4	6,6	7,1	6,6
2008	6.5	6.5	7.2	6.7

¹ Se not 1 till tabell 10.

² Ändrade rutiner för registrering av medborgarskap 2003 påverkar fördelningen av hushållen på medborgarskapsgrupper.

Tabell 41 Summa ekonomiskt bistånd fördelat efter biståndstid 1990-2008, löpande priser

År	Summa ekonomiskt bistånd, tkr					
	Biståndsmånader					Summa, tkr
	1-2	3-4	5-6	7-9	10-12	
1990	57 886	59 963	62 599	104 147	333 316	617 911
1991	67 853	81 580	86 111	145 533	412 645	793 723
1992	69 296	87 364	95 389	166 316	523 199	941 564
1993	76 641	106 542	114 484	212 055	728 154	1 237 877
1994	71 788	104 623	120 952	241 478	876 005	1 414 845
1995	71 006	99 727	105 334	193 653	708 946	1 178 666
1996	68 401	95 669	109 126	218 460	922 784	1 414 440
1997	67 513	92 919	106 396	222 157	1 099 358	1 588 343
1998	62 377	86 932	97 459	204 574	1 060 767	1 512 109
1999	59 330	73 245	85 672	176 740	945 006	1 339 993
2000	52 462	67 209	78 512	160 118	838 728	1 197 028
2001	48 866	59 627	68 799	133 729	720 264	1 031 285
2002	48 159	57 163	66 185	136 155	703 985	¹ 1 011 647
2003	56 866	64 091	72 737	135 937	705 701	1 035 332
2004	51 958	67 663	80 562	157 614	772 991	1 130 788
2005	50 478	65 959	74 273	156 019	795 737	1 142 467
2006	44 675	60 425	73 374	146 391	735 304	1 060 169
2007	40 150	57 012	60 570	124 966	637 595	920 292
2008	36 871	51 847	68 007	121 161	607 772	885 658

¹ Pga övergången till registrering i EB, Paraplyet, saknas ca 4 mnkr utbetalade i Maria-Gamla stan i december 2002.

Tabell 42 Hushåll med ekonomiskt bistånd 2008 fördelade efter antal biståndsårs de senaste 5 åren och antal biståndsmånader, antal hushåll och %

Månader	Bistånds- hushåll	Därav antal hushåll med biståndsårs...							
		Endast senaste året	2 år, ej samman- hängande	2 senaste åren	3 år, ej samman- hängande	3 senaste åren	4 år, ej samman- hängande	4 senaste åren	5 senaste åren
1-9	7 044	5 441	574	558	232	125	74	32	8
10-12	1 748	1 170	85	202	103	88	44	31	25
13-20	1 764	-	114	659	239	362	157	125	108
21-24	649	-	5	106	82	203	80	91	82
25-30	950	-	-	-	64	359	130	209	188
31-36	891	-	-	-	4	166	131	284	306
37-39	392	-	-	-	-	-	40	166	186
40-48	1 330	-	-	-	-	-	32	311	987
49-60	3 378	-	-	-	-	-	-	-	3 378
Summa	18 146	6 611	778	1 525	724	1 303	688	1 249	5 268

Månader	Bistånds- hushåll	Därav hushåll, % efter biståndsårs...							
		Endast senaste året	2 år, ej samman- hängande	2 senaste åren	3 år, ej samman- hängande	3 senaste åren	4 år, ej samman- hängande	4 senaste åren	5 senaste åren
1-9	100	77	8	8	3	2	1	0	0
10-12	100	67	5	12	6	5	3	2	1
13-20	100	-	6	37	14	21	9	7	6
21-24	100	-	1	16	13	31	12	14	13
25-30	100	-	-	-	7	38	14	22	20
31-36	100	-	-	-	0	19	15	32	34
37-39	100	-	-	-	-	-	10	42	47
40-48	100	-	-	-	-	-	2	23	74
49-60	100	-	-	-	-	-	-	-	100
Summa	100	36	4	8	4	7	4	7	29

Månader	Bistånds- hushåll	Därav hushåll, % efter biståndsmånader...							
		Endast senaste året	2 år, ej samman- hängande	2 senaste åren	3 år, ej samman- hängande	3 senaste åren	4 år, ej samman- hängande	4 senaste åren	5 senaste åren
1-9	39	82	74	37	32	10	11	3	0
10-12	10	18	11	13	14	7	6	2	0
13-20	10	-	15	43	33	28	23	10	2
21-24	4	-	1	7	11	16	12	7	2
25-30	5	-	-	-	9	28	19	17	4
31-36	5	-	-	-	1	13	19	23	6
37-39	2	-	-	-	-	-	6	13	4
40-48	7	-	-	-	-	-	5	25	19
49-60	19	-	-	-	-	-	-	-	64
Summa	100	100	100	100	100	100	100	100	100

Tabell 43 Personer med ekonomiskt bistånd fördelade efter stadsdelsförvaltning 2000-2008

Stadsdels- förvaltning	Biståndstagare								
	2000	2001	2002	2003	2004	2005	2006	2007	2008
Västerort	23 007	19 524	16 936	17 369	18 238	18 308	16 996	15 751	14 457
1 Rinkeby-Kista	11 189	9 161	7 868	7 842	8 064	7 744	7 044	6 459	5 753
3 Spånga-Tensta	6 682	5 787	4 756	4 627	4 765	4 799	4 736	4 453	4 156
4 Hässelby-Vällingby	3 601	3 174	2 901	3 301	3 706	4 013	3 698	3 555	3 360
6 Bromma	1 535	1 402	1 411	1 599	1 703	1 752	1 518	1 284	1 188
Inre staden	7 125	5 886	5 465	6 093	6 374	6 080	5 178	4 135	3 699
8 Kungsholmen	1 422	1 123	1 043	1 170	1 105	965	840	660	551
9 Norrmalm	1 401	1 128	1 074	1 112	1 079	1 209	1 035	778	643
10 Östermalm	990	798	780	776	768	629	525	401	412
12 Södermalm	3 312	2 837	2 568	3 035	3 422	3 277	2 778	2 296	2 093
Söderort	22 611	19 304	17 989	18 276	19 439	19 165	17 748	15 859	14 472
14 Enskede-Årsta-Vantör	6 700	5 815	5 367	5 571	5 881	6 188	6 072	5 341	4 974
15 Skarpnäck	3 464	2 916	2 757	2 827	3 252	3 255	2 949	2 596	2 212
18 Farsta	3 976	3 443	3 312	3 538	3 685	3 372	3 090	2 779	2 661
21 Älvsjö	872	744	652	676	683	574	524	473	491
22 Hägersten-Liljeholmen	2 923	2 661	2 625	2 559	2 556	2 447	2 029	1 735	1 545
24 Skärholmen	4 676	3 725	3 276	3 105	3 382	3 329	3 084	2 935	2 589
50 Enheten för hemlösa	847	799	762	686	641	662	642	679	641
Stockholms invandarmottagning	1	1	-	-	-	-	-	-	-
HELA STADEN	53 591	45 514	41 152	42 424	44 692	44 215	40 564	36 424	33 269

Tabell 44 Personer med ekonomiskt bistånd i % av folkmängden i de olika stadsdelsförvaltningarna 2000-2008

Stadsdels- förvaltning	Biståndstagare i % av befolkningen								
	2000	2001	2002	2003	2004	2005	2006	2007	2008
Västerort	11,8	9,9	8,5	8,7	9,2	9,2	8,4	7,7	7,0
1 Rinkeby-Kista	24,8	20,0	17,0	17,0	17,6	17,1	15,4	14,2	12,8
3 Spånga-Tensta	19,7	16,9	13,8	13,4	13,9	13,9	13,5	12,5	11,4
4 Hässelby-Vällingby	6,2	5,4	4,9	5,6	6,3	6,8	6,1	5,7	5,3
6 Bromma	2,6	2,4	2,4	2,7	2,9	2,9	2,5	2,1	1,9
Inre staden	2,6	2,1	1,9	2,1	2,2	2,1	1,8	1,4	1,2
8 Kungsholmen	2,7	2,1	2,0	2,2	2,0	1,8	1,5	1,2	1,0
9 Norrmalm	2,3	1,8	1,8	1,8	1,7	1,9	1,6	1,2	1,0
10 Östermalm	1,6	1,3	1,3	1,3	1,3	1,0	0,9	0,6	0,7
12 Södermalm	3,2	2,7	2,4	2,8	3,2	3,0	2,5	2,0	1,8
Söderort	8,1	6,9	6,4	6,5	6,9	6,8	6,2	5,4	4,8
14 Enskede-Årsta-Vantör	8,3	7,2	6,6	6,9	7,2	7,5	7,3	6,3	5,7
15 Skarpnäck	8,7	7,3	6,9	7,0	8,1	8,1	7,3	6,4	5,3
18 Farsta	8,7	7,6	7,3	7,8	8,1	7,3	6,6	5,9	5,5
21 Älvsjö	4,2	3,6	3,1	3,2	3,2	2,6	2,3	2,1	2,1
22 Hägersten-Liljeholmen	4,9	4,4	4,4	4,2	4,2	4,0	3,2	2,7	2,3
24 Skärholmen	15,0	11,8	10,4	10,0	11,0	10,8	9,7	9,1	8,0
50 Enheten för hemlösa	0,1	0,1	0,1	0,1	0,1	0,1	0,1	0,1	0,1
Stockholms invandarmottagning	0,0	0,0	-	-	-	-	-	-	-
HELA STADEN	7,1	6,0	5,4	5,6	5,8	5,7	5,2	4,6	4,1

Tabell 45 Personer med ekonomiskt bistånd fördelade efter ålder och stadsdelsförvaltning 2008

Stadsdels- förvaltning	Ålder						Totalt
	Barn ¹	18-24 ²	25-29	30-39	40-64	65-	
Västerort	6 024	1 217	1 003	2 158	3 724	331	14 457
1 Rinkeby-Kista	2 454	427	370	858	1 508	136	5 753
3 Spånga-Tensta	1 852	345	286	578	988	107	4 156
4 Hässelby-Vällingby	1 356	310	243	539	852	60	3 360
6 Bromma	362	135	104	183	376	28	1 188
Inre staden	806	371	267	551	1 491	213	3 699
8 Kungsholmen	111	56	68	89	202	25	551
9 Norrmalm	145	58	41	96	262	41	643
10 Östermalm	74	46	36	70	153	33	412
12 Södermalm	476	211	122	296	874	114	2 093
Söderort	5 358	1 319	1 007	2 019	4 389	380	14 472
14 Enskede-Årsta-Vantör	1 975	436	380	694	1 390	99	4 974
15 Skarpnäck	830	222	141	269	702	48	2 212
18 Farsta	941	194	149	408	904	65	2 661
21 Älvsjö	172	53	41	69	150	6	491
22 Hägersten-Liljeholmen	420	177	130	241	505	72	1 545
24 Skärholmen	1 020	237	166	338	738	90	2 589
50 Enheten för hemlösa	49	5	39	126	405	17	641
HELA STADEN	12 237	2 912	2 316	4 854	10 009	941	33 269

¹ Med barn avses även överåriga barn, som i socialregistret upptas som hemmavarande (1 373 överåriga barn år 2008).

² I de fall registerledaren är under 18 år ingår även dessa (12 stycken år 2008).

Tabell 46 Personer med ekonomiskt bistånd i % av befolkningen i olika åldrar och stadsdelsförvaltning 2008

Stadsdels- förvaltning	Ålder						Totalt
	Barn ¹	18-24 ²	25-29	30-39	40-64	65-	
Västerort	12,0	6,2	6,5	7,0	5,7	1,2	7,0
1 Rinkeby-Kista	22,7	8,7	8,1	12,5	11,1	3,3	12,8
3 Spånga-Tensta	18,2	9,5	12,4	11,2	8,9	2,7	11,4
4 Hässelby-Vällingby	9,2	5,1	6,4	6,4	4,2	0,6	5,3
6 Bromma	2,5	2,7	2,2	1,8	1,8	0,3	1,9
Inre staden	1,9	1,6	0,8	0,9	1,5	0,5	1,2
8 Kungsholmen	1,6	1,5	0,9	0,7	1,2	0,3	1,0
9 Norrmalm	1,6	1,2	0,6	0,7	1,3	0,5	1,0
10 Östermalm	0,8	0,7	0,5	0,7	0,8	0,3	0,7
12 Södermalm	2,7	2,3	1,1	1,3	2,2	0,7	1,8
Söderort	8,8	5,0	3,9	3,9	4,7	0,9	4,8
14 Enskede-Årsta-Vantör	11,4	5,5	4,6	4,5	5,3	0,8	5,7
15 Skarpnäck	9,8	5,9	4,0	3,8	5,1	1,0	5,3
18 Farsta	9,9	4,9	4,3	5,7	6,0	0,7	5,5
21 Älvsjö	2,9	3,1	3,5	1,9	1,9	0,2	2,1
22 Hägersten-Liljeholmen	3,5	3,3	1,9	1,8	2,4	0,8	2,3
24 Skärholmen	13,1	6,8	6,9	7,9	7,5	1,9	8,0
50 Enheten för hemlösa³	0,0	0,0	0,1	0,1	0,2	0,0	0,1
HELA STADEN	8,0	4,2	3,1	3,4	3,9	0,8	4,1

¹ Med barn avses även överåriga barn, som i socialregistret upptas som hemmavarande (1 373 överåriga barn 2008).

² I de fall registerledaren är under 18 år ingår även dessa (12 stycken år 2008).

³ Hela stadens befolkning utgör befolkningsunderlaget.

Tabell 47 Personer med ekonomiskt bistånd fördelade efter medborgarskapsgrupp och i % av folkmängden och för de olika stadsdelsförvaltningarna 2008

Stadsdelsförvaltning	Biståndstagare				Biståndstagare i % av folkmängden ¹			
	Svensk	Övrigt nordisk	Utom-nordisk	Totalt	Svensk	Övrigt nordisk	Utom-nordisk	Totalt
Västerort	9 134	271	4 796	14 201	5,0	6,5	21,2	6,8
1 Rinkeby-Kista	3 582	87	2 000	5 669	10,5	8,4	20,9	12,7
3 Spånga-Tensta	2 628	91	1 342	4 061	8,5	11,3	28,3	11,2
4 Hässelby-Vällingby	2 090	66	1 152	3 308	3,7	5,5	21,3	5,2
6 Bromma	834	27	302	1 163	1,4	2,4	10,3	1,8
Inre staden	3 167	113	329	3 609	1,1	2,1	2,3	1,2
8 Kungsholmen	443	15	77	535	0,8	1,4	3,2	0,9
9 Norrmalm	552	16	58	626	0,9	1,3	1,7	1,0
10 Östermalm	369	10	21	400	0,6	0,9	0,6	0,6
12 Södermalm	1 803	72	173	2 048	1,6	3,3	3,6	1,7
Söderort	10 441	322	3 471	14 234	3,9	5,8	14,9	4,7
14 Enskede-Årsta-Vantör	3 558	105	1 224	4 887	4,6	6,7	17,0	5,6
15 Skarpnäck	1 681	56	438	2 175	4,5	7,3	14,8	5,3
18 Farsta	2 001	78	546	2 625	4,6	8,6	16,2	5,5
21 Älvsjö	361	26	93	480	1,6	6,1	8,9	2,0
22 Hägersten-Liljeholmen	1 107	34	374	1 515	1,8	2,5	10,1	2,3
24 Skärholmen	1 733	23	796	2 552	6,4	4,2	16,1	7,8
50 Enheten för hemlösa¹	477	50	85	612	0,1	0,3	0,1	0,1
HELA STADEN	23 219	756	8 681	²33 269	3,2	4,9	14,4	4,1

¹ Hela stadens befolkning utgör befolkningsunderlaget.

² 613 personer saknar uppgift om medborgarskap.

Tabell 48 Hushåll med ekonomiskt bistånd fördelade efter stadsdelsförvaltning 2000-2008

Stadsdels- förvaltning	Biståndshushåll								
	2000	2001	2002	2003	2004	2005	2006	2007	2008
Västerort	11 018	9 421	8 479	8 549	8 776	8 796	8 139	7 484	6 899
1 Rinkeby-Kista	5 048	4 219	3 805	3 672	3 689	3 554	3 249	2 939	2 667
3 Spånga-Tensta	2 778	2 383	2 048	2 009	2 058	2 043	2 054	1 952	1 842
4 Hässelby-Vällingby	2 076	1 808	1 672	1 838	1 975	2 107	1 877	1 786	1 648
6 Bromma	1 116	1 011	954	1 030	1 054	1 092	959	807	742
Inre staden	5 476	4 593	4 388	4 575	4 684	4 472	3 813	3 129	2 803
8 Kungsholmen	1 122	881	829	879	831	763	652	520	424
9 Norrmalm	1 054	874	845	868	847	937	796	598	483
10 Östermalm	756	629	605	568	544	454	395	315	331
12 Södermalm	2 544	2 209	2 109	2 260	2 462	2 318	1 970	1 696	1 565
Söderort	12 576	10 885	10 264	10 260	10 408	10 354	9 678	8 556	7 854
14 Enskede-Årsta-Vantör	3 654	3 235	3 022	3 060	3 087	3 216	3 143	2 745	2 545
15 Skarpnäck	2 037	1 714	1 585	1 579	1 696	1 718	1 620	1 447	1 235
18 Farsta	2 374	2 084	2 030	2 073	2 108	1 944	1 772	1 589	1 504
21 Älvsjö	502	431	394	377	375	336	314	270	278
22 Hägersten-Liljeholmen	1 901	1 684	1 637	1 589	1 568	1 578	1 387	1 155	1 043
24 Skärholmen	2 108	1 737	1 596	1 582	1 574	1 562	1 442	1 350	1 249
50 Enheten för hemlösa	830	759	736	654	590	612	574	612	590
Stockholms invandarmottagning	1	1	-	-	-	-	-	-	-
HELA STADEN	29 901	25 659	23 867	24 038	24 458	24 234	22 204	19 781	18 146

Tabell 49 Hushåll med ekonomiskt bistånd fördelade efter hushållstyp och stadsdelsförvaltning 2008

Stadsdels- förvaltning	Hushållstyp						Dödsbo ¹	Totalt
	Ensamstående man		Ensamstående kvinna		Par			
	utan barn	med barn	utan barn	med barn	utan barn	med barn		
Västerort	2 281	284	1 446	1 240	384	1 149	115	6 899
1 Rinkeby-Kista	806	114	548	517	157	474	51	2 667
3 Spånga-Tensta	583	75	365	333	117	345	24	1 842
4 Hässelby-Vällingby	559	72	343	290	82	274	28	1 648
6 Bromma	333	23	190	100	28	56	12	742
Inre staden	1 359	156	809	300	38	52	89	2 803
8 Kungsholmen	211	14	125	51	6	10	7	424
9 Norrmalm	230	26	142	54	5	10	16	483
10 Östermalm	144	20	114	30	6	1	16	331
12 Södermalm	774	96	428	165	21	31	50	1 565
Söderort	2 874	422	1 799	1 400	338	922	99	7 854
14 Enskede-Årsta-Vantör	897	141	568	448	99	355	37	2 545
15 Skarpnäck	441	80	276	276	44	103	15	1 235
18 Farsta	634	79	321	253	48	168	1	1 504
21 Älvsjö	112	10	62	50	12	29	3	278
22 Hägersten-Liljeholmen	454	60	292	136	28	54	19	1 043
24 Skärholmen	336	52	280	237	107	213	24	1 249
50 Enheten för hemlösa	449	29	98	3	2	-	9	590
HELA STADEN	6 963	891	4 152	2 943	762	2 123	312	18 146

¹ Fr o m nov 2004 registreras om biståndet utgått till dödsbo.

Tabell 50 Hushåll med ekonomiskt bistånd efter registerledarens ålder och stadsdelsförvaltning 2008

Stadsdels- förvaltning	Ålder							Totalt
	18-24 ¹	25-29	30-39	40-49	50-59	60-64	65-	
Västerort	1 169	900	1 770	1 551	969	329	211	6 899
1 Rinkeby-Kista	412	337	698	627	377	136	80	2 667
3 Spånga-Tensta	331	250	480	390	251	79	61	1 842
4 Hässelby-Vällingby	296	217	431	359	225	75	45	1 648
6 Bromma	130	96	161	175	116	39	25	742
Inre staden	366	260	528	695	580	168	206	2 803
8 Kungsholmen	54	67	85	111	68	16	23	424
9 Norrmalm	57	39	96	116	104	31	40	483
10 Östermalm	46	35	67	65	64	22	32	331
12 Södermalm	209	119	280	403	344	99	111	1 565
Söderort	1 270	913	1 711	1 867	1 385	416	292	7 854
14 Enskede-Årsta-Vantör	420	344	564	591	427	122	77	2 545
15 Skarpnäck	217	124	242	321	229	67	35	1 235
18 Farsta	184	137	349	403	300	76	55	1 504
21 Älvsjö	53	39	59	52	60	12	3	278
22 Hägersten-Liljeholmen	171	127	221	214	186	57	67	1 043
24 Skärholmen	225	142	276	286	183	82	55	1 249
50 Enheten för hemlösa	5	38	126	212	157	35	17	590
HELA STADEN	2 810	2 111	4 135	4 325	3 091	948	726	18 146

¹ I de fall registerledaren är under 18 år ingår även dessa (12 stycken år 2008).

Tabell 51 Hushåll med ekonomiskt bistånd efter medborgarskapsgrupp¹ och stadsdelsförvaltning 2008

Stadsdelsförvaltning	Medborgarskapsgrupp			Totalt
	Svensk	Övrigt nordisk	Utom-nordisk	
Västerort	4 024	160	2 715	6 899
1 Rinkeby-Kista	1 455	52	1 160	2 667
3 Spånga-Tensta	1 038	51	753	1 842
4 Hässelby-Vällingby	963	38	647	1 648
6 Bromma	568	19	155	742
Inre staden	2 412	103	288	2 803
8 Kungsholmen	351	13	60	424
9 Norrmalm	413	16	54	483
10 Östermalm	303	9	19	331
12 Södermalm	1 345	65	155	1 565
Söderort	5 540	232	2 082	7 854
14 Enskede-Årsta-Vantör	1 766	73	706	2 545
15 Skarpnäck	917	40	278	1 235
18 Farsta	1 079	54	371	1 504
21 Älvsjö	199	17	62	278
22 Hägersten-Liljeholmen	803	28	212	1 043
24 Skärholmen	776	20	453	1 249
50 Enheten för hemlösa	455	50	85	590
HELA STADEN	12 431	545	5 170	18 146

¹ Se not 1 till tabell 10.

Tabell 52 Hushåll med ekonomiskt bistånd efter födelse-land¹ och stadsdelsförvaltning 2008

Stadsdels- förvaltning	Födelse-land			Totalt
	Sverige	Övriga norden	Utom norden	
Västerort	1 525	148	5 226	6 899
1 Rinkeby-Kista	359	45	2 263	2 667
3 Spånga-Tensta	285	34	1 523	1 842
4 Hässelby-Vällingby	480	42	1 126	1 648
6 Bromma	401	27	314	742
Inre staden	1 925	128	750	2 803
8 Kungsholmen	278	13	133	424
9 Norrmalm	314	22	147	483
10 Östermalm	226	14	91	331
12 Södermalm	1 107	79	379	1 565
Söderort	3 332	235	4 287	7 854
14 Enskede-Årsta-Vantör	1 025	67	1 453	2 545
15 Skarpnäck	601	41	593	1 235
18 Farsta	666	54	784	1 504
21 Älvsjö	132	13	133	278
22 Hägersten-Liljeholmen	639	40	364	1 043
24 Skärholmen	269	20	960	1 249
50 Enheten för hemlösa	305	48	237	590
HELA STADEN	7 087	559	10 500	18 146

¹ **Svenskt hushåll** = samtliga vuxna är födda i Sverige.

Övrigt nordiskt hushåll = minst en av de vuxna är född i Finland, Danmark, Norge eller Island, men ej utom nordén.

Utomnordiskt hushåll = minst en av de vuxna är född utom nordén.

Tabell 53 Hushåll med ekonomiskt bistånd fördelade efter medborgarskapsgrupp¹/ världsdel och stadsdelsförvaltning 2008

Stadsdelsförvaltning	Medborgarskapsgrupp						Totalt
	Afrika	Asien	Europa utom Sverige	Sverige	Latin-/Syd-amerika	Övriga	
Västerort	1 082	919	476	4 227	140	55	6 899
1 Rinkeby-Kista	494	338	217	1 538	59	21	2 667
3 Spånga-Tensta	375	222	113	1 096	26	10	1 842
4 Hässelby-Vällingby	180	300	107	1 009	43	9	1 648
6 Bromma	33	59	39	584	12	15	742
Inre staden	60	76	182	2 426	35	24	2 803
8 Kungsholmen	14	19	28	353	6	4	424
9 Norrmalm	10	10	34	416	3	10	483
10 Östermalm	3	5	15	305	3	-	331
12 Södermalm	33	42	105	1 352	23	10	1 565
Söderort	459	896	542	5 715	166	76	7 854
14 Enskede-Årsta-Vantör	158	283	173	1 833	62	36	2 545
15 Skarpnäck	55	107	93	940	32	8	1 235
18 Farsta	69	165	114	1 114	32	10	1 504
21 Älvsjö	17	24	31	202	3	1	278
22 Hägersten-Liljeholmen	58	92	58	809	16	10	1 043
24 Skärholmen	102	225	73	817	21	11	1 249
50 Enheten för hemlösa	36	10	71	455	12	6	590
HELA STADEN	1 637	1 901	1 271	12 823	353	161	18 146

¹ Registerledarens medborgarskap.

Tabell 54 Alla vuxna personer med ekonomiskt bistånd efter försörjningshinder¹ och stadsdelsförvaltning 2008

Försörjningshinder (kod)	Stadsdelsförvaltning							
	1 Rinkeby- Kista	2 Spånga- Tensta	4 Hässelby- Vällingby	6 Bromma	8 Kungs- holmen	9 Norr- malm	10 Öster- malm	12 Söder- malm
Försörjningshinder (kod)								
Arbetslös med ers från A-kassa/Alfa (01)	89	53	55	30	18	20	16	79
Arbetslös utan ers från A-kassa/Alfa (02)	1 142	299	709	169	140	116	90	492
Arbetslös utan ers från A-kassa/Alfa - i aktivitet (03)	1 729	1 213	1 001	329	144	149	93	432
Ofrivilligt deltidsarbete - söker heltid (04)	260	159	134	83	18	27	15	87
Arbetslös i program med ers från AF (05)	73	54	70	36	15	19	15	82
Sjukskriven, 0-placerad (06)	646	450	403	152	96	116	79	305
Otillräcklig inkomst av sjukpenning (07)	48	41	25	19	5	21	5	42
Otillräcklig inkomst av föräldrapenning (08)	338	289	223	74	9	15	2	33
Otillräcklig inkomst av sjukers/aktivitetsers (09)	335	201	150	47	24	50	28	119
SFI-studerande (10)	90	36	148	10	14	6	2	12
SFI-studerande i heldagsaktivitet (11)	19	17	61	3	6	4	2	12
Väntar inkomst i form av lön (12)	135	72	85	99	55	50	26	144
Väntar på inkomst i form av ers från AF (A-kassa/Alfa) (13)	51	18	26	17	5	9	6	21
Väntar inkomst i form av ers från FK (14)	194	133	71	62	31	50	29	108
Pers omfatt flyktförordn ej sv medb varakt nedsatt arbförmåga eller över 60 år (15)	176	64	20	3	1	-	2	1
Över 65 år med ingen eller låg ålderspens (16)	30	37	13	1	6	8	7	28
Sökt och väntar barnomsorgsplats (17)	37	68	65	9	2	3	-	1
Otillräcklig inkomst av arbete på heltid (18)	65	65	56	13	6	14	3	34
Avtjänar straff med fotboja (19)	3	-	1	-	1	-	-	-
Utan försörjningshinder - saknar EGT (22)	93	38	194	75	40	71	54	182
Sociala-/medicinska skäl (23)	636	492	384	179	114	126	102	621
Indragen ers från FK vid sjukdom (24) ²	18	-	5	3	2	2	4	18
Väntar på sjukpenning (25) ³	2	-	-	-	-	1	1	2
Väntar på sjukersättning/aktivitetsers (26) ³	-	2	1	2	1	1	-	5
Väntar på föräldrapenning (27) ³	4	1	-	2	-	-	-	-
Väntar inkomst av lön, ofrivillig deltid (28) ³	3	-	1	1	-	-	-	1
Väntar inkomst av lön, heltidsarbete (29) ³	6	3	2	1	3	1	2	2
Utan försörjningshinder - har EGT (30)	76	21	252	50	12	11	12	9
Utlänning med ersättning enligt LMA (40)	5	4	5	1	1	1	-	4
Summa vuxna⁴	3 299	2 304	2 004	826	440	498	338	1 617

¹ Biståndstagarna kan ha ett eller flera olika försörjningshinder under året. Här presenteras de på varje försörjningshinder de hade.

En biståndstagare kan alltså återfinnas i flera kolumner, dock endast på en stadsdelsförvaltning (den sista de fick bistånd i).

² Nytt försörjningshinder infört oktober 2006.

³ Nytt försörjningshinder infört december 2008.

⁴ Netto.

Tabell 54 Alla vuxna personer med ekonomiskt bistånd efter försörjningshinder¹ och stadsdelsförvaltning 2008

forts

Försörjningshinder (kod)	Stadsdelsförvaltning							Hela staden
	14 Enskede-Årsta-Vant	15 Skarpnäck	18 Farsta	21 Älvsjö	22 Hägersten-Liljeholmen	24 Skärholmen	Enheten f hemlösa	
Försörjningshinder (kod)								
Arbetslös med ers från A-kassa/Alfa (01)	125	65	53	7	44	53	6	713
Arbetslös utan ers från A-kassa/Alfa (02)	815	374	721	90	291	595	135	6 178
Arbetslös utan ers från A-kassa/Alfa - i aktivitet (03)	1 420	591	744	145	388	731	63	9 172
Ofrivilligt deltidsarbete - söker heltid (04)	231	80	118	19	75	131	23	1 460
Arbetslös i program med ers från AF (05)	139	73	72	18	61	70	4	801
Sjukskriven, 0-placerad (06)	715	386	396	105	262	301	42	4 454
Otillräcklig inkomst av sjukpenning (07)	60	46	43	5	22	46	5	433
Otillräcklig inkomst av föräldrapenning (08)	247	82	156	16	38	153	-	1 675
Otillräcklig inkomst av sjukers/aktivitetsers (09)	214	181	137	39	77	252	67	1 921
SFI-studerande (10)	110	61	138	12	37	137	2	815
SFI-studerande i heldagsaktivitet (11)	42	23	42	10	17	47	1	306
Väntar inkomst i form av lön (12)	199	126	104	25	93	95	34	1 342
Väntar på inkomst i form av ers från AF (A-kassa/Alfa) (13)	42	19	13	1	21	20	10	279
Väntar inkomst i form av ers från FK (14)	161	55	56	14	92	102	37	1 195
Pers omfatt flyktförordn ej sv medb varakt nedsatt arbförmåga eller över 60 år (15)	35	12	17	6	8	19	-	364
Över 65 år med ingen eller låg ålderspens (16)	19	10	20	1	14	14	4	212
Sökt och väntar barnomsorgsplats (17)	71	18	29	1	4	20	-	328
Otillräcklig inkomst av arbete på heltid (18)	47	40	39	3	11	40	8	444
Avtjänar straff med fotboja (19)	3	1	3	2	1	1	-	16
Utan försörjningshinder - saknar EGT (22)	131	51	62	7	123	76	63	1 260
Sociala-/medicinska skäl (23)	686	332	397	83	259	231	387	5 029
Indragen ers från FK vid sjukdom (24) ²	16	11	12	2	6	8	1	108
Väntar på sjukpenning (25) ³	5	-	2	-	1	2	1	17
Väntar på sjukersättning/aktivitetsers (26) ³	2	2	2	2	4	6	2	32
Väntar på föräldrapenning (27) ³	6	-	-	-	1	2	-	16
Väntar inkomst av lön, ofrivillig deltid (28) ³	5	2	-	-	3	2	-	18
Väntar inkomst av lön, heltidsarbete (29) ³	2	2	5	-	2	1	1	33
Utan försörjningshinder - har EGT (30)	43	33	21	2	48	43	7	640
Utlänning med ersättning enligt LMA (40)	-	4	2	1	-	3	-	31
Summa vuxna⁴	2 999	1 382	1 720	319	1 125	1 569	592	21 032

Tabell 55 Alla vuxna personer med ekonomiskt bistånd efter vanligaste försörjningshinder¹ och stadsdelsförvaltning 2008

Försörjningshinder (kod)	Stadsdelsförvaltning							
	1 Rinkeby- Kista	2 Spånga- Tensta	4 Hässelby- Vällingby	6 Bromma	8 Kungs- holmen	9 Norr- malm	10 Öster- malm	12 Söder- malm
Försörjningshinder (kod)								
Arbetslös med ers från A-kassa/Alfa (01)	38	22	27	15	8	11	5	49
Arbetslös utan ers från A-kassa/Alfa (02)	400	70	223	46	68	54	44	191
Arbetslös utan ers från A-kassa/Alfa - i aktivitet (03)	1 168	963	635	239	61	74	46	233
Ofrivilligt deltidsarbete - söker heltid (04)	138	69	63	39	8	14	8	44
Arbetslös i program med ers från AF (05)	21	14	22	19	4	6	9	32
Sjukskriven, 0-placerad (06)	294	229	212	87	72	81	51	191
Otillräcklig inkomst av sjukpenning (07)	23	20	14	15	4	14	2	19
Otillräcklig inkomst av föräldrapenning (08)	224	212	161	42	7	8	2	28
Otillräcklig inkomst av sjukers/aktivitetsers (09)	231	155	119	33	15	34	20	77
SFI-studerande (10)	17	4	47	4	14	3	1	4
SFI-studerande i heldagsaktivitet (11)	5	2	15	-	2	-	1	4
Väntar inkomst i form av lön (12)	39	20	25	32	26	20	4	47
Väntar på inkomst i form av ers från AF (A-kassa/Alfa) (13)	14	5	4	7	-	3	3	7
Väntar inkomst i form av ers från FK (14)	45	25	23	31	21	27	16	55
Pers omfatt flyktförordn ej sv medb varakt nedsatt arbförmåga eller över 60 år (15)	122	46	11	3	1	-	2	1
Över 65 år med ingen eller låg ålderspens (16)	13	34	8	1	6	8	6	17
Sökt och väntar barnomsorgsplats (17)	2	15	24	3	-	2	-	1
Otillräcklig inkomst av arbete på heltid (18)	23	16	19	1	1	4	-	9
Avtjänar straff med fotboja (19)	1	-	-	-	-	-	-	-
Utan försörjningshinder - saknar EGT (22)	36	21	66	53	29	53	42	150
Sociala-/medicinska skäl (23)	371	348	239	131	82	73	71	439
Indragen ers från FK vid sjukdom (24) ²	9	-	4	1	1	1	1	9
Väntar på sjukpenning (25) ³	-	-	-	-	-	1	1	1
Väntar på sjukersättning/aktivitetsers (26) ³	-	-	-	1	1	1	-	3
Väntar på föräldrapenning (27) ³	-	-	-	2	-	-	-	-
Väntar inkomst av lön, ofrivillig deltid (28) ³	-	-	-	-	-	-	-	-
Väntar inkomst av lön, heltidsarbete (29) ³	4	1	1	-	1	1	-	1
Utan försörjningshinder - har EGT (30)	58	10	38	20	8	5	3	2
Utlänning med ersättning enligt LMA (40)	3	3	4	1	-	-	-	3
Summa vuxna	3 299	2 304	2 004	826	440	498	338	1 617

¹ Bidragstagarna kan ha ett eller flera olika försörjningshinder under året. Här presenteras de efter det försörjningshinder de oftast hade.

Om två försörjningshinder var lika vanliga för personen har det senaste valts.

² Nytt försörjningshinder infört oktober 2006.

³ Nytt försörjningshinder infört december 2008.

Tabell 55 Alla vuxna personer med ekonomiskt bistånd efter vanligaste försörjningshinder¹ och stadsdelsförvaltning 2008

forts

Försörjningshinder (kod)	Stadsdelsförvaltning						Enheten f hemlösa	Hela staden
	14 Enskede- Årsta-Vant	15 Skarp- näck	18 Farsta	21 Älvsjö	22 Häger- sten-Liljeh	24 Skär- holmen		
Försörjningshinder (kod)								
Arbetslös med ers från A-kassa/Alfa (01)	59	33	29	3	27	24	3	353
Arbetslös utan ers från A-kassa/Alfa (02)	217	124	274	17	103	226	73	2 130
Arbetslös utan ers från A-kassa/Alfa - i aktivitet (03)	998	373	410	88	242	410	10	5 950
Ofrivilligt deltidsarbete - söker heltid (04)	96	34	55	7	33	60	10	678
Arbetslös i program med ers från AF (05)	48	30	22	11	24	25	-	287
Sjukskriven, 0-placerad (06)	420	214	234	67	168	133	18	2 471
Otillräcklig inkomst av sjukpenning (07)	36	13	16	5	9	14	4	208
Otillräcklig inkomst av föräldrapenning (08)	178	54	99	10	32	85	-	1 142
Otillräcklig inkomst av sjukers/aktivitetsers (09)	159	130	91	26	59	204	54	1 407
SFI-studerande (10)	22	13	39	2	9	32	1	212
SFI-studerande i heldagsaktivitet (11)	8	1	7	3	2	19	1	70
Väntar inkomst i form av lön (12)	66	49	34	8	38	25	9	442
Väntar på inkomst i form av ers från AF (A-kassa/Alfa) (13)	12	7	6	-	7	6	1	82
Väntar inkomst i form av ers från FK (14)	67	23	14	6	25	33	20	431
Pers omfatt flyktförordn ej sv medb varakt nedsatt arbförmåga eller över 60 år (15)	13	10	14	4	4	10	-	241
Över 65 år med ingen eller låg ålderspens (16)	11	5	14	1	12	8	3	147
Sökt och väntar barnomsorgsplats (17)	16	9	12	-	2	3	-	89
Otillräcklig inkomst av arbete på heltid (18)	25	15	14	1	3	12	2	145
Avtjänar straff med fotboja (19)	1	-	-	1	-	-	-	3
Utan försörjningshinder - saknar EGT (22)	72	27	46	6	102	40	41	784
Sociala-/medicinska skäl (23)	445	194	269	50	192	157	334	3 395
Indragen ers från FK vid sjukdom (24) ²	8	3	5	-	2	2	1	47
Väntar på sjukpenning (25) ³	4	-	2	-	1	2	-	12
Väntar på sjukersättning/aktivitetsers (26) ³	2	-	2	1	2	2	1	16
Väntar på föräldrapenning (27) ³	1	-	-	-	1	-	-	4
Väntar inkomst av lön, ofrivillig deltid (28) ³	-	-	-	-	1	-	-	1
Väntar inkomst av lön, heltidsarbete (29) ³	1	1	2	-	2	-	1	16
Utan försörjningshinder - har EGT (30)	14	16	8	1	23	35	5	246
Utlänning med ersättning enligt LMA (40)	-	4	2	1	-	2	-	23
Summa vuxna	2 999	1 382	1 720	319	1 125	1 569	592	21 032

Tabell 56 Summa ekonomiskt bistånd (tkr) fördelat efter stadsdelsförvaltning 2000-2008, löpande priser

Stadsdels- förvaltning	Summa ekonomiskt bistånd, tkr								
	2000	2001	2002	2003	2004	2005	2006	2007	2008
Västerort	505 453	427 766	409 791	420 289	462 782	464 614	431 055	376 606	362 411
1 Rinkeby-Kista	250 019	208 952	196 910	194 488	209 212	197 835	178 912	156 446	146 669
3 Spånga-Tensta	138 199	114 395	105 745	103 008	118 105	117 097	115 197	103 223	99 039
4 Hässelby-Vällingby	84 548	74 820	74 853	85 252	95 483	106 695	99 617	86 076	85 269
6 Bromma	32 687	29 599	32 282	37 542	39 983	42 986	37 329	30 861	31 434
Inre staden	155 990	136 223	132 159	149 704	166 888	166 194	147 582	120 886	110 790
8 Kungsholmen	32 794	27 693	28 496	30 341	30 175	26 382	22 473	17 897	17 003
9 Norrmalm	28 648	25 231	23 172	26 048	30 178	32 888	28 986	21 222	18 596
10 Östermalm	19 611	15 914	16 130	16 053	17 535	15 856	13 307	10 648	12 325
12 Södermalm ¹	74 937	67 385	64 361	77 262	89 000	91 068	82 816	71 119	62 866
Söderort	516 279	450 311	452 875	447 598	483 182	491 669	460 056	400 217	389 031
14 Enskede-Årsta-Vantör	157 382	137 784	138 671	140 781	150 577	166 163	159 808	133 878	132 930
15 Skarpnäck	80 522	67 590	65 613	70 101	79 649	80 552	77 494	70 897	62 488
18 Farsta	102 534	88 659	93 890	93 747	103 444	100 609	92 183	80 910	78 175
21 Älvsjö	19 105	16 917	14 965	13 567	14 538	14 328	13 478	10 599	13 040
22 Hägersten-Liljeholmen	64 690	60 137	65 931	65 236	68 515	63 676	51 946	43 150	39 921
24 Skärholmen	92 046	79 224	73 805	64 165	66 460	66 341	65 147	60 782	62 477
50 Enheten för hemlösa	19 293	16 978	16 822	17 740	17 936	19 991	21 477	22 584	23 427
Stockholms invandarmottagning	12	6	-	-	-	-	-	-	-
HELA STADEN	1 197 028	1 031 285	1 011 647	1 035 332	1 130 788	1 142 467	1 060 169	920 292	885 658

¹ Pga övergången till registrering i EB, Paraplyet, saknas ca 4 mnkr utbetalade i Maria-Gamla stan i december 2002.

**Tabell 57 Summa ekonomiskt bistånd och ersättning enligt LMA i tkr
och antalet hushåll fördelade efter stadsdelsförvaltning 2008**

Stadsdels- förvaltning	Tkr			Antal hushåll med		
	Ekonomiskt bistånd	Ers enl LMA	Summa	Ekonomiskt bistånd	Ers enl LMA	Totalt netto ¹
Västerort	362 013	397	362 411	6 895	43	6 899
1 Rinkeby-Kista	146 417	252	146 669	2 665	21	2 667
3 Spånga-Tensta	98 970	69	99 039	1 841	10	1 842
4 Hässelby-Vällingby	85 210	59	85 269	1 648	9	1 648
6 Bromma	31 417	17	31 434	741	3	742
Inre staden	110 604	186	110 790	2 802	8	2 803
8 Kungsholmen	16 998	5	17 003	424	1	424
9 Normalm	18 547	48	18 596	483	1	483
10 Östermalm	12 325	-	12 325	331	-	331
12 Södermalm	62 734	132	62 866	1 564	6	1 565
Söderort	388 849	182	389 031	7 844	20	7 854
14 Enskede-Årsta-Vantör	132 924	5	132 930	2 544	2	2 545
15 Skarpnäck	62 452	36	62 488	1 231	5	1 235
18 Farsta	78 142	33	78 175	1 502	6	1 504
21 Älvsjö	13 031	9	13 040	277	1	278
22 Hägersten-Liljeholmen	39 921	-	39 921	1 043	-	1 043
24 Skärholmen	62 378	99	62 477	1 247	6	1 249
50 Enheten för hemlösa	23 425	2	23 427	590	2	590
HELA STADEN	884 891	767	885 658	18 131	73	18 146

¹ 58 hushåll har både haft ersättning enl LMA och ekonomiskt bistånd under året.

Tabell 58 Hushåll med ekonomiskt bistånd fördelade efter medborgarskapsgrupp¹ och stadsdelsförvaltning, samt bidrag i tkr och medelbidrag per person (viktat)² och månad 2008

Stadsdelsförvaltning	Antal biståndshåll				Summa ekon bistånd/ers enl LMA, tkr				Medelbidrag ² per biståndstagare och månad, kr			
	Svensk	Övrigt nordisk	Utom-nordisk	Totalt	Svensk	Övrigt nordisk	Utom-nordisk	Summa, tkr	Svensk	Övrigt nordisk	Utom-nordisk	Summa, kr
Västerort	4 024	160	2 715	6 899	197 564	7 306	157 541	362 411	4 808	5 306	4 787	4 814
1 Rinkeby-Kista	1 455	52	1 160	2 667	75 176	2 938	68 555	146 669	4 588	5 906	4 824	4 718
3 Spånga-Tensta	1 038	51	753	1 842	54 554	2 176	42 309	99 039	4 551	5 502	4 759	4 656
4 Hässelby-Vällingby	963	38	647	1 648	46 698	1 565	37 006	85 269	5 055	4 028	4 700	4 882
6 Bromma	568	19	155	742	21 135	627	9 672	31 434	5 598	6 169	5 067	5 522
Inre staden	2 412	103	288	2 803	93 439	4 208	13 143	110 790	6 241	6 125	5 427	6 141
8 Kungsholmen	351	13	60	424	13 924	558	2 521	17 003	6 436	7 673	5 386	6 299
9 Norrmalm	413	16	54	483	15 538	327	2 731	18 596	6 390	4 282	5 060	6 152
10 Östermalm	303	9	19	331	11 148	392	785	12 325	6 643	7 254	6 218	6 633
12 Södermalm	1 345	65	155	1 565	52 829	2 932	7 106	62 866	6 066	6 084	5 497	6 004
Söderort	5 540	232	2 082	7 854	256 673	10 724	121 633	389 031	5 332	6 073	4 954	5 246
14 Enskede-Årsta-Vantör	1 766	73	706	2 545	87 122	3 572	42 235	132 930	5 412	6 225	4 771	5 228
15 Skarpnäck	917	40	278	1 235	43 873	2 090	16 525	62 488	5 434	6 301	4 916	5 331
18 Farsta	1 079	54	371	1 504	53 082	2 825	22 269	78 175	5 360	5 989	4 992	5 287
21 Älvsjö	199	17	62	278	8 679	835	3 526	13 040	5 232	5 814	5 621	5 371
22 Hägersten-Liljeholmen	803	28	212	1 043	27 978	655	11 287	39 921	5 735	4 673	5 309	5 654
24 Skärholmen	776	20	453	1 249	35 939	747	25 791	62 477	4 640	6 748	5 029	4 815
50 Enheten för hemlösa	455	50	85	590	17 259	2 054	4 113	23 427	6 021	5 876	6 041	6 013
HELA STADEN	12 431	545	5 170	18 146	564 936	24 292	296 430	885 658	5 316	5 808	4 899	5 205

¹ Se not 1 i tabell 10.

² Ensamstående vuxen har vikten 1,0, vuxen i ett par 0,75 och barn 0,5.

Tabell 59 Medelbidrag i kronor per månad och hushåll på respektive stadsdelsförvaltning 2000-2008, löpande priser

Stadsdelsförvaltning	Medelbidrag (kr) per månad och hushåll									
	2000	2001	2002	2003	2004	2005	2006	2007	2008	
Västerort	6 240	6 396	6 768	7 367	7 535	7 459	7 388	7 185	7 371	
1 Rinkeby-Kista	6 370	6 559	6 869	7 579	7 781	7 550	7 448	7 301	7 355	
3 Spånga-Tensta	6 369	6 427	6 825	7 333	7 558	7 539	7 549	7 246	7 520	
4 Hässelby-Vällingby	6 009	6 276	6 616	7 111	7 150	7 282	7 199	7 021	7 334	
6 Bromma	5 458	5 581	6 360	7 009	7 203	7 282	7 144	6 883	7 093	
Inre staden	5 535	5 774	5 997	6 484	6 662	6 690	6 839	6 775	6 928	
8 Kungsholmen	5 609	5 977	6 359	6 739	6 674	6 517	6 674	6 651	7 138	
9 Norrmalm	5 701	5 894	5 753	6 375	6 895	6 846	6 961	6 890	6 967	
10 Östermalm	5 446	5 578	5 811	6 293	6 511	6 568	6 591	6 593	7 124	
12 Södermalm	5 465	5 698	5 986	6 466	6 613	6 708	6 884	6 802	6 825	
Söderort	6 171	6 309	6 681	7 051	7 228	7 210	7 191	7 060	7 390	
14 Enskede-Årsta-Vantör	6 221	6 311	6 641	7 172	7 368	7 378	7 425	7 172	7 648	
15 Skarpnäck	6 222	6 370	6 718	7 220	7 413	7 254	7 206	7 149	7 371	
18 Farsta	6 083	6 109	6 574	6 913	7 118	7 205	7 194	7 146	7 317	
21 Älvsjö	5 873	5 982	6 118	6 461	6 768	7 083	7 150	6 834	7 371	
22 Hägersten-Liljeholmen	5 900	6 193	6 754	7 079	7 249	7 097	6 755	6 754	6 912	
24 Skärholmen	6 413	6 666	6 933	6 926	6 972	6 903	6 998	6 877	7 305	
50 Enheten för hemlösa	4 415	4 464	4 700	5 277	5 567	5 709	5 989	6 029	6 181	
Stockholms invandarmottagning	3 078	3 215	-	-	-	-	-	-	-	
HELA STADEN	6 069	6 225	6 571	7 044	7 224	7 193	7 188	7 042	7 284	

**Tabell 60 Medelbidrag i kronor per månad och hushåll, person
och viktat¹ per person i respektive stadsdelsförvaltning 2008**

Stadsdelsförvaltning	Medelbidrag (kr) per månad och		
	hushåll	person	person (viktat)
Västerort	7 371	3 517	4 814
1 Rinkeby-Kista	7 355	3 410	4 718
3 Spånga-Tensta	7 520	3 333	4 656
4 Hässelby-Vällingby	7 334	3 597	4 882
6 Bromma	7 093	4 430	5 522
Inre staden	6 928	5 250	6 141
8 Kungsholmen	7 138	5 493	6 299
9 Norrmalm	6 967	5 234	6 152
10 Östermalm	7 124	5 724	6 633
12 Södermalm	6 825	5 103	6 004
Söderort	7 390	4 011	5 246
14 Enskede-Årsta-Vantör	7 648	3 913	5 228
15 Skarpnäck	7 371	4 115	5 331
18 Farsta	7 317	4 136	5 287
21 Älvsjö	7 371	4 174	5 371
22 Hägersten-Liljeholmen	6 912	4 666	5 654
24 Skärholmen	7 305	3 524	4 815
50 Enheten för hemlösa	6 181	5 689	6 013
HELA STADEN	7 284	3 973	5 205

¹ Ensamstående vuxen har vikten 1,0, vuxen i ett par 0,75 och barn 0,5.

**Tabell 61 Summa ekonomiskt bistånd (i tkr) (exkl ersättning enl LMA)
och husåll fördelade efter ändamålsgrupp¹ och stadsdelsförvaltning 2008**

Stadsdels- förvaltning (Kod)	Summa ekonomiskt bistånd, tkr	Därav i tkr		Antal bistånds- hushåll	Därav med	
		EGT (01-03)	Övr ekon bi- stånd (11-44)		EGT (01-03)	Övr ekon bi- stånd (11-44)
Västerort	362 013	320 949	41 064	6 895	6 604	5 276
1 Rinkeby-Kista	146 417	128 399	18 018	2 665	2 565	2 091
3 Spånga-Tensta	98 970	86 214	12 757	1 841	1 774	1 436
4 Hässelby-Vällingby	85 210	77 961	7 249	1 648	1 585	1 235
6 Bromma	31 417	28 376	3 041	741	680	514
Inre staden	110 604	98 691	11 914	2 802	2 484	1 966
8 Kungsholmen	16 998	15 087	1 911	424	388	290
9 Norrmalm	18 547	16 252	2 295	483	417	332
10 Östermalm	12 325	10 541	1 784	331	283	239
12 Södermalm	62 734	56 810	5 924	1 564	1 396	1 105
Söderort	388 849	348 110	40 739	7 844	7 403	5 794
14 Enskede-Årsta-Vantör	132 924	120 823	12 101	2 544	2 423	1 879
15 Skarpnäck	62 452	56 311	6 141	1 231	1 194	920
18 Farsta	78 142	72 443	5 700	1 502	1 424	1 072
21 Älvsjö	13 031	11 045	1 986	277	263	206
22 Hägersten-Liljeholmen	39 921	34 789	5 132	1 043	927	730
24 Skärholmen	62 378	52 699	9 679	1 247	1 172	987
50 Enheten för hemlösa	23 425	20 848	2 577	590	536	463
HELA STADEN	884 892	788 598	96 294	18 131	17 027	13 499

¹ Se även tabell 22.

**Tabell 62 Summa ekonomiskt bistånd (i tkr) (exkl ersättning enl LMA)
fördelade efter ändamålsgrupp¹ och stadsdelsförvaltning 2008**

Stadsdels- förvaltning (Kod)	Ändamål, tkr						Summa, tkr
	EGT (01-03)	Avgift barn- oms/hem- service. SL (12-14)	Sjukvård/ Psyko- terapi (15-23)	Bostads- anknytning (24-30)	Övriga extra bidrag (11, 31-39, 44)	Skuld- sanering (40-43)	
Västerort	320 949	1 780	15 462	14 378	7 449	1 995	362 013
1 Rinkeby-Kista	128 399	674	6 798	6 987	3 061	499	146 417
3 Spånga-Tensta	86 214	634	4 330	5 094	2 352	346	98 970
4 Hässelby-Vällingby	77 961	347	3 170	1 413	1 526	792	85 210
6 Bromma	28 376	125	1 163	884	510	358	31 417
Inre staden	98 691	1 069	3 744	3 178	2 179	1 744	110 604
8 Kungsholmen	15 087	224	517	634	315	220	16 998
9 Norrmalm	16 252	132	697	820	321	325	18 547
10 Östermalm	10 541	185	435	551	360	253	12 325
12 Södermalm	56 810	528	2 094	1 173	1 182	946	62 734
Söderort	348 110	2 070	14 299	15 680	4 873	3 818	388 849
14 Enskede-Årsta-Vantör	120 823	693	4 644	3 456	1 860	1 449	132 924
15 Skarpnäck	56 311	454	2 588	2 192	565	343	62 452
18 Farsta	72 443	173	2 176	1 861	834	655	78 142
21 Älvsjö	11 045	51	475	1 161	131	168	13 031
22 Hägersten-Liljeholmen	34 789	349	1 333	2 125	728	597	39 921
24 Skärholmen	52 699	350	3 083	4 885	755	606	62 378
50 Enheten för hemlösa	20 848	819	941	574	236	7	23 425
HELA STADEN	788 598	5 738	34 445	33 810	14 737	7 564	884 892

¹ Se även tabell 22.

**Tabell 63 Summa ekonomiskt bistånd (exkl ersättning enl LMA)
fördelade i % efter ändamålsgrupp¹ och stadsdelsförvaltning 2008**

Stadsdels- förvaltning (Kod)	Ändamål, tkr						Totalt
	EGT (01-03)	Avgift barn- oms/hem- service. SL (12-14)	Sjukvård/ Psyko- terapi (15-23)	Bostads- anknytning (24-30)	Övriga extra bidrag (11, 31-39, 44)	Skuld- sanering (40-43)	
Västerort	88,7	0,5	4,3	4,0	2,1	0,6	100
1 Rinkeby-Kista	87,7	0,5	4,6	4,8	2,1	0,3	100
3 Spånga-Tensta	87,1	0,6	4,4	5,1	2,4	0,3	100
4 Hässelby-Vällingby	91,5	0,4	3,7	1,7	1,8	0,9	100
6 Bromma	90,3	0,4	3,7	2,8	1,6	1,1	100
Inre staden	89,2	1,0	3,4	2,9	2,0	1,6	100
8 Kungsholmen	88,8	1,3	3,0	3,7	1,9	1,3	100
9 Norrmalm	87,6	0,7	3,8	4,4	1,7	1,8	100
10 Östermalm	85,5	1,5	3,5	4,5	2,9	2,1	100
12 Södermalm	90,6	0,8	3,3	1,9	1,9	1,5	100
Söderort	89,5	0,5	3,7	4,0	1,3	1,0	100
14 Enskede-Årsta-Vantör	90,9	0,5	3,5	2,6	1,4	1,1	100
15 Skarpnäck	90,2	0,7	4,1	3,5	0,9	0,5	100
18 Farsta	92,7	0,2	2,8	2,4	1,1	0,8	100
21 Älvsjö	84,8	0,4	3,6	8,9	1,0	1,3	100
22 Hägersten-Liljeholmen	87,1	0,9	3,3	5,3	1,8	1,5	100
24 Skärholmen	84,5	0,6	4,9	7,8	1,2	1,0	100
50 Enheten för hemlösa	89,0	3,5	4,0	2,5	1,0	0,0	100
HELA STADEN	89,1	0,6	3,9	3,8	1,7	0,9	100

¹ Se även tabell 22.

**Tabell 64 Hushåll med ekonomiskt bistånd (exkl ersättning enl LMA)
fördelade efter ändamålsgrupp1 och stadsdelsförvaltning 2008**

Stadsdels- förvaltning (Kod)	Ändamål						Totalt "netto"
	EGT (01-03)	Avgift barn- oms/hem- service. SL (12-14)	Sjukvård/ Psyko- terapi, mm (15-23)	Bostads- anknytning (24-30)	Övriga extra bidrag (11, 31-39, 44)	Skuld- sanering (40-43)	
Västerort	6 604	1 130	4 341	1 101	2 118	251	6 895
1 Rinkeby-Kista	2 565	454	1 762	448	876	64	2 665
3 Spånga-Tensta	1 774	339	1 178	261	613	50	1 841
4 Hässelby-Vällingby	1 585	237	1 009	253	400	89	1 648
6 Bromma	680	100	392	139	229	48	741
Inre staden	2 484	567	1 389	494	618	209	2 802
8 Kungsholmen	388	99	209	77	83	20	424
9 Norrmalm	417	66	242	101	98	34	483
10 Östermalm	283	74	166	56	87	22	331
12 Södermalm	1 396	328	772	260	350	133	1 564
Söderort	7 403	1 361	4 662	1 362	1 604	429	7 844
14 Enskede-Årsta-Vantör	2 423	454	1 534	394	591	160	2 544
15 Skarpnäck	1 194	262	771	208	248	47	1 231
18 Farsta	1 424	154	862	249	272	85	1 502
21 Älvsjö	263	38	162	57	65	17	277
22 Hägersten-Liljeholmen	927	176	528	217	202	66	1 043
24 Skärholmen	1 172	277	805	237	226	54	1 247
50 Enheten för hemlösa	536	273	319	198	150	3	590
HELA STADEN	17 027	3 331	10 711	3 155	4 490	892	18 131

¹ Se även tabell 22.

Tabell 65 Antal månader som det ekonomiska biståndet avser, samt biståndstidens längd (mån) och genomsnittlig biståndstid (mån/år) per stadsdelsförvaltning 2008

Stadsdels- förvaltning	Antal avseende- månader	Bistånds- hushåll	Genom- snittlig bistånds- tid	Därav antal hushåll med biståndstid . . .					
				1 mån	2 mån	3-4 mån	5-6 mån	7-9 mån	10-12 mån
Västerort	49 169	6 899	7,1	962	611	836	775	895	2 820
1 Rinkeby-Kista	19 941	2 667	7,5	334	220	278	312	333	1190
3 Spånga-Tensta	13 170	1 842	7,1	229	163	253	197	255	745
4 Hässelby-Vällingby	11 626	1 648	7,1	239	148	196	185	224	656
6 Bromma	4 432	742	6,0	160	80	109	81	83	229
Inre staden	15 992	2 803	5,7	566	369	471	312	316	769
8 Kungsholmen	2 382	424	5,6	80	59	73	46	63	103
9 Norrmalm	2 669	483	5,5	104	69	84	48	44	134
10 Östermalm	1 730	331	5,2	70	47	65	41	37	71
12 Södermalm	9 211	1 565	5,9	312	194	249	177	172	461
Söderort	52 642	7 854	6,7	1 261	824	1 068	789	980	2 932
14 Enskede-Årsta-Vantör	17 382	2 545	6,8	391	257	351	264	290	992
15 Skarpnäck	8 478	1 235	6,9	162	137	180	115	166	475
18 Farsta	10 684	1 504	7,1	235	138	185	130	177	639
21 Älvsjö	1 769	278	6,4	54	21	37	28	49	89
22 Hägersten-Liljeholmen	5 776	1 043	5,5	232	146	158	114	133	260
24 Skärholmen	8 553	1 249	6,8	187	125	157	138	165	477
50 Enheten för hemlösa	3 790	590	6,4	118	64	78	42	82	206
HELA STADEN	121 593	18 146	6,7	2 907	1 868	2 453	1 918	2 273	6 727

Tabell 66 Genomsnittlig biståndstid (mån/år) för respektive hushåll och stadsdelsförvaltning 2000-2008

Stadsdelsförvaltning	Genomsnittlig biståndstid, mån/år									
	2000	2001	2002	2003	2004	2005	2006	2007	2008	
Västerort	7,4	7,1	7,1	6,7	7,0	7,1	7,2	7,0	7,1	
1 Rinkeby-Kista	7,8	7,6	7,5	7,0	7,3	7,4	7,4	7,3	7,5	
3 Spånga-Tensta	7,8	7,5	7,6	7,0	7,6	7,6	7,4	7,3	7,1	
4 Hässelby-Vällingby	6,8	6,6	6,8	6,5	6,8	7,0	7,4	6,9	7,1	
6 Bromma	5,4	5,2	5,3	5,2	5,3	5,4	5,4	5,6	6,0	
Inre staden	5,1	5,1	5,0	5,0	5,3	5,6	5,7	5,7	5,7	
8 Kungsholmen	5,2	5,3	5,4	5,1	5,4	5,3	5,2	5,2	5,6	
9 Norrmalm	4,8	4,9	4,8	4,7	5,2	5,1	5,2	5,2	5,5	
10 Östermalm	4,8	4,5	4,6	4,5	5,0	5,3	5,1	5,1	5,2	
12 Södermalm	5,4	5,4	5,1	5,3	5,5	5,9	6,1	6,2	5,9	
Söderort	6,7	6,6	6,6	6,2	6,4	6,6	6,6	6,6	6,7	
14 Enskede-Årsta-Vantör	6,9	6,7	6,9	6,4	6,6	7,0	6,8	6,8	6,8	
15 Skarpnäck	6,4	6,2	6,2	6,1	6,3	6,5	6,6	6,9	6,9	
18 Farsta	7,1	7,0	7,0	6,5	6,9	7,2	7,2	7,1	7,1	
21 Älvsjö	6,5	6,6	6,2	5,6	5,7	6,0	6,0	5,7	6,4	
22 Hägersten-Liljeholmen	5,8	5,8	6,0	5,8	6,0	5,7	5,5	5,5	5,5	
24 Skärholmen	6,8	6,8	6,7	5,9	6,1	6,2	6,5	6,5	6,8	
50 Enheten för hemlösa	5,3	5,0	4,9	5,1	5,5	5,7	6,2	6,1	6,4	
Stockholms invandarmottagning	4,0	2,0	-	-	-	-	-	-	-	
HELA STADEN	6,6	6,5	6,5	6,1	6,4	6,6	6,6	6,6	6,7	

Tabell 67 Summa ekonomiskt bistånd fördelat efter biståndstid och stadsdelsförvaltning 2008

Stadsdelsförvaltning	Summa ekonomiskt bistånd, tkr					Summa, tkr
	Bidragsmånader					
	1-2	3-4	5-6	7-9	10-12	
Västerort	11 902	17 684	27 443	47 363	258 018	362 411
1 Rinkeby-Kista	4 027	5 934	10 693	17 212	108 803	146 669
3 Spånga-Tensta	3 439	5 326	7 214	14 119	68 940	99 039
4 Hässelby-Vällingby	2 768	4 149	6 776	11 545	60 030	85 269
6 Bromma	1 668	2 274	2 760	4 487	20 245	31 434
Inre staden	7 345	10 029	10 426	15 862	67 128	110 790
8 Kungsholmen	1 267	1 516	1 541	3 503	9 176	17 003
9 Norrmalm	1 388	1 863	1 600	2 068	11 678	18 596
10 Östermalm	847	1 591	1 576	2 025	6 286	12 325
12 Södermalm	3 843	5 059	5 709	8 266	39 988	62 866
Söderort	16 717	22 795	28 900	54 214	266 403	389 031
14 Enskede-Årsta-Vantör	5 327	7 778	9 434	15 601	94 790	132 930
15 Skarpnäck	2 424	3 728	4 006	8 958	43 373	62 488
18 Farsta	2 849	3 991	4 611	9 551	57 173	78 175
21 Älvsjö	473	776	1 014	2 831	7 947	13 040
22 Hägersten-Liljeholmen	2 883	3 182	4 221	7 959	21 676	39 921
24 Skärholmen	2 762	3 340	5 615	9 315	41 444	62 477
50 Enheten för hemlösa	907	1 338	1 238	3 722	16 222	23 427
HELA STADEN	36 871	51 847	68 007	121 161	607 772	885 658

**Tabell 68 Hushåll med ekonomiskt bistånd 2008 fördelade efter antal
biståndsåar de senaste 5 åren (2004 - 2008), per stadsdelsförvaltning 2008**

Stadsdels- förvaltning	Bistånds- hushåll	Därav antal hushåll med biståndsåar. . .							
		Endast senaste året	2 år, ej samman- hängande	2 senaste åren	3 år, ej samman- hängande	3 senaste åren	4 år, ej samman- hängande	4 senaste åren	5 senaste åren
Västerort	6 899	2 531	210	537	224	471	228	490	2 208
1 Rinkeby-Kista	2 667	915	77	204	81	187	91	189	923
3 Spånga-Tensta	1 842	693	48	147	58	101	41	110	644
4 Hässelby-Vällingby	1 648	621	49	120	49	133	52	132	492
6 Bromma	742	302	36	66	36	50	44	59	149
Inre staden	2 803	1 086	179	243	150	198	144	185	618
8 Kungsholmen	424	190	33	46	18	23	14	19	81
9 Norrmalm	483	179	30	45	27	48	25	29	100
10 Östermalm	331	167	29	27	18	16	9	21	44
12 Södermalm	1 565	550	87	125	87	111	96	116	393
Söderort	7 854	2 763	345	678	318	591	282	538	2 339
14 Enskede-Årsta-Vantör	2 545	863	101	218	96	209	72	165	821
15 Skarpnäck	1 235	379	57	107	39	109	39	99	406
18 Farsta	1 504	452	63	111	73	79	64	123	539
21 Älvsjö	278	114	13	27	5	18	12	20	69
22 Hägersten-Liljeholmen	1 043	435	62	107	52	75	45	69	198
24 Skärholmen	1 249	520	49	108	53	101	50	62	306
50 Enheten för hemlösa	590	231	44	67	32	43	34	36	103
HELA STADEN	18 146	6 611	778	1 525	724	1 303	688	1 249	5 268

**Tabell 69 Hushåll med ekonomiskt bistånd 2008 fördelade efter antal
biståndsmånader åren 2004 - 2008, per stadsdelsförvaltning 2008**

Stadsdels- förvaltning	Bidrags- hushåll	Därav antal hushåll med biståndstid . . .								
		1-9 mån	10-12 mån	13-20 mån	21-24 mån	25-30 mån	31-36 mån	37-39 mån	40-48 mån	49-60 mån
Västerort	6 899	2 456	707	628	231	334	338	152	547	1 506
1 Rinkeby-Kista	2 667	852	273	243	87	142	124	61	233	652
3 Spånga-Tensta	1 842	668	183	149	57	71	90	30	142	452
4 Hässelby-Vällingby	1 648	608	154	145	60	90	84	44	130	333
6 Bromma	742	328	97	91	27	31	40	17	42	69
Inre staden	2 803	1 317	234	290	108	171	130	62	181	310
8 Kungsholmen	424	215	47	50	16	16	19	3	22	36
9 Norrmalm	483	224	45	55	15	30	26	13	26	49
10 Östermalm	331	190	34	31	7	22	10	4	13	20
12 Södermalm	1 565	688	108	154	70	103	75	42	120	205
Söderort	7 854	3 000	738	774	280	421	399	168	566	1 508
14 Enskede-Årsta-Vantör	2 545	953	200	224	89	143	141	62	190	543
15 Skarpnäck	1 235	416	119	130	46	77	62	27	97	261
18 Farsta	1 504	481	133	136	58	84	89	40	129	354
21 Älvsjö	278	117	35	29	6	11	15	8	24	33
22 Hägersten-Liljeholmen	1 043	517	94	126	37	47	49	18	56	99
24 Skärholmen	1 249	516	157	129	44	59	43	13	70	218
50 Enheten för hemlösa	590	271	69	72	30	24	24	10	36	54
HELA STADEN	18 146	7 044	1 748	1 764	649	950	891	392	1 330	3 378

Tabell 70 Kostnadsförändring för ekonomiskt bistånd per stadsdelsförvaltning 2007-2008

Stadsdelsförvaltning	Förändring		Varav förändringen förklaras av, i procentenheter				
	Tkr	%	antal hushåll	biståndstid	medelbidrag/ person	hushållstorlek	synnergieffekt
Västerort							
1 Rinkeby-Kista	-9 778	-6,2	-9,3	2,6	2,6	-1,8	-0,3
3 Spånga-Tensta	-4 184	-4,1	-5,6	-2,0	4,9	-1,1	-0,2
4 Hässelby-Vällingby	-807	-0,9	-7,7	2,8	2,0	2,4	-0,4
6 Bromma	573	1,9	-8,1	7,5	2,4	0,6	-0,6
Inre staden							
8 Kungsholmen	-894	-5,0	-18,5	8,6	4,8	2,4	-2,3
9 Norrmalm	-2 626	-12,4	-19,2	7,3	-1,2	2,3	-1,6
10 Östermalm	1 677	15,8	5,1	1,9	10,5	-2,2	0,4
12 Södermalm	-8 252	-11,6	-7,7	-4,5	1,6	-1,2	0,3
Söderort							
14 Enskede-Årsta-Vantör	-949	-0,7	-7,3	0,4	6,2	0,4	-0,5
15 Skarpnäck	-8 409	-11,9	-14,7	0,2	3,3	-0,2	-0,5
18 Farsta	-2 734	-3,4	-5,3	-0,3	1,2	1,2	-0,1
21 Älvsjö	2 441	23,0	3,0	10,8	7,0	0,8	1,5
22 Hägersten-Liljeholmen	-3 229	-7,5	-9,7	0,1	3,8	-1,4	-0,3
24 Skärholmen	1 694	2,8	-7,5	4,6	11,4	-4,7	-1,1
50 Enheten för hemlösa	843	3,7	-3,6	4,9	4,7	-2,1	-0,3
HELA STADEN	-34 635	-3,8	-8,3	1,4	3,9	-0,4	-0,4

Tabell 71 Antal nytilkomna¹ biståndshushåll med ekonomiskt bistånd efter hushållstyp 1991-2008

År	Ensam man		Ensam kvinna		Par		Dödsbo ³	Totalt
	utan barn	med barn	utan barn	med barn	utan barn	med barn		
1991	6 949	180	4 721	1 701	798	1 190		15 539
1992	7 367	172	4 606	1 564	846	1 255		15 810
1993	7 913	198	5 602	1 945	986	1 411		18 055
1994	7 261	152	5 098	1 621	883	1 299		16 314
1995	5 543	154	4 298	1 428	657	933		13 013
1996	6 087	164	4 620	1 622	727	1 016		14 236
1997	5 759	159	4 463	1 524	723	1 168		13 796
1998	4 611	105	3 492	1 212	533	777		10 730
1999	3 939	101	2 825	947	471	685		8 968
2000	3 337	89	2 378	902	372	552		7 630
2001	3 146	89	2 196	845	331	464		7 071
2002	3 340	99	2 239	928	295	448		7 349
2003 ²	3 702	329	2 466	1 211	305	492		8 505
2004 ²	3 710	440	2 626	1 276	326	570	31	8 979
2005 ²	3 339	432	2 315	1 044	301	525	205	8 161
2006 ²	2 746	355	1 897	779	303	392	207	6 679
2007 ²	2 553	302	1 625	828	214	408	222	6 152
2008²	2 379	279	1 532	790	215	366	247	5 808

¹ Hushåll som inte haft ekonomiskt bistånd/ersättning enl LMA året innan.

² Ändrade rutiner för registrering av hushållstyp 2003 påverkar fördelningen av hushållen på hushållstyp.

³ Fr o m nov 2004 registreras om biståndet utgått till dödsbo.

Tabell 72 Antal nytilkomna¹ biståndshushåll med ekonomiskt bistånd efter registerledarens ålder 1991-2008

År	Ålder							Totalt
	-24 år	25-29 år	30-39 år	40-49 år	50-59 år	60-64 år	65- år	
1991	3 811	3 180	3 840	2 042	823	394	1 449	15 539
1992	4 544	3 265	3 865	2 033	827	297	979	15 810
1993	5 412	3 551	4 312	2 365	997	307	1 111	18 055
1994	5 053	2 813	3 840	2 078	1 059	341	1 130	16 314
1995	3 910	2 045	3 010	1 875	847	286	1 040	13 013
1996	4 032	2 282	3 431	1 979	1 049	304	1 159	14 236
1997	3 950	2 231	3 321	2 029	984	242	1 039	13 796
1998	3 018	1 637	2 503	1 526	933	208	905	10 730
1999	2 389	1 363	2 065	1 373	808	191	779	8 968
2000	1 735	1 064	1 797	1 285	793	199	757	7 630
2001	1 649	1 028	1 606	1 176	736	212	664	7 071
2002	1 793	1 028	1 586	1 293	827	194	628	7 349
2003	2 055	1 228	1 949	1 514	898	253	608	8 505
2004	2 332	1 278	1 985	1 564	974	254	592	8 979
2005	2 259	1 172	1 635	1 435	900	227	533	8 161
2006	1 768	946	1 319	1 204	770	199	473	6 679
2007	1 507	846	1 327	1 129	693	224	426	6 152
2008	1 327	714	1 270	1 089	743	207	458	5 808

¹ Se not 1 till tabell 71.

Tabell 73 Antal nytilkomna¹ biståndshushåll med ekonomiskt bistånd fördelade efter medborgarskapsgrupp² 1991-2008

År	Medborgarskapsgrupp			Totalt
	Svensk	Övrig nordisk	Utom-nordisk	
1991	10 936	909	3 694	15 539
1992	10 836	828	4 146	15 810
1993	12 678	833	4 544	18 055
1994	10 765	637	4 912	16 314
1995	9 684	556	2 773	13 013
1996	10 435	600	3 201	14 236
1997	10 132	537	3 127	13 796
1998	7 696	435	2 599	10 730
1999	6 179	349	2 440	8 968
2000	5 019	307	2 304	7 630
2001	4 753	267	2 051	7 071
2002	5 075	279	1 995	7 349
2003 ³	6 140	323	2 042	8 505
2004 ³	6 496	288	2 195	8 979
2005 ³	6 057	254	1 850	8 161
2006 ³	4 739	217	1 723	6 679
2007 ³	4 158	162	1 832	6 152
2008³	3 988	161	1 659	5 808

¹ Se not 1 till tabell 71.

² Se not 1 till tabell 10.

³ Ändrade rutiner för registrering av medborgarskap 2003 påverkar fördelningen av hushållen på medborgarskapsgrupper.

Tabell 74 Antal nyttillkomna¹ boståndshushåll med ekonomiskt bistånd fördelade efter stadsdelsförvaltning 2000-2008

Stadsdels- förvaltning	Boståndshushåll								
	2000	2001	2002	2003	2004	2005	2006	2007	2008
Västerort	2 261	2 061	2 186	2 641	2 894	2 664	2 203	2 185	2 015
1 Rinkeby-Kista	870	782	866	1013	1143	996	838	793	722
3 Spånga-Tensta	492	445	464	539	621	542	551	560	528
4 Hässelby-Vällingby	525	477	489	656	676	671	464	530	489
6 Bromma	374	357	367	433	454	455	350	302	276
Inre staden	1 862	1 711	1 765	2 066	2 050	1 785	1 348	1 164	1 112
8 Kungsholmen	370	318	321	385	344	312	268	223	177
9 Norrmalm	347	334	362	406	377	427	276	224	187
10 Östermalm	277	274	284	285	256	189	179	159	165
12 Södermalm	868	785	798	990	1073	857	625	558	583
Söderort	3 227	3 017	3 117	3 535	3 798	3 462	2 903	2 568	2 464
14 Enskede-Årsta-Vantör	897	879	851	975	1080	1027	901	742	800
15 Skarpnäck	497	492	510	590	663	583	484	405	329
18 Farsta	498	491	553	646	641	518	416	439	423
21 Älvsjö	144	124	114	149	132	127	105	101	103
22 Hägersten-Liljeholmen	671	606	630	634	650	639	501	424	395
24 Skärholmen	520	425	459	541	632	568	496	457	414
50 Enheten för hemlösa	280	282	281	263	237	250	225	235	217
HELA STADEN	7 630	7 071	7 349	8 505	8 979	8 161	6 679	6 152	5 808

¹ Se not 1 till tabell 71.

Tabell 75 Antal avslutade¹ biståndshushåll efter avslutsorsak och hushållstyp 2008

Avslutsorsak	Hushållstyp						Dödsbo ²	Totalt
	Ensamstående man		Ensamstående kvinna		Par			
	utan barn	med barn	utan barn	med barn	utan barn	med barn		
Börjat arbeta	767	113	387	275	67	215	-	1 824
Börjat studera	130	11	117	92	13	48	-	411
Bevilj tidsb sjuk-/akt.ers	104	11	67	27	3	11	-	223
Bevilj sjukers/pens/äldref	184	13	126	41	32	14	-	410
Bevilj A-kassa/Alfa/akt.stöd	39	7	28	19	3	8	-	104
Bevilj annan ersättning	67	12	50	68	12	28	1	238
Engångsans-självförsörjande	456	38	355	113	38	34	19	1 053
Flyttat från stadsdelen	283	33	174	122	27	49	-	688
Kriminalvård	43	4	7	-	-	-	-	54
Avliden	38	2	44	-	3	2	193	282
Okänt	560	53	274	202	58	119	-	1 266
Registr av ny samhör/sdn	32	8	28	19	7	25	-	119
Summa	2 703	305	1 657	978	263	553	213	6 672

¹ Hushåll som avslutats (avslutad utredning för ekonomiskt bistånd) under året och inte återkommit under mätperioden.

Det är hela hushållet som avslutats, ej enskilda personer, och endast de som fått bistånd i utredningen redovisas.

² Fr o m nov 2004 registreras om biståndet utgått till dödsbo.

Tabell 76 Antal avslutade¹ biståndshushåll efter avslutsorsak och ålder (registrerledarens) 2008

Avslutsorsak	Ålder							Totalt
	18-24 ¹	25-29	30-39	40-49	50-59	60-64	65-	
Börjat arbeta	426	335	486	385	165	24	3	1 824
Börjat studera	169	76	103	60	3	-	-	411
Bevilj tidsb sjuk-/akt.ers	55	20	44	56	40	8	-	223
Bevilj sjukers/pens/äldref	4	7	47	104	102	41	105	410
Bevilj A-kassa/Alfa/akt.stöd	15	9	17	34	26	2	1	104
Bevilj annan ersättning	44	30	63	46	32	13	10	238
Engångsans-självförsörjande	53	62	150	243	235	97	213	1 053
Flyttat från stadsdelen	159	105	184	142	70	16	12	688
Kriminalvård	10	7	15	12	10	-	-	54
Avliden	2	5	12	23	47	35	158	282
Okänt	331	180	311	254	138	28	24	1 266
Registr av ny samhör/sdn	18	18	39	31	7	1	5	119
Summa	1 286	854	1 471	1 390	875	265	531	6 672

¹ Hushåll som avslutats (avslutad utredning för ekonomiskt bistånd) under året och inte återkommit under mätperioden.

Det är hela hushållet som avslutats, ej enskilda personer, och endast de som fått bistånd i utredningen redovisas.

Tabell 77 Antal avslutade¹ biståndshushåll efter avslutsorsak och medborgarskap² 2008

Avslutsorsak	Biståndshushåll			Totalt
	Svensk	Övrigt nordisk	Utomnordisk	
Börjat arbeta	1 301	45	478	1 824
Börjat studera	282	10	119	411
Bevilj tidsb sjuk-/akt.ers	186	10	27	223
Bevilj sjukers/pens/äldref	331	22	57	410
Bevilj A-kassa/Alfa/akt.stöd	87	1	16	104
Bevilj annan ersättning	173	5	60	238
Engångsans-självförsörjande	865	52	136	1 053
Flyttat från stadsdelen	396	25	267	688
Kriminalvård	37	5	12	54
Avliden	243	17	22	282
Okänt	889	31	346	1 266
Registr av ny samhör/sdn	51	2	66	119
Summa	4 841	225	1 606	6 672

¹ Se not 1 i tabell 76.

² **Svenskt hushåll** = samtliga vuxna har svenskt medborgarskap.

Övr nordiskt hushåll = minst en av de vuxna har finskt, danskt eller isländskt medborgarskap, men ej utomnordiskt.

Utomnordiskt hushåll = minst en av de vuxna är utomnordisk medborgare.

Tabell 78 Antal avslutade¹ biståndshushåll efter avslutsorsak och stadsdelsförvaltning 2008

Stadsdelsförvaltning	Avslutsorsak												Summa
	Börjat arbeta	Börjat studera	Bevilj tidsb sjuk-/akt.ers	Bevilj sjukers/pens/äldref	Bevilj A-kassa/Alfa/akt.stöd	Bevilj annan ersättning	Engångsans./självförsörjande	Flyttat från stadsdelen	Kriminalvård	Avliden	Okänt	Registr av ny samhör/sdn	
Västerort	597	169	63	123	31	75	254	262	17	40	440	54	2 125
1 Rinkeby-Kista	210	81	29	54	10	27	46	88	5	9	164	13	736
3 Spånga-Tensta	139	38	10	39	7	24	65	77	5	17	114	19	554
4 Hässelby-Vällingby	143	34	11	27	6	15	66	55	4	7	119	18	505
6 Bromma	105	16	13	3	8	9	77	42	3	7	43	4	330
Inre staden	320	63	75	82	23	46	277	97	8	98	193	10	1 292
8 Kungsholmen	51	13	16	12	3	11	36	22	3	10	32	3	212
9 Norrmalm	68	10	11	15	3	4	71	11	1	16	34	2	246
10 Östermalm	42	10	17	11	3	2	37	11	1	16	13	-	163
12 Södermalm	159	30	31	44	14	29	133	53	3	56	114	5	671
Söderort	878	175	81	190	49	111	441	289	22	131	601	52	3 020
14 Enskede-Årsta-Vantör	268	46	19	44	11	40	119	85	7	37	242	22	940
15 Skarpnäck	185	27	20	43	13	14	62	47	7	19	98	4	539
18 Farsta	149	32	12	54	13	19	80	52	4	20	99	11	545
21 Älvsjö	39	8	7	9	1	5	10	10		1	11	2	103
22 Hägersten-Liljeholmen	111	35	13	21	6	17	124	51	2	22	60	2	464
24 Skärholmen	126	27	10	19	5	16	46	44	2	32	91	11	429
50 Enheten för hemlösa	29	4	4	15	1	6	81	40	7	13	32	3	235
HELA STADEN	1 824	411	223	410	104	238	1 053	688	54	282	1 266	119	6 672

¹ Hushåll som avslutats (avslutad utredning för ekonomiskt bistånd) under året och inte återkommit under mätperioden.

Det är hela hushållet som avslutats, ej enskilda personer, och endast de som fått bistånd i utredningen redovisas.

Tabell 79 Antal avslag under året bland biståndshushållen¹ 2004-2008

Antal avslag under året	2004	%	2005	%	2006	%	2007	%	2008	%
0	12 092	49,4	10 922	45,1	8 834	39,8	5 630	28,5	5 274	29,1
1	4 565	18,7	4 466	18,4	4 147	18,7	3 392	17,1	3 111	17,1
2	2 998	12,3	3 156	13,0	2 999	13,5	2 652	13,4	2 450	13,5
3	1 316	5,4	1 448	6,0	1 502	6,8	1 656	8,4	1 472	8,1
4	1 257	5,1	1 315	5,4	1 376	6,2	1 515	7,7	1 340	7,4
5	399	1,6	533	2,2	562	2,5	800	4,0	765	4,2
6	622	2,5	708	2,9	782	3,5	913	4,6	844	4,7
7	158	0,6	220	0,9	249	1,1	427	2,2	368	2,0
8	328	1,3	393	1,6	454	2,0	550	2,8	525	2,9
9	66	0,3	108	0,4	119	0,5	233	1,2	211	1,2
10	197	0,8	244	1,0	312	1,4	399	2,0	367	2,0
11	35	0,1	61	0,3	63	0,3	134	0,7	104	0,6
12	131	0,5	168	0,7	223	1,0	306	1,5	275	1,5
13	16	0,1	29	0,1	24	0,1	64	0,3	58	0,3
14	77	0,3	112	0,5	148	0,7	243	1,2	182	1,0
15-	201	0,8	351	1,4	410	1,8	867	4,4	800	4,4
Antal hushåll	24 458	100	24 234	100	22 204	100	19 781	100	18 146	100

¹ Biståndshushåll = hushåll som fått ekonomiskt bistånd/ers enl LMA någon gång under året.

Tabell 80 Antal avslag under året bland avslagshushållen¹ 2004-2008

Antal avslag under året	2004	%	2005	%	2006	%	2007	%	2008	%
1	1 058	59,7	1 161	57,7	1 191	58,9	1 139	58,1	1 055	55,4
2	453	25,6	515	25,6	505	25,0	439	22,4	455	23,9
3	94	5,3	136	6,8	103	5,1	108	5,5	120	6,3
4	88	5,0	95	4,7	105	5,2	107	5,5	107	5,6
5	12	0,7	26	1,3	26	1,3	32	1,6	33	1,7
6	29	1,6	24	1,2	27	1,3	43	2,2	37	1,9
7	4	0,2	6	0,3	7	0,3	8	0,4	11	0,6
8	13	0,7	15	0,7	20	1,0	30	1,5	25	1,3
9	-	0,0	3	0,1	3	0,1	4	0,2	5	0,3
10	9	0,5	10	0,5	12	0,6	16	0,8	17	0,9
11	1	0,1	2	0,1	2	0,1	4	0,2	3	0,2
12	3	0,2	5	0,2	4	0,2	12	0,6	8	0,4
13	-	0,0	-	0,0	1	0,0	-	0,0	-	0,0
14	1	0,1	2	0,1	5	0,2	6	0,3	3	0,2
15-	7	0,4	12	0,6	11	0,5	11	0,6	27	1,4
Antal hushåll	1 772	100	2 012	100	2 022	100	1 959	100	1 906	100

¹ Avslagshushåll = hushåll som ansökte om ekonomiskt bistånd/ers enl LMA någon gång under året men aldrig fick något bifall - endast avslag.

Tabell 81 Antal avslag under året bland alla¹ hushåll som ansökte om ekonomiskt bistånd 2006-2008

Antal avslag under året	2006	%	2007	%	2008	%
0	8 834	36,5	5 630	25,9	5 274	26,3
1	5 338	22,0	4 531	20,8	4 166	20,8
2	3 504	14,5	3 091	14,2	2 905	14,5
3	1 605	6,6	1 764	8,1	1 592	7,9
4	1 481	6,1	1 622	7,5	1 447	7,2
5	588	2,4	832	3,8	798	4,0
6	809	3,3	956	4,4	881	4,4
7	256	1,1	435	2,0	379	1,9
8	474	2,0	580	2,7	550	2,7
9	122	0,5	237	1,1	216	1,1
10	324	1,3	415	1,9	384	1,9
11	65	0,3	138	0,6	107	0,5
12	227	0,9	318	1,5	283	1,4
13	25	0,1	64	0,3	58	0,3
14	153	0,6	249	1,1	185	0,9
15-	421	1,7	878	4,0	827	4,1
Antal hushåll	24 226	100	21 740	100	20 052	100

¹ **OBS!** Att här medräknas **alla** hushåll som ansökte och fick bifall eller skriftligt avslag någon gång under året.

Tabell 82 Antal hushåll som fått avslag en eller flera gånger 2008 och antal avslag efter avslagstyp

Avslagstyp	Avslag bland biståndshushåll		Avslagshushåll		Alla hushåll med avslag under året	
	Antal hushåll ¹ med typen någon gång	Antal avslag av resp typ	Antal hushåll ¹ med typen någon gång	Antal avslag av resp typ	Antal hushåll ¹ med typen någon gång	Antal avslag av resp typ
Avslag pga:						
Ej till arbetsmarkn förfogande (01)	3 302	7 139	275	519	3 577	7 658
Ej medverkat till utredningen (02)	3 490	7 069	594	872	4 084	7 941
Behov tillgodoses av egna ink/ers (03)	5 554	16 366	920	2 037	6 474	18 403
Behoven fylls om sök andra bidr (04)	413	697	40	71	453	768
Behov tillgodoses av make (05)	145	379	43	73	188	452
Ej behov enligt SoL 4 kap 1 § (06)	7 455	26 183	223	431	7 678	26 614
Vistas ej i kommu- nen (07)	134	246	17	25	151	271
Andra orsaker (08)	3 616	7 286	223	385	3 839	7 671
Samtliga "netto"	² 12 872	65 365	¹ 1 906	4 413	² 14 778	69 778

¹ Ett hushåll kan redovisas på flera avslagstyper.

² Här redovisas nettoantalet hushåll som fått avslag (ej sammanräkning av kolumnerna).

**Tabell 83 Antal och andel hushåll som fått avslag någon gång 2008, av *alla*¹
hushåll som ansökte om ekonomiskt bistånd i respektive stadsdelsförvaltning**

Stadsdels- förvaltning	Alla hushåll med biståndsansökan				
	Antal	Därav med avslag (någon gång under året)			
		Antal	% av samtliga	Därav endast avslag	% av samtliga
Västerort	7 566	6 077	80,3	667	8,8
1 Rinkeby-Kista	2 886	2 418	83,8	219	7,6
3 Spånga-Tensta	1 945	1 364	70,1	103	5,3
4 Hässelby-Vällingby	1 900	1 690	88,9	252	13,3
6 Bromma	835	605	72,5	93	11,1
Inre staden	3 134	2 015	64,3	331	10,6
8 Kungsholmen	486	324	66,7	62	12,8
9 Norrmalm	548	335	61,1	65	11,9
10 Östermalm	372	226	60,8	41	11,0
12 Södermalm	1 728	1 130	65,4	163	9,4
Söderort	8 737	6 420	73,5	883	10,1
14 Enskede-Årsta-Vantör	2 766	2 089	75,5	221	8,0
15 Skarpnäck	1 335	869	65,1	100	7,5
18 Farsta	1 665	1 268	76,2	161	9,7
21 Älvsjö	324	267	82,4	46	14,2
22 Hägersten-Liljeholmen	1 216	778	64,0	173	14,2
24 Skärholmen	1 431	1 149	80,3	182	12,7
50 Enheten för hemlösa	615	266	43,3	25	4,1
HELA STADEN	20 052	14 778	73,7	1 906	9,5

¹ Här medräknas alla hushåll som ansökte och fick bifall och/eller skriftligt avslag någon gång under året.

Tabell 84 Antal avslag per avslagstyp för alla hushåll som ansökte 2008 vid stadsdelsförvaltningarna

Stadsdels- förvaltning	ANTAL AVSLAG PER AVSLAGSTYP								Totalt
	Ej till arb- markn förfogande (01)	Ej medv till ut- redning (02)	Behov fylls av egna ink/ers (03)	Behov fylls om sök andra bidr (04)	Behov till- godoses av make (05)	Ej behov SoL 4 kap 1 § (06)	Vistas ej i kommu- nen (07)	Andra orsaker (08)	
Västerort	3 605	3 855	8 913	404	249	13 700	149	4 039	34 914
1 Rinkeby-Kista	1 323	1 214	3 371	171	69	7 564	48	1 321	15 081
3 Spånga-Tensta	724	323	2 037	87	93	885	57	1 705	5 911
4 Hässelby-Vällingby	1 249	2 075	2 902	104	85	4 356	38	750	11 559
6 Bromma	309	243	603	42	2	895	6	263	2 363
Inre staden	600	617	1 704	43	14	2 071	17	953	6 019
8 Kungsholmen	120	113	249	10	-	338	6	167	1 003
9 Norrmalm	93	131	328	7	-	319	3	147	1 028
10 Östermalm	73	72	189	9	3	223	1	103	673
12 Södermalm	314	301	938	17	11	1 191	7	536	3 315
Söderort	3 356	3 386	7 588	320	187	10 799	105	2 523	28 264
14 Enskede-Årsta-Vantör	999	1 378	2 984	159	21	3 944	19	1 058	10 562
15 Skarpnäck	373	278	805	18	5	761	10	299	2 549
18 Farsta	554	844	1 198	76	52	1 845	16	575	5 160
21 Älvsjö	174	85	359	7	17	364	1	132	1 139
22 Hägersten-Liljeholmen	572	367	647	12	23	391	19	311	2 342
24 Skärholmen	684	434	1 595	48	69	3 494	40	148	6 512
50 Enheten för hemlösa	97	83	198	1	2	44	-	156	581
HELA STADEN	7 658	7 941	18 403	768	452	26 614	271	7 671	69 778

Tabell 85 Ersättningstagare i hushåll med introduktionsersättning efter hushållstyp och kön 2008

Hushållstyp	Ersättningstagare				Antal hushåll	Hushållsstorlek
	Män ¹	Kvinnor ¹	Barn ²	Summa		
Ensamstående man	969	.	135	1 104	969	1,14
utan barn	908	.	.	908	908	1,00
med barn	61	.	135	196	61	3,21
Ensamstående kvinna	.	748	523	1 271	748	1,70
utan barn	.	500	.	500	500	1,00
med barn	.	248	523	771	248	3,11
Par	327	327	630	1 284	327	3,93
utan barn	71	71	.	142	71	2,00
med barn	256	256	630	1 142	256	4,46
Samtliga	1 296	1 075	1 288	3 659	2 044	1,79

¹ I de fall registerledaren är under 18 år ingår även dessa (5 st).

² Med barn avses även överåriga barn som upptas som hemmavarande (95 st).

Tabell 86 Vuxna ersättningstagare i hushåll med introduktionsersättning efter ålder och hushållstyp 2008

Ålder	Hushållstyp						Totalt
	Utan barn			Med barn			
	Ensam man	Ens kvinna	Par	Ensam man	Ens kvinna	Par	
-24	163	123	11	2	22	22	343
25-29	259	121	21	4	31	64	500
30-39	325	124	43	17	126	240	875
40-49	117	59	21	25	58	123	403
50-59	36	41	18	11	9	51	166
60-64	5	21	11	1	2	8	48
65-	3	11	17	1	0	4	36
Samtliga	908	500	142	61	248	512	2 371

Tabell 87 Hushåll med introduktionsersättning efter hushållstyp och registerledarens ålder 2008

Ålder register- ledare	Hushållstyp						Totalt
	Utan barn			Med barn			
	Ensam man	Ensam kvinna	Par	Ensam man	Ensam kvinna	Par	
-24	163	123	10	2	22	20	340
25-29	259	121	13	4	31	48	476
30-39	325	124	19	17	126	123	734
40-49	117	59	8	25	58	44	311
50-59	36	41	12	11	9	20	129
60-64	5	21	7	1	2	1	37
65-	3	11	2	1	-	-	17
Samtliga	908	500	71	61	248	256	2 044

Tabell 88 Summa introduktionsersättning till flyktinghushållen efter registerledarens ålder 2008

	Ålder							Samtliga
	-24	25-29	30-39	40-49	50-59	60-64	65-	
Antal hushåll	340	476	734	311	129	37	17	2 044
Summa intro- duktionsers, tkr	13 042	20 551	33 316	15329	6 837	1 629	238	90 941

Tabell 89 Summa introduktionsersättning till flyktinghushåll efter hushållstyp samt ersättningsmånader, medelersättning och genomsnittlig ersättningstid 2008

Hushållstyp	Summa introduktionsersättning, tkr	Antal ersättningsmånader	Medelersättning per månad, kr	Genomsnittlig ersättningstid, månader
Ensamstående man	38 191	5 883	6 492	6,1
utan barn	35 915	5 552	6 469	6,1
med barn	2 276	331	6 877	5,4
Ensamstående kvinna	31 752	4 669	6 801	6,2
utan barn	21 955	3 431	6 399	6,9
med barn	9 797	1 238	7 914	5,0
Par	20 998	1 809	11 608	5,5
utan barn	3 304	335	9 861	4,7
med barn	17 695	1 474	12 004	5,8
Samtliga	90 941	12 361	7 357	6,0

Tabell 90 Introduktionsersättning 2000-2008

	2000	2003	2004	2005	2006	2007	2008
Summa utgiven introduktionsersättning, tkr	85 010	57 955	33 134	24 623	89 965	128 447	90 941
därav ersättning till ¹							
EGT-liknande ändamål	87%
Extra ersättning	13%
Antal introduktionshushåll	1 708	1 298	794	577	1 535	2 723	2 044
Antal ersättningstagare	3 888	2 582	1 638	1 208	2 715	4 988	3 659
Hushållsstorlek	2,28	1,99	2,06	2,09	1,77	1,83	1,79
Antal ersättningsmånader	11 273	7 863	4 012	2 633	10 574	15 888	12 361
Ersättningsmånader per introduktionshushåll	6,6	6,1	5,1	4,6	6,9	5,8	6,0
Medelersättning, kr per ersättningshushåll och månad	7 541	7 371	8 259	9 344	8 508	8 085	7 357

¹ Uppgift saknas om ändamålen för introduktionsersättningen 2003-2008.

Tabell 91 Antal ersättningstagare och antal hushåll med introduktionsersättning 1995-2008

År	Ersättningstagare			Hushåll					
	Totalt	vuxna	barn	Världsdel efter registerledarens medborgarskapsgrupp ¹					
				Europa	Asien	Afrika	Latin-/Syd-amerika	Övriga	Totalt
1995	5 408	3 549	1 859	1 182	850	497	94	19	2 642
1996	3 001	1 841	1 160	337	688	239	77	18	1 359
1997	2 285	1 388	897	142	632	144	74	25	1 017
1998	3 020	1 810	1 210	134	910	197	85	21	1 347
1999	3 471	2 072	1 399	131	1 093	154	115	15	1 508
2000	3 888	2 303	1 585	95	1 382	132	83	16	1 708
2001	3 406	2 088	1 318	61	1 344	128	47	19	1 599
2002	2 758	1 790	968	38	1 128	235	31	20	1 452
2003	2 582	1 628	954
2004	1 638	1 019	619
2005	1 208	718	490
2006	2 715	1 842	873
2007	4 988	3 333	1 655
2008	3 659	2 371	1 288	31	899	564	11	539	2 044

¹ Uppgift saknas om medborgarskap för ersättningstagarna 2003- 2007.

Tabell 92 Antal hushåll med introduktionsersättning fördelade efter registerledarens ålder 1995-2008

År	Ålder							Totalt
	-24 år	25-29 år	30-39 år	40-49 år	50-59 år	60-64 år	65- år	
1995	571	650	882	331	167	25	16	2 642
1996	235	355	466	190	96	15	2	1 359
1997	181	242	382	142	64	6	-	1 017
1998	268	343	469	196	69	2	-	1 347
1999	265	360	544	241	96	-	2	1 508
2000	317	378	623	274	115	1	-	1 708
2001	307	357	557	259	111	8	-	1 599
2002	271	338	529	229	77	8	-	1 452
2003	221	288	500	201	76	12	-	1 298
2004	125	182	327	124	32	4	-	794
2005	77	111	239	125	20	4	1	577
2006	241	325	598	261	85	14	11	1 535
2007	412	615	1024	441	165	40	26	2 723
2008	340	476	734	311	129	37	17	2 044

Tabell 93 Antal hushåll med introduktionsersättning fördelade efter hushållstyp 1995-2008

År	Hushållstyp						Totalt
	Utan barn			Med barn			
	Ensam man	Ensam kvinna	Par	Ensam man	Ensam kvinna	Par	
1995	1 095	418	209	16	206	698	2 642
1996	563	198	104	13	103	378	1 359
1997	412	143	84	7	84	287	1 017
1998	562	212	89	3	107	374	1 347
1999	590	231	113	6	117	451	1 508
2000	709	237	117	12	155	478	1 708
2001	707	240	89	8	155	400	1 599
2002	706	263	57	7	137	272	1 442
2003	654	202	36	14	98	294	1 298
2004	365	119	31	10	75	194	794
2005	245	95	15	12	84	126	577
2006	828	229	38	10	161	269	1 535
2007	1325	459	145	21	308	465	2 723
2008	908	500	71	61	248	256	2 044

Tabell 94 Antal hushåll med introduktionsersättning och summa ersättning, tkr, i respektive stadsdelsförvaltning 2006-2008

Stadsdels- förvaltning	Antal hushåll			Summa, tkr		
	2006	2007	2008	2006	2007	2008
Västerort	911	1 654	1 333	53 427	80 431	59 991
1 Rinkeby-Kista	383	682	546	22 030	33 018	25 293
3 Spånga-Tensta	246	486	423	14 181	22 971	19 255
4 Hässelby-Vällingby	233	402	309	12 940	19 483	12 504
6 Bromma	49	84	55	4 275	4 960	2 939
Inre staden	28	42	24	1 733	1 549	1 307
8 Kungsholmen	18	32	9	1 342	1 260	629
9 Norrmalm	4	1	4	163	6	203
10 Östermalm	-	-	2	-	-	89
12 Södermalm	6	9	9	228	283	386
Söderort	585	1 027	687	34 618	46 467	29 643
14 Enskede-Årsta-Vantör	165	322	268	8 501	13 243	10 608
15 Skarpnäck	35	89	62	2 405	3 849	2 739
18 Farsta	99	149	85	5 515	6 104	3 356
21 Älvsjö	18	22	18	1 239	1 076	959
22 Hägersten-Liljeholmen	105	133	71	8 388	8 659	3 973
24 Skärholmen	163	312	183	8 569	13 536	8 009
50 Enheten för hemlösa	1	-	-	3	-	-
Saknar SDF	10	-	-	184	-	-
HELA STADEN	1 535	2 723	2 044	89 965	128 447	90 941

**Tabell 95 Antal ersättningstagare med introduktionsersättning
fördelade efter barn och vuxna i respektive stadsdelsförvaltning 2007-2008**

Stadsdels- förvaltning	Antal ersättningstagare 2007			Antal ersättningstagare 2008		
	Barn	Vuxna	Totalt	Barn	Vuxna	Totalt
Västerort	950	2 015	2 965	799	1 519	2 318
1 Rinkeby-Kista	358	827	1 185	299	622	921
3 Spånga-Tensta	228	558	786	257	460	717
4 Hässelby-Vällingby	232	506	738	184	368	552
6 Bromma	132	124	256	59	69	128
Inre staden	6	46	52	8	28	36
8 Kungsholmen	4	35	39	4	11	15
9 Norrmalm	-	1	1	1	5	6
10 Östermalm	-	-	-	0	2	2
12 Södermalm	2	10	12	3	10	13
Söderort	699	1 272	1 971	481	824	1 305
14 Enskede-Årsta-Vantör	191	392	583	200	314	514
15 Skarpnäck	57	107	164	28	71	99
18 Farsta	72	166	238	37	94	131
21 Älvsjö	5	27	32	6	20	26
22 Hägersten-Liljeholmen	141	177	318	89	100	189
24 Skärholmen	233	403	636	121	225	346
50 Enheten för hemlösa	-	-	-	-	-	-
Saknar SDF	-	-	-	-	-	-
HELA STADEN	1 655	3 333	4 988	1 288	2 371	3 659

Tabell 96 Alla vuxna personer med introduktionsersättning efter försörjningshinder¹ och stadsdelsförvaltning 2008

Försörjningshinder (kod)	Stadsdelsförvaltning							
	1 Rinkeby- Kista	2 Spånga- Tensta	4 Hässelby- Vällingby	6 Bromma	8 Kungs- holmen	9 Norr- malm	10 Öster- malm	12 Söder- malm
Försörjningshinder (kod)								
Arbetslös med ers från A-kassa/Alfa (01)	1	-	1	-	-	-	-	-
Arbetslös utan ers från A-kassa/Alfa (02)	119	12	96	15	1	-	-	1
Arbetslös utan ers från A-kassa/Alfa - i aktivitet (03)	288	12	157	7	5	-	-	4
Ofrivilligt deltidsarbete - söker heltid (04)	14	6	8	1	-	-	-	1
Arbetslös i program med ers från AF (05)	4	-	1	-	-	-	1	-
Sjukskriven, 0-placerad (06)	69	65	26	17	1	-	-	-
Otillräcklig inkomst av sjukpenning (07)	1	-	-	-	-	-	-	-
Otillräcklig inkomst av föräldrapenning (08)	61	28	47	16	1	-	-	2
Otillräcklig inkomst av sjukers/aktivitetsers (09)	8	3	2	-	-	-	-	-
SFI-studerande (10)	489	427	244	43	9	5	2	7
SFI-studerande i heldagsaktivitet (11)	118	61	146	32	6	3	-	-
Väntar inkomst i form av lön (12)	15	3	4	1	-	1	-	-
Väntar på inkomst i form av ers från AF (A-kassa/Alfa) (13)	3	-	-	-	-	-	-	-
Väntar inkomst i form av ers från FK (14)	8	23	-	-	3	-	-	-
Pers omfatt flyktförordn ej sv medb varakt nedsatt arbförmåga eller över 60 år (15)	8	6	5	1	-	-	-	-
Över 65 år med ingen eller låg ålderspens (16)	-	-	-	-	-	-	-	-
Sökt och väntar barnomsorgsplats (17)	5	5	10	10	-	-	-	-
Otillräcklig inkomst av arbete på heltid (18)	4	1	12	1	-	-	-	-
Avtjänar straff med fotboja (19)	-	1	-	-	-	-	-	-
Utan försörjningshinder - saknar EGT (22)	13	-	2	2	-	-	-	-
Sociala-/medicinska skäl (23)	14	10	7	3	1	-	-	1
Indragen ers från FK vid sjukdom (24) ²	3	9	1	-	-	-	-	-
Väntar på sjukpenning (25) ³	-	-	-	-	-	-	-	-
Väntar på sjukersättning/aktivitetsers (26) ³	-	-	-	-	-	-	-	-
Väntar på föräldrapenning (27) ³	-	1	-	-	-	-	-	-
Väntar inkomst av lön, ofrivillig deltid (28) ³	-	-	-	-	-	-	-	-
Väntar inkomst av lön, heltidsarbete (29) ³	-	-	-	-	-	-	-	-
Utan försörjningshinder - har EGT (30)	97	2	-	1	-	-	-	-
Utlänning med ersättning enligt LMA (40)	-	-	-	-	-	-	-	-
Summa vuxna⁴	622	460	368	69	11	5	2	10

¹ Ersättningstagarna kan ha ett eller flera olika försörjningshinder under året. Här presenteras de på varje försörjningshinder de hade.

En ersättningstagare kan alltså återfinnas i flera kolumner, dock endast på en stadsdelsförvaltning (den sista de fick ersättning i).

² Nytt försörjningshinder infört oktober 2006.

³ Nytt försörjningshinder infört december 2008.

⁴ Netto.

Tabell 96 Alla vuxna personer med introduktionsersättning efter försörjningshinder¹ och stadsdelsförvaltning 2008

Försörjningshinder (kod)	Stadsdelsförvaltning						Enheten f hemlösa	Hela staden
	14 Enskede- Årsta-Vant	15 Skarp- näck	18 Farsta	21 Älvsjö	22 Häger- sten-Liljeh	24 Skär- holmen		
Försörjningshinder (kod)								
Arbetslös med ers från A-kassa/Alfa (01)	3	2	-	-	-	3	-	10
Arbetslös utan ers från A-kassa/Alfa (02)	96	21	16	12	28	53	-	470
Arbetslös utan ers från A-kassa/Alfa - i aktivitet (03)	195	51	50	14	46	125	-	954
Ofrivilligt deltidsarbete - söker heltid (04)	3	1	4	-	-	8	-	46
Arbetslös i program med ers från AF (05)	-	-	2	1	-	2	-	11
Sjukskriven, 0-placerad (06)	29	5	5	2	13	19	-	251
Otillräcklig inkomst av sjukpenning (07)	2	-	-	-	-	3	-	6
Otillräcklig inkomst av föräldrapenning (08)	48	2	9	-	4	20	-	238
Otillräcklig inkomst av sjukers/aktivitetsers (09)	1	-	-	-	-	4	-	18
SFI-studerande (10)	145	29	32	5	52	130	-	1 619
SFI-studerande i heldagsaktivitet (11)	86	25	27	2	44	81	-	631
Väntar inkomst i form av lön (12)	2	1	2	-	3	4	-	36
Väntar på inkomst i form av ers från AF (A-kassa/Alfa) (13)	2	2	-	-	2	2	-	11
Väntar inkomst i form av ers från FK (14)	9	2	2	1	6	8	-	62
Pers omfatt flyktförordn ej sv medb varakt nedsatt arbförmåga eller över 60 år (15)	5	1	-	1	1	3	-	31
Över 65 år med ingen eller låg ålderspens (16)	1	-	-	-	-	1	-	2
Sökt och väntar barnomsorgsplats (17)	5	-	-	-	4	-	-	39
Otillräcklig inkomst av arbete på heltid (18)	1	1	1	-	2	3	-	26
Avtjänar straff med fotboja (19)	-	-	-	-	-	-	-	1
Utan försörjningshinder - saknar EGT (22)	-	-	-	-	-	-	-	17
Sociala-/medicinska skäl (23)	11	2	23	0	3	4	-	79
Indragen ers från FK vid sjukdom (24) ²	-	-	-	-	-	-	-	13
Väntar på sjukpenning (25) ³	-	-	-	-	-	-	-	0
Väntar på sjukersättning/aktivitetsers (26) ³	-	-	-	-	-	-	-	0
Väntar på föräldrapenning (27) ³	-	-	-	-	-	-	-	1
Väntar inkomst av lön, ofrivillig deltid (28) ³	-	-	-	-	-	-	-	0
Väntar inkomst av lön, heltidsarbete (29) ³	-	-	-	-	-	-	-	0
Utan försörjningshinder - har EGT (30)	-	-	-	-	1	-	-	101
Utlänning med ersättning enligt LMA (40)	-	-	-	-	-	-	-	0
Summa vuxna⁴	314	71	94	20	100	225	-	2 371

Översiktstabell över ekonomiskt bistånd 1990, 1995, 2000, 2005-2008

År	1990	1995	2000	2005	2006	2007	2008
Summa utgivet ekonomiskt bistånd (inkl ers enl LMA), tkr	617 911	1 178 666	1 197 028	1 142 467	1 060 169	920 292	885 658
Endast ekonomiskt bistånd	606 867	1 175 962	1 195 261	1 141 723	1 059 393	919 710	884 891
därav ekon bistånd till							
EGT	468 313	1 057 306	1 077 031	1 003 465	940 999	818 991	788 598
Övrigt ekonomiskt bistånd	137 487	118 656	118 231	138 258	118 394	100 719	96 294
Antal biståndshushåll	30 403	41 219	29 901	24 234	22 204	19 781	18 146
Hushållsstorlek	1,68	1,64	1,79	1,82	1,83	1,84	1,83
Antal biståndstagare	50 960	67 742	53 591	44 215	40 564	36 424	33 269
Biståndstagare i % av bef	7,6	9,5	7,1	5,7	5,2	4,6	4,1
Biståndsmånader per biståndshushåll	4,6	5,7	6,6	6,6	6,6	6,6	6,7
Medelbidrag, kr per biståndshushåll och år	20 324	28 595	40 033	47 143	47 747	46 524	48 807
Medelbidrag, kr per biståndshushåll och månad	4 406	5 014	6 069	7 193	7 188	7 042	7 284

Anm. 1990 ingår ekonomiskt bistånd till nykomna flyktinghushåll. Från och med 1995 får dessa introduktionsersättning.





**Stockholms Stads
Utrednings- och Statistikkontor AB**
Box 8320, 104 20 Stockholm
Besöksadress: Kaplansbacken 10

Telefon: 08-508 35 000
Fax: 08-508 35 079
E-post: info@usk.stockholm.se
www.uskab.se

