



# STATISTIK OM STOCKHOLM

---

**SOCIALA FÖRHÅLLANDEN**

Ekonomiskt bistånd samt introduktionsersättning 2011

---



## FÖRORD

På uppdrag av Stockholms stad presenterar Sweco Eurofutures denna årsrapport som beskriver utvecklingen av ekonomiskt bistånd och introduktionsersättning i Stockholms stad med tonvikt på det senaste året. Syftet är att för verksamheten ge ett underlag för styrning och planering samt en allsidig information till beslutsfattare och allmänhet. Biståndsbehovet beskrivs mot bakgrund av variabler som ålder, hushållstyp, medborgarskap och födelseland. Där det är möjligt görs jämförelser mellan gruppen biståndstagare och stadens befolkning som helhet.

Rapporten grundar sig på uppgifter ur Paraplyet (stadens registreringssystem för bl.a. ekonomiskt bistånd och introduktionsersättning).

Rapporten omfattar tre olika typer av ersättningar till hushåll:

1. **Ekonomiskt bistånd:** Ekonomiskt bistånd betalas ut till dem som ansöker och inte har tillräckliga medel för sin försörjning eller annat som är nödvändigt för livsföringen och vilkas behov inte kan tillgodoses på annat sätt (SoL 4 kap 1§).
2. **Introduktionsersättning:** Nyanlända flyktingar med uppehållstillstånd erbjuds introduktionsersättning under en 18 månaders introduktionstid, istället för ekonomiskt bistånd.
3. **Ersättning enligt LMA:** Migrationsverket har ansvaret för försörjning för invandrare som saknar uppehållstillstånd och är asylsökande. Ett mindre antal hushåll finns hos kommunen (anhörigsökande) och får sin försörjning genom ersättning enligt lagen om mottagning av asylsökande m fl. (tidigare kallat asylbidrag).

Fokus i rapporten ligger på redovisningen av ekonomiskt bistånd inklusive ersättning enligt LMA. Ersättning enligt LMA utgör endast 0,06 procent av det totala utbetalade biståndet, varför begreppet ”ekonomiskt bistånd” används genomgående.

När biståndshushållen redovisas per stadsdelsförvaltning placeras de, med det bistånd och biståndsmånader de haft under året, **på den förvaltning de senast under året fick ekonomiskt bistånd**. De förekommer alltså endast en gång i materialet.

Innehåll	
FÖRORD.....	1
SAMMANFATTNING .....	3
EKONOMISKT BISTÅND.....	5
Ökad kostnad för ekonomiskt bistånd.....	5
<i>Stadsdelsförvaltningarna</i> .....	6
Faktorer som påverkar kostnaden för ekonomiskt bistånd .....	6
Antalet biståndshushåll minskade med 1,9 procent.....	8
<i>Stadsdelsförvaltningarna</i> .....	9
Arbetslöshet det dominerande försörjningshindret .....	10
<i>Etableringslagen fr.o.m. 1:a december 2010</i> .....	13
<i>Stadsdelsförvaltningarna</i> .....	14
Medelbidraget .....	15
<i>Stadsdelsförvaltningarna</i> .....	17
Längre biståndstider ökar kostnaderna.....	18
<i>Stadsdelsförvaltningarna</i> .....	20
Minskad hushållsstorlek.....	21
Nära hälften av de vuxna biståndstagarna är 30 – 49 år .....	22
<i>Stadsdelsförvaltningarna</i> .....	24
Sjunkande biståndstagande i befolkningen .....	24
<i>Stadsdelsförvaltningarna</i> .....	26
Nära två tredjedelar av de vuxna biståndstagarna är födda utom Sverige .....	27
Största andelen av biståndet till ekonomisk grundtrygghet.....	30
Minskning av antalet nytillkomna biståndshushåll .....	32
<i>Stadsdelsförvaltningarna</i> .....	34
Biståndstider i ett längre perspektiv .....	34
<i>Stadsdelsförvaltningarna</i> .....	36
Avslagsbeslut 2011 .....	38
<i>Stadsdelsförvaltningarna</i> .....	39
Avslutade hushåll 2011 .....	40
<i>Avslutsorsak</i> .....	42
<i>Stadsdelsförvaltningarna</i> .....	43
INTRODUKTIONSERSÄTTNING .....	44
<i>Stadsdelsförvaltningarna</i> .....	46
Avslutade ersättningshushåll .....	47
DEFINITIONER.....	48
Ekonomiskt bistånd.....	48
Introduktionsersättning.....	49
Ersättning enligt LMA.....	49
Underlag för statistiken från "PARAPLYET" .....	49
Nettostatistik .....	49
Avseendemånad .....	50
Hushåll .....	50
Biståndstagare .....	50
Födelseland och Medborgarskapsgrupper .....	51
Försörjningshinder .....	51
Avslag .....	51
Avslutade .....	51
Symboler och förkortningar som används i tabellerna.....	51
KODFÖRTECKNING .....	52
Försörjningshinder .....	52
Ändamål.....	52
Avslag av ekonomiskt bistånd/introduktionsersättning .....	54
Avslutskoder för ekonomiskt bistånd .....	54
Avslutskoder för Introduktionsersättning.....	54
TABELLFÖRTECKNING.....	55

## SAMMANFATTNING

Kostnaden för *ekonomiskt bistånd* var 985 mnkr i staden 2011. Det var en kostnadsökning med 18 mnkr eller 1,9 procent jämfört med föregående år.

Kostnadsökningen förklaras av att medelbidraget per person ökade och att hushållens biståndstider blev något längre. Kostnadsökningen motverkades av att antalet biståndshushåll minskade och att biståndshushållens storlek var något mindre än 2010.

18 090 *hushåll* fick ekonomiskt bistånd någon gång under 2011. Det var en minskning med ca 350 hushåll eller -1,9 procent jämfört med 2010.

*Medelbidraget per person* var 4 471 kr per månad 2011 vilket var en ökning med 4,7 procent jämfört med 2010. Observera att måttet tar hänsyn till förändringar av hushållsstorleken. Endast ca 1,1 procent av ökningen förklaras av den genomsnittliga höjningen av riksnormen 2011. Inflationen (KPI) var 2,6 procent under 2011. *Medelbidraget per hushåll och månad* är det vanligaste medelbidragsmåttet och var 7 762 kronor 2011. Det var en ökning med 2,8 procent jämfört med 2010. Hushållsstorleken har minskat till i genomsnitt 1,74 personer vilket förklarar varför medelbidraget per hushåll inte ökat lika mycket som medelbidraget per person.

Den *genomsnittliga biståndstiden* var 7,0 månader för biståndshushållen 2011. Det var en ökning med 0,1 månader jämfört med 2010 eller 1,0 procent.

40 procent av biståndshushållen hade långvarigt biståndsbehov, 10 – 12 månader under året. De fick 71 procent av den totala biståndskostnaden. Det är ungefär samma relation som funnits de senaste åren.

Sett i ett femårsperspektiv hade en dryg fjärdedel, 4 670, av alla biståndshushåll 2011 haft bistånd fem år i följd (de hade allt mellan 1 – 12 månader per år). De minskade med 260 hushåll jämfört med 2010. Av hushållen med bistånd alla fem åren hade 3 170 hushåll haft långvarigt biståndsbehov, mellan 49 – 60 biståndsmånader under de åren.

Sammanfattningsvis förklaras kostnadsökningen med 1,9 procent mellan 2010 och 2011 av:

	Förändring i mnkr	Förändring i %-enheter
Längre biståndstid	10,0	1,0
Högre medelbidrag per person	45,1	4,7
<i>motverkades av</i>		
Färre biståndshushåll	-18,2	-1,9
Mindre hushållsstorlek	-17,1	-1,8
Synergieffekt	-1,2	-0,1
<b>Summa</b>	<b>18,5</b>	<b>1,9</b>

Biståndshushållen omfattade 31 410 *personer* 2011. De motsvarade 3,6 procent av stadens befolkning. Det var en minskning av biståndstagandet i befolkningen med 0,2 procentenhet jämfört med 2010. Det är den lägsta nivån på biståndstagandet som observerats i staden sedan 1982 när socialtjänstlagen trädde ikraft.

I den *vuxna* befolkningen var biståndstagandet högst i åldersgruppen 40 – 49 år med 4,1 procent vilket är en minskning med 0,1 procentenhet. Ända från början av 90-talet och till och med 2007 var biståndstagandet högst bland de unga, 18 – 24 år. 2011 hade 3,5 procent av de

unga ekonomiskt bistånd någon gång under året vilket var en minskning med 0,5 procentenheter jämfört med 2010.

Drygt 10 980 barn ingick i biståndshushållen. Det innebär att 6,6 procent av stadens barn levde i hushåll som någon gång under året hade behov av ekonomiskt bistånd. Det var en minskning med 0,5 procentenheter jämfört med 2010. I genomsnitt hade barnhushållen 2 barn. De flesta av dessa barn levde med en ensamstående mamma, 48 procent, medan 39 procent levde med två vuxna och resterande 13 procent med en ensamstående pappa.

De *ensamstående männen och kvinnorna utan barn* dominerade bland biståndshushållen 2011 liksom de alltid gjort. De ökade med 40 hushåll jämfört med 2010 medan antalet biståndshushåll totalt minskade. De *ensamstående med barn* minskade med 3,5 procent och *parhushållen både med och utan barn* minskade med 9 procent. Minskningen av de större hushållen samtidigt som de små ensamhushållen ökade gav en minskning av den genomsnittliga hushållsstorleken till 1,74 personer i biståndshushållen 2011.

47 procent av biståndstagarna (vuxna och barn) 2011 var födda i Sverige. Mer än hälften av biståndstagarna var alltså födda utanför Sverige. I *relation till befolkningen* är biståndstagandet lägst bland de födda i Sverige, 2,2 procent, samt i övriga Norden, 2,3 procent, och högst bland de födda utom Norden, 9,3 procent. Det var en liten minskning av biståndstagandet i befolkningen född i Sverige och en större minskning, med 1 procentenhet, bland de födda utanför Norden.

12 640 personer eller 62 procent av de 22 430 vuxna biståndstagarna 2011 fick någon gång under året bistånd av *arbetslöshetsrelaterade skäl*. Det var en ökad andel jämfört med 2010 men ca 180 personer färre. Det innebär i de flesta fall att de varit arbetslösa utan ersättning från A-kassa/Alfa och i aktivitet av något slag, eller varit i aktivitet genom arbetsförmedlingen med låg ersättning. Många av dem har pendlat mellan olika varianter av arbetslöshetsrelaterade försörjningshinder. En ökad andel har varit i någon form av aktivitet vilket oftast inneburit aktivitet via Jobbtorg Stockholm eller Arbetsförmedlingen.

23 procent av de vuxna biståndstagarna hade sociala-/medicinska skäl till bistånd någon gång under året och 24 procent av biståndstagarna fanns inom kategorin sjukskriven någon gång under året. Det var en ökning av antalet personer i båda kategorierna jämfört med 2010.

5 620 hushåll eller 31 procent av biståndshushållen var nytillkomna 2011. Det var 230 färre nytillkomna hushåll jämfört med 2010. Störst var minskningen av antalet unga nytillkomna (under 30 år). De unga är trots det överrepresenterade bland de nytillkomna.

Nära 6 350 hushåll avslutades 2011. Det innebar att 35 procent av biståndshushållen avslutades under året. Unga och äldre avslutas i något högre utsträckning än medelålders hushåll. Den vanligaste avslutsorsaken, ca 30 procent av de avslutade, var att man börjat arbeta. För en dryg femtedel av de avslutade hushållen var avslutsorsaken ”Okänt”.

Under 2011 fick 610 hushåll *introduktionsersättning* någon gång till en kostnad av 26 mnkr. Det var en minskning med drygt 560 hushåll och -30 mnkr jämfört med 2010. Minskningen beror på att Introduktionsersättningen ersatts av Etablerigsersättning via Arbetsförmedlingen från och med december 2010 och fasas ut för de redan aktuella i stadens till och med maj 2012. Invandringen av nyanlända flyktingar till staden har också minskat de senaste åren.

## EKONOMISKT BISTÅND

### Ökad kostnad för ekonomiskt bistånd

Kostnaden för ekonomiskt bistånd i staden var 985 mnkr 2011. Det var en ökning av kostnaden med 18 mnkr eller 1,9 procent jämfört med 2010. Av kostnaden utgjorde 0,06 procent ersättning enligt LMA (Lagen om Mottagande av Asylsökande m.fl.) som inte särredovisas i denna rapport. (Tabell 1 och 57 i tabellbilagan.)

#### Kostnaden för ekonomiskt bistånd i löpande priser, mnkr, 1990 – 2011

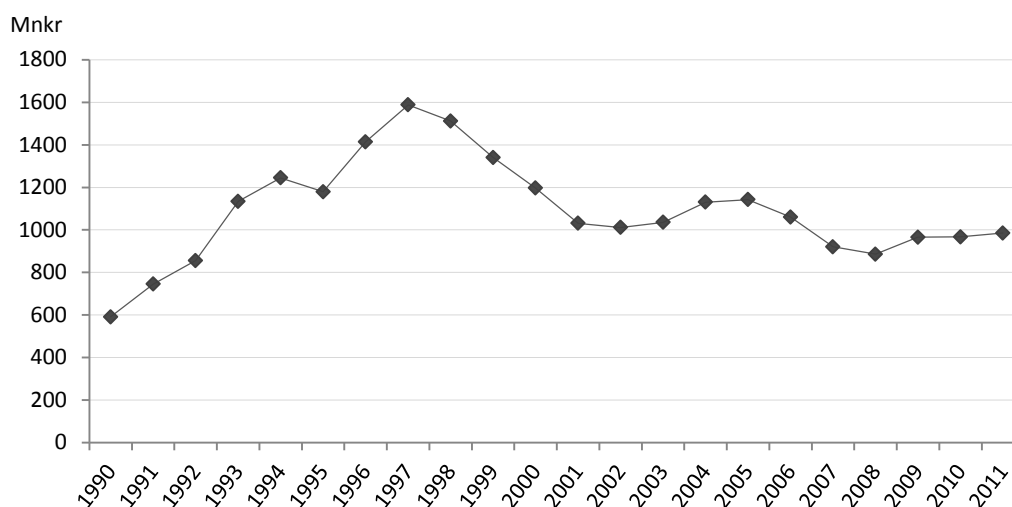

OBS att 1990 – 1994 är utbetalat bistånd på dåvarande Flyktingbyrån exkluderat för bättre jämförbarhet med senare år då nyanlända flyktingar erhåller introduktionsersättning fr.o.m. 1995<sup>1</sup>.

I ett drygt 20-årigt perspektiv framstår kostnadsutvecklingen under 2000-talet som relativt odramatisk. Efter att kostnaden sjunkit kraftigt från 1997 till 2001 (-35 procent) var förändringarna små ett par år i början av 2000-talet. 2004 skedde en 9-procentig ökning då den rådande lågkonjunkturen nådde hela arbetsmarknaden (den började i IT-sektorn). Från 2005 sjönk kostnaden för ekonomiskt bistånd kontinuerligt t.o.m. 2008 (-22 procent).

I förhållande till utvecklingen i riket som helhet<sup>2</sup> i lågkonjunkturen 2009 var den 9 procentiga kostnadsökningen i staden 2009 jämfört med 2008 oväntat låg. Åren 2010 och 2011 har kostnadsökningarna för ekonomiskt bistånd i staden varit dämpade under lågkonjunktur och återhämtningsperiod för den svenska ekonomin.

<sup>1</sup> Till och med 1994 handlades stadens flyktinghushåll på Flyktingbyrån. Det bistånd som utbetalades där kan inte direkt jämföras med den nuvarande introduktionsersättningen som endast utbetalas under 18 månaders introduktion.

<sup>2</sup> Riket som helhet var kostnadsökningen för ekonomiskt bistånd 20 procent mellan 2008 och 2009. Beräkningen inkluderar introduktionsersättning vilket inte stadens siffror gör. När introduktionsersättningen inkluderas utgick 1 020 mnkr i staden vilket var en ökning med 44 mnkr jämfört med 2008, alltså en kostnadsökning med 4 procent.

### Stadsdelsförvaltningarna

Kostnaden för ekonomiskt bistånd ökade något i de flesta stadsdelsförvaltningarna 2011 jämfört med 2010. I Södermalm, Enskede-Årsta-Vantör och Skarpnäck skedde dock kostnadsminskningar.

De största procentuella ökningarna skedde i Östermalm, 19 procent, och Norrmalm med 14 procent. Det motsvarade en ökning med 3,2 mnkr i Östermalm och 2,9 mnkr i Norrmalm. Tabell 56 i tabellbilagan.

Större kostnadsökningar skedde i Hässelby-Vällingby, Rinkeby-Kista och Skärholmen med 6,5 mnkr, 6,1 mnkr respektive 5,1 mnkr vilket motsvarade 6,5 procent 4,3 procent respektive 6,7 procent. Det motsvarade mindre procentuella ökningarna eftersom kostnaderna för ekonomiskt bistånd är högre i dessa stadsdelsförvaltningar. Kostnaderna ökade med nära 6 procent också i Älvsjö och Hägersten-Liljeholmen.

#### Kostnaden för ekonomiskt bistånd i löpande priser, mnkr, per stadsdelsförvaltning 2010 och 2011

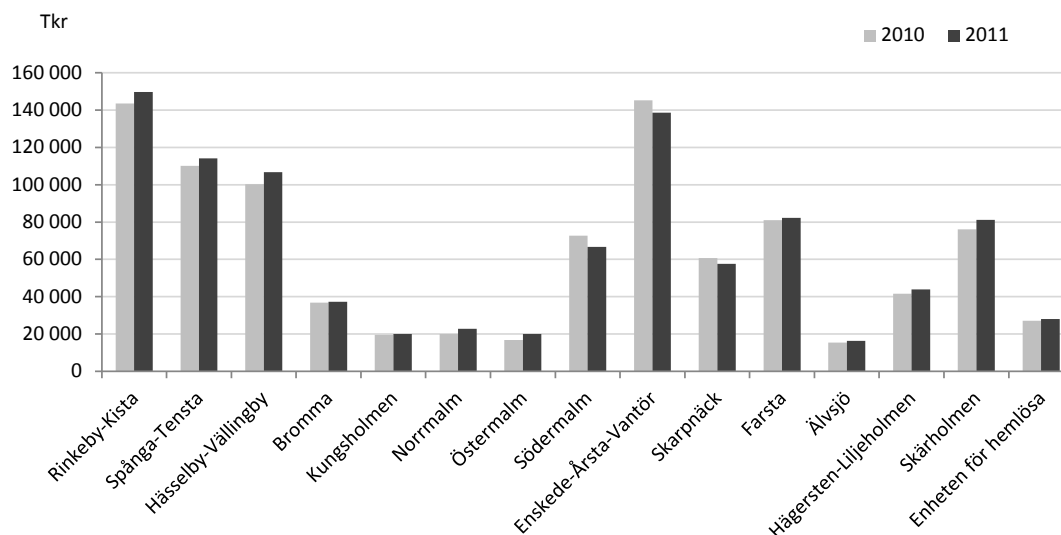

De största kostnadsminskningarna skedde i Södermalm, -6,1 mnkr, och Enskede-Årsta-Vantör, - 6,5 mnkr. Det motsvarade procentuella minskningar med 8,3 respektive 4,5 procent 2011 jämfört med 2010. I Skarpnäck minskade kostnaden med 3,1 mnkr eller 5,0 procent.

### Faktorer som påverkar kostnaden för ekonomiskt bistånd

En mängd faktorer påverkar kostnaderna för ekonomiskt bistånd. Följande diagram visar inflationens påverkan på kostnaderna (skillnaden mellan kurvorna). I brist på inflationsmått som avser staden används uppgifter för riket (KPI). I löpande priser var kostnaden 367 mnkr högre 2011 än 1990 vilket motsvarar en ökning med 59 procent. I fasta priser, med 1990 års prisnivå, har kostnaden endast ökat med 6 procent. Den största delen av kostnadsökningen 2011 jämfört med 1990 kan alltså tillskrivas inflationen. I ett fyraårsperspektiv har kostnaden i fasta priser däremot minskat något.



**Kostnaden för ekonomiskt bistånd i löpande och fasta priser, mnkr, 1990 - 2011**

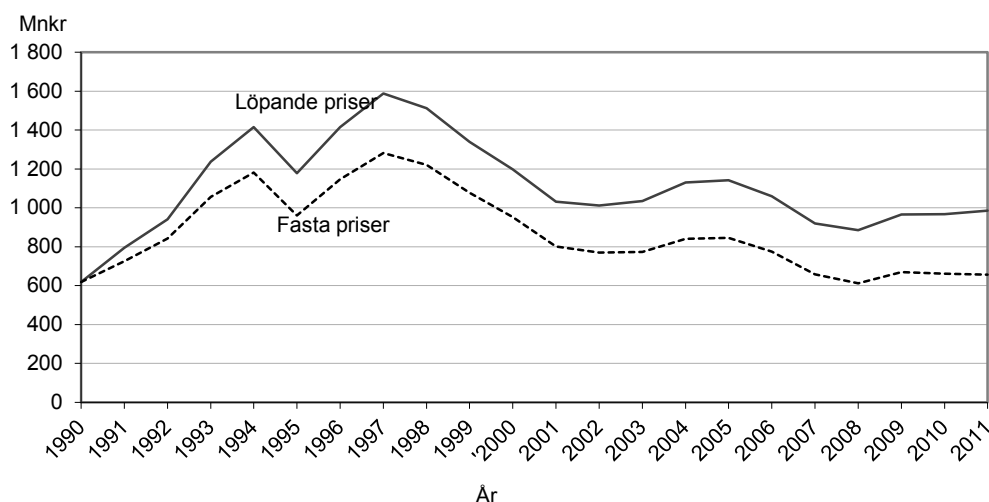

Kostnaderna för ekonomiskt bistånd påverkas av en rad faktorer. Här presenteras de som kan mätas via statistiken. De är; **antal hushåll, medelbidrag per person och månad, hushållsstorlek och biståndstid**. Antalet biståndshushåll påverkas i sin tur av t.ex. befolkningsutvecklingen, konjunkturen, arbetsmetoder och bedömningar. Medelbidraget per person och månad påverkas av normförändringar/inflation, hushållens inkomster och utgifter, handläggningsrutiner, pris- och hyresutveckling. Observera att prisutvecklingen i staden oftast ligger högre än inflationen i riket varför inflationens betydelse troligen underskattas.

Varje faktors påverkan på kostnadsförändringen 2010 – 2011 har beräknats genom att konstanthålla övriga faktors påverkan (antagit att de har samma värden som året innan).

**Sammanfattningsvis förklaras kostnadsförändringen i staden, + 1,9 procent, mellan 2010 och 2011 av:**

	Förändring i mnkr	Förändring i %-enheter
Längre biståndstid	10,0	1,0
Högre medelbidrag per person	45,1	4,7
<i>motverkades av</i>		
Färre biståndshushåll	-18,2	-1,9
Mindre hushållsstorlek	-17,1	-1,8
Synergieffekt	-1,2	-0,1
<b>Summa</b>	<b>18,5</b>	<b>1,9</b>

Kostnadsökningen i staden 2011 kan främst förklaras av ett högre medelbidrag per person och längre biståndstider. Ökningen motverkades av att antalet biståndshushåll minskade och att hushållsstorleken minskade något.

Motsvarande beräkningar för respektive stadsdelsförvaltning visar något olika förklaringar till kostnadsförändringarna. Det beror bl.a. på att stadsdelsområdena sinsemellan har olika befolkningsstrukturer, och troligen i viss mån av att förvaltningarna har olika arbetssätt.

I Östermalm ökade kostnaden främst på grund av fler biståndshushåll men också i stor utsträckning av längre biståndstider och högre medelbidrag per person. I Norrmalm ökade kostnaden främst av högre medelbidrag per person, men också fler hushåll och längre biståndstider bidrog. I de tre stadsdelsförvaltningar som hade en kostnadsminskning berodde den främst på att antalet biståndshushåll minskade men också på att medelbidraget per person inte ökade så mycket som i många andra förvaltningar. Endast i Älvsjö minskade medelbidraget per person. (Tabell 70 i tabellbilagan.)

## Antalet biståndshushåll minskade med 1,9 procent

Drygt 18 090 hushåll fick ekonomiskt bistånd någon gång 2011. Det var en minskning med 350 hushåll eller – 1,9 procent jämfört med 2010. Som nämnts bidrog minskningen av antalet biståndshushåll till att dämpa kostnadsökningen med 1,9 procentenheter. (Tabell 1 i tabellbilagan.)

Antalet hushåll med ekonomiskt bistånd i staden 1990 – 2011

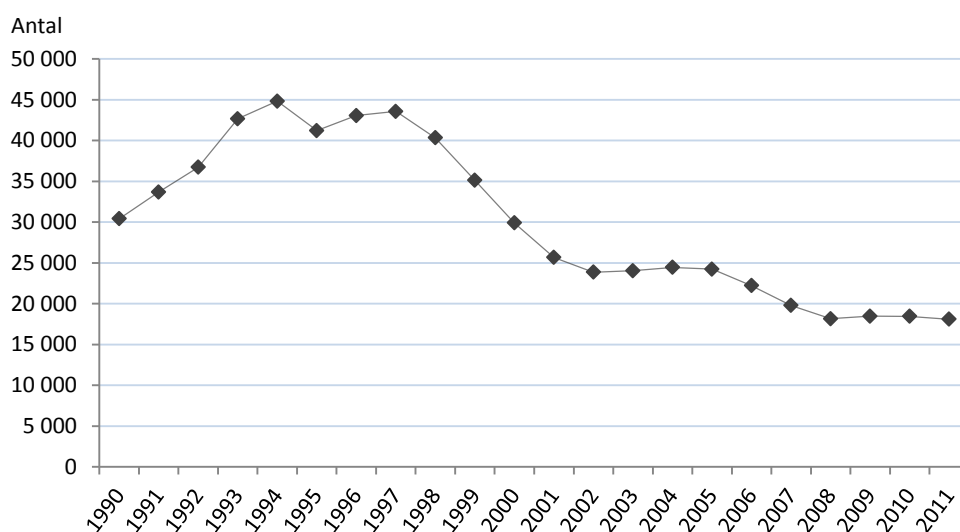

Mellan 1990 och 1994 ökade antalet biståndshushåll med nära 50 %. Den nedåtgående trenden som följde startade i högkonjunkturen 1997 och avstannade endast något under lågkonjunkturen 2002 till 2005. I den efterföljande högkonjunkturen, som fortfarande rådde en stor del av 2008, minskade antalet biståndshushåll ytterligare.

Efter att antalet biståndshushåll minskat under högkonjunkturen 2005 till 2008 vände trenden uppåt i lågkonjunkturen 2009, men mer dämpat än kostnaden för ekonomiskt bistånd. Trots den kraftiga lågkonjunktur som rådde 2009 ökade inte antalet biståndshushåll i den utsträckning som t.ex. skedde i lågkonjunkturen i början av 1990-talet. Lågkonjunkturåret 2011 är antalet biståndshushåll 40 procent lägre än högkonjunkturåret 1990.

Det kan återigen konstateras att den kostnadsökning som skett mellan 1990 - 2011 inte är orsakad av ett högre antal biståndshushåll (trots befolkningsökning) utan framför allt beror på högre medelbidrag per person (vilket inkluderar inflation och normhöjning) och längre biståndstider.

Följande diagram visar utvecklingen månad för månad för biståndstagandet relaterat till konjunkturmåttet arbetslöshet. Det har som förväntat funnits en koppling mellan arbetslöshet och biståndstagandet, men också en tröghet vid konjunkturvändningar. När arbetslösheten sjunkit eller stigit har biståndstagandet påverkats med en viss fördröjning i de tydliga konjunkturskiftena.

Andelen arbetslösa biståndstagare (den nedersta kurvan) följer förändringarna av det totala antalet biståndstagare relativt väl fram till inledningen av 2007. Därefter har andelen arbetslösa biståndstagare ökat trots sjunkande arbetslöshet fram till hösten 2008. Detta berodde helt

på att riktlinjerna i staden förändrades så att numera registreras fler, t.ex. SFI-studerande, som arbetslösa i staden. När arbetslösheten började stiga under 2008 fortsatte biståndstagandet sjunka ända fram till och med oktober det året. Först därefter skedde ett trendbrott och biståndstagandet började öka något i staden. Biståndstagandet har dock ökat i mycket lägre takt än arbetslösheten gjort. Mellan oktober 2008 till december 2009 ökade biståndstagandet med nära 9 procent medan arbetslösheten i staden ökade med hela 62 procent.

Under 2010 steg arbetslösheten i staden i mer dämpad takt under första halvåret och biståndstagandet ökade också i mycket dämpad takt under samma period. Därefter minskade både arbetslösheten och biståndstagandet under perioden fram till september 2011. Arbetslösheten minskade nära 10 procent och biståndstagandet 5 procent totalt mellan juni 2010 till september 2011. Därefter fortsatte arbetslösheten sjunka ett par månader till medan biståndstagandet i staden ökade i det försämrade konjunkturläget under hösten.

**Antalet vuxna biståndstagare (stadens månadsstatistik) samt öppet arbetslösa (enl AF) jan 2000 – dec 2011**

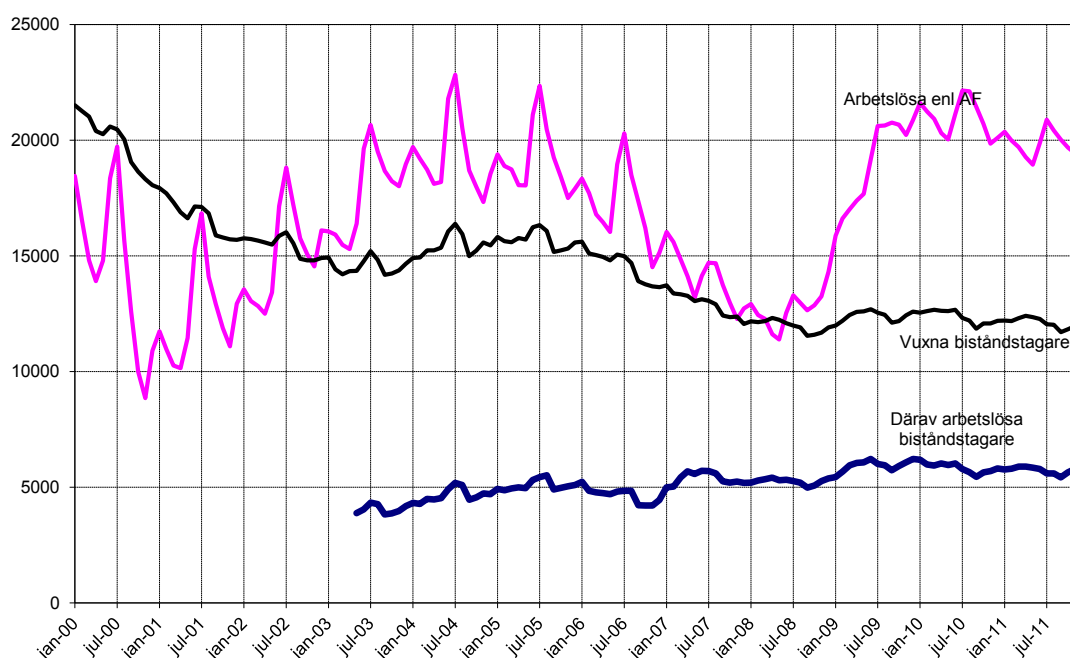

Arbetslösa biståndstagare försörjningshinder kod 01 – 03, 05, 13, 10 och 11.

### Stadsdelsförvaltningarna

Antalet biståndshushåll minskade i flertalet stadsdelsförvaltningar 2011 jämfört med 2010. För de flesta var det dock relativt små förändringar. Både antalsmässigt och procentuellt var minskningen av antalet biståndshushåll störst i Södermalm, - 175 hushåll eller -11 procent. I Enskede-Årsta-Vantör minskade biståndshushållen med 163 eller -6,3 procent och i Skarpnäck var minskningen 114 hushåll eller -10 procent.

Antalet biståndshushåll ökade endast i några stadsdelsförvaltningar 2011 jämfört med 2010. Ökningen med ca 30 hushåll i Östermalm motsvarade 8,3 procent. Ökningen i Hässelby-Vällingby med nära 100 hushåll motsvarade 5,4 procent. En ökning i Skärholmen med nära 50 hushåll motsvarade en ökning med 3,4 procent. Tabell 48 i tabellbilagan.

### Antalet hushåll med ekonomiskt bistånd per stadsdelsförvaltning 2010 och 2011

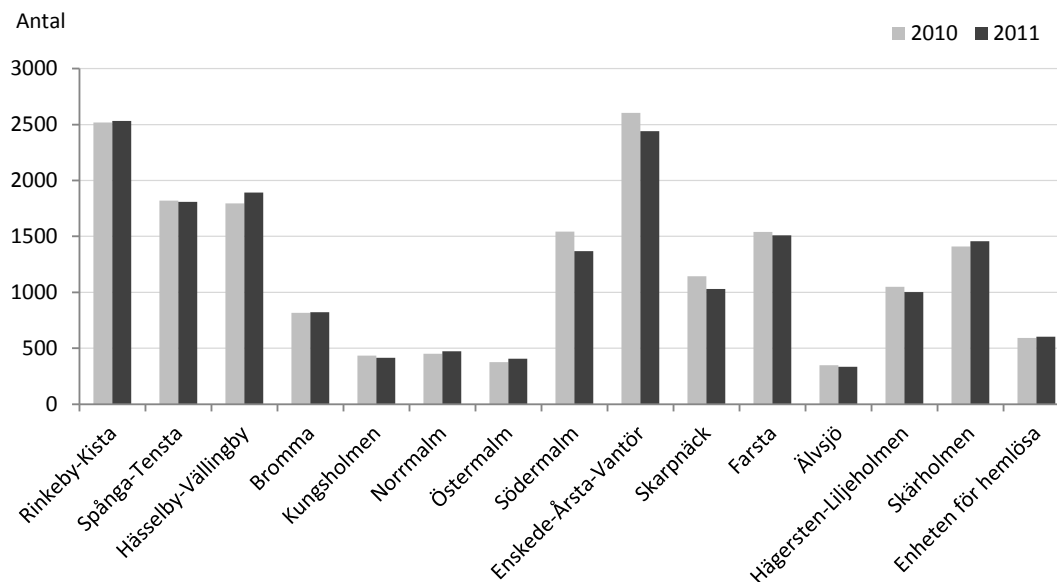

### Arbetslöshet det dominerande försörjningshindret

Vid handläggningen av ekonomiskt bistånd sker en bedömning av skälet till biståndsbehov och en registrering av aktuellt försörjningshinder. Det fanns 29 fördefinierade försörjningshinder 2011. (Se vidare avsnittet definitioner.) Observera att skälen till biståndsbehov för en person kan skifta under årets månader.

För att ge en bättre överblick kan försörjningshindren indelas i kategorier. Här presenteras de anpassade till Socialstyrelsens indelning<sup>3</sup>.

- Arbetslös: kod 01-03, 05, 10-11, 13, 41, 43
- Sjukskriven m läkarintyg: kod 06 – 07, 25 (inkluderar de 0-placerade från FK)
- Sjuk-/aktivitetsersättning: kod 09, 26
- Arbetshinder/Sociala skäl: kod 23
- Vård av barn: kod 08, 17, 27
- Arbetar deltid, ofrivilligt: kod 04, 28
- Arbetar heltid: kod 18, 29
- Utan försörjningshinder, tillfälligt behov (har EGT): kod 22
- Övriga: kod 15-16, 19, 24, 42
- Ersättning enl. LMA (ett fåtal som för SoS kommer att ingå i Övriga)

I följande diagram blir det tydligt att kostnaden för ekonomiskt bistånd till största delen kommer från arbetslöshet, sociala-/medicinska skäl och sjukskrivning. Tillsammans stod de

<sup>3</sup> Socialstyrelsen samlar in uppgifter om biståndstagarnas försörjningshinder till den nationella statistiken från och med 2010. Man presenterar resultaten enligt denna indelning men inkluderar också personer med introduktionsersättning. Personer med introduktionsersättning i staden särredovisas i slutet av denna rapport.

för 88 procent av totalkostnaden 2011 (465 mnkr, 204 mnkr respektive 197 mnkr). Det var en ökad andel jämfört med 2010.

Biståndskostnaden var störst för arbetslösheten, 47 procent av totalkostnaden 2011. Det var en större kostnad men oförändrad andelen av totalkostnaden jämfört med året innan. Inom kategorin arbetslösa är kostnaden störst för personer som registrerats vara arbetslösa utan ersättning från A-kassa/Alfa-kassa - *i aktivitet*. 295 mnkr eller 30 procent av totala biståndskostnaden utbetalades enligt detta försörjningshinder. Det var dock en minskning av kostnaden för denna grupp med 11 mnkr och en minskning av andelen bistånd jämfört med 2010. Det skedde däremot en ökning bl.a. av kostnaden för arbetslösa i program med ersättning från Arbetsförmedlingen med 12 mnkr 2011. Se detaljerad tabell 18 i tabellbilagan.

**Summa ekonomiskt bistånd efter kategori av försörjningshinder, Tkr, 2010 och 2011**

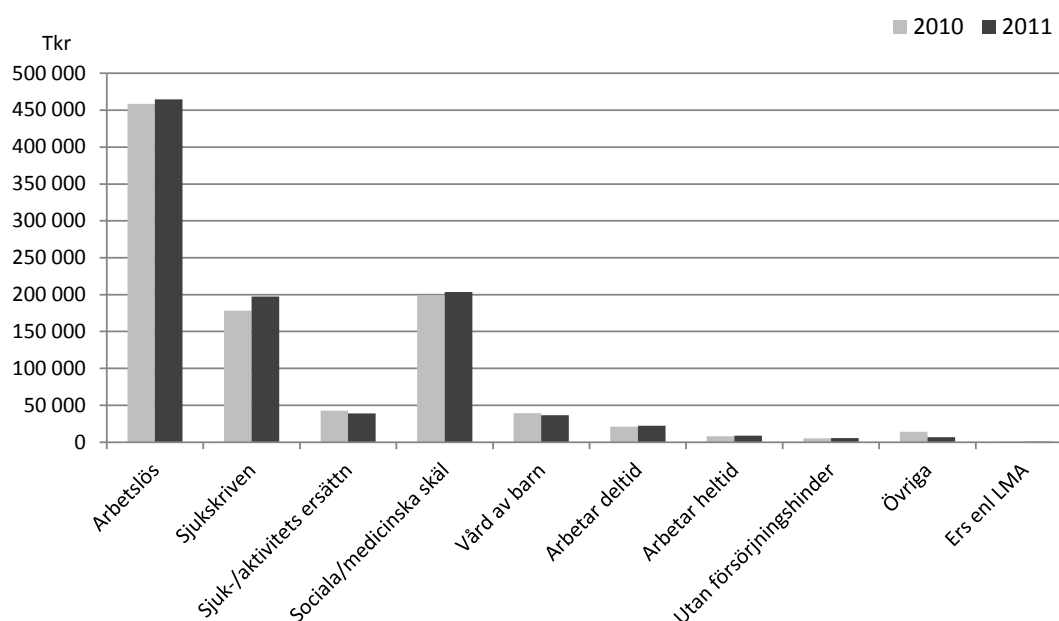

Se detaljerad indelning av stadens försörjningshinder i kategorier i tabell 18.

Kategorin sociala-/medicinska skäl stod för 21 procent av den totala kostnaden eller 204 mnkr 2011. Det var en ökning jämfört med 2010 med drygt 4 mnkr. Kostnaden för kategorin sjukskrivna var 197 mnkr, vilket var en ökning med 19 mnkr jämfört med 2010 och utgjorde 20 procent av den totala biståndskostnaden.

Kategorierna sjukskrivna, sjuk-/aktivitetsersättning och vård av barn kan sammantaget ses som en grupp med låg eller ingen ersättning från det statliga transfereringssystemet via Försäkringskassan (kategorin vård av barn inkluderar dock även ett antal personer som väntar barnomsorg). Gruppen fick 28 procent av biståndskostnaderna 2011.

Från och med 2004 kan de vuxna biståndstagarnas olika försörjningshinder följas. Tidigare registrerades endast försörjningshinder för hela hushållet. Redovisningen av personernas försörjningshinder under året är en *bruttoredovisning*, då man kan ha haft olika försörjningshinder under årets biståndsmånader. Sedan 2005 har varje person i genomsnitt nära 2 olika försörjningshinder under året. Varje vuxen person kan alltså finnas redovisad under mer än ett av försörjningshindren under ett år, dock endast en gång under respektive försörjningshinder.

Observera att antalet biståndstagare med de olika försörjningshindren i tabellen alltså inte kan summeras. Se tabell 17 i tabellbilagan.

Följande diagram visar antalet vuxna personer med samma indelning i kategorier av försörjningshinder som i föregående diagram. (En person kan endast finnas en gång inom varje kategori, men dock i fler än en kategori under året.)

Drygt 12 640 personer eller 62 procent av de vuxna biståndstagarna fick bistånd på grund av arbetslöshet någon gång 2011. Det var en minskning med 180 personer jämfört med 2010 men en ökad andel av biståndstagarna. Kategorin arbetslösa omfattar en långt större andel av de vuxna biståndstagarna än den andel av kostnaden för ekonomiskt bistånd de fick (47 procent). Jämförelsen av kostnader för biståndstagare i olika kategorier visar att årskostnaden per arbetslös person (36 750 kronor) är lägre än för dem med sociala-/medicinska skäl och de sjukskrivna. Den lägre kostnaden beror bl.a. på att biståndstiden för arbetslöshet är något kortare än för gruppen med sociala-/medicinska skäl och sjukskrivna.

**Vuxna biståndstagare efter kategori av försörjningshinder, Tkr, 2010 och 2011**

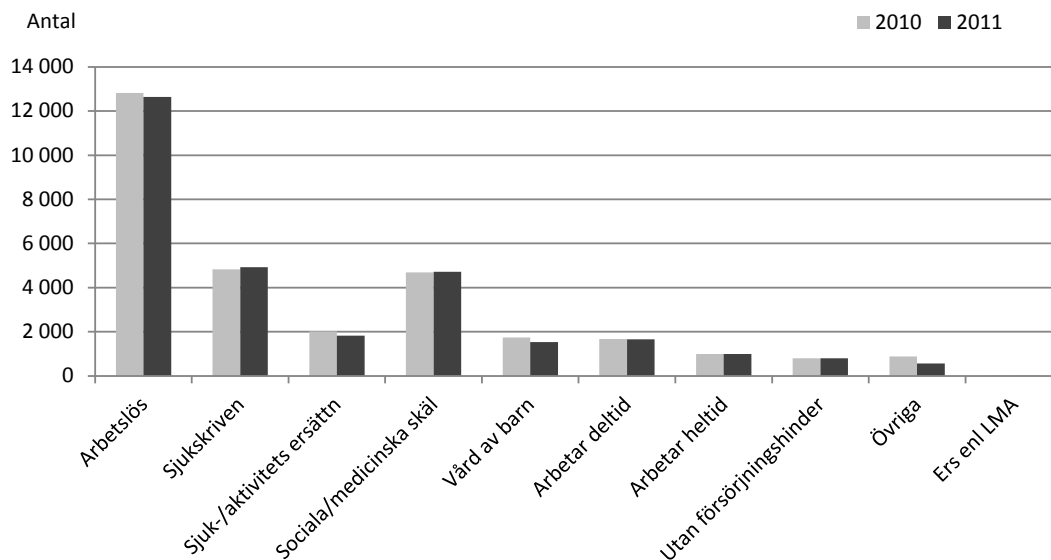

Se detaljerad indelning av stadens försörjningshinder i kategorier i tabell 17.

Inom kategorin arbetslösa hade drygt 8 400 eller 41 procent av de vuxna biståndstagarna försörjningshindret *arbetslös utan ersättning av A-kassa/Alfa-kassa – i aktivitet* någon gång under året 2011. 4 760 personer eller 23 procent var någon gång *arbetslös utan ersättning från A-kassa/Alfa-kassa och ej i aktivitet*. Det var en kraftig minskning av antal arbetslösa (utan ersättning) som inte var i aktivitet, men även en minskning av dem i aktivitet jämfört med 2010. Däremot ökade antalet *arbetslösa med otillräcklig ersättning i AF-program*. Observera att om samma person först haft t.ex. försörjningshindret arbetslös utan ersättning och sedan gått över till ”i aktivitet” redovisas personen i båda grupperna men endast en gång i kategorin arbetslös i diagrammet.

4 700 personer fick bistånd p.g.a. sociala-/medicinska skäl någon gång under 2011 vilket var en ökning med ca 25 personer jämfört med 2010. De utgör 23 procent av de vuxna biståndstagarna. Gruppen fick i genomsnitt 43 230 kronor under året.

Inom kategorin sjukskriven finns 4 930 personer eller 24 procent av biståndstagarna någon gång under året. Det var en ökning med drygt 100 personer jämfört med 2010. Gruppen fick i genomsnitt 40 100 kronor under året.

De vuxna biståndstagarnas finns redovisade efter sitt *vanligaste* försörjningshinder under året i tabell 19, 20 och 21 i tabellbilagan. Det innebär att de redovisas på det försörjningshinder de vanligen hade under året, och om två försörjningshinder var lika frekventa sker redovisningen på det senast förekommande. Det ger en *netto*redovisning av de vuxna biståndstagarna. Tabellerna kan därför ge en mer överblickbar information och över vilka åldrar och hushållstyper som är frekventa för olika försörjningshinder.

#### *Etableringslagen fr.o.m. 1:a december 2010*

Från och med 1:a december 2010 har Arbetsförmedlingen, enligt den nya lagen (2010:197) om etableringsinsatser för vissa nyanlända invandrare, det samordnande ansvaret för nyanländas etablering och beslutar om rätten till etableringsplan och etableringsersättning. Nyanlända fram till och med november 2010 och den ca 18 månader långa introduktionstiden handläggs i staden. Under introduktionstiden har staden utbetalat introduktionsersättning till de nyanlända. Antalet hushåll med introduktionsersättning kommer successivt att minska fram till och med maj 2012, då ersättningsformen upphör.

Vid ett antal situationer kan de nyanlända som omfattas av Etableringslagen ha behov av ekonomiskt bistånd enligt Socialtjänstlagen. Både under ”glappet” innan första utbetalningen av etableringsersättning samt i andra situationer då etableringsersättningen inte är tillräcklig eller då den nyanlände inte får etableringsersättning alls.

Under 2011 har drygt 100 personer fått ekonomiskt bistånd med något av de tre nyinrättade försörjningshindren som gäller personer i etablering. Försörjningshindren ”Nyanländ i etablering” och ”Nyanländ 25-75 % etablering” är ovan inordnade i kategorin Arbetslös. Försörjningshindret ”Nyanländ 0-24 % etablering” finns i kategorin Övrig. För dessa tre försörjningshinder utbetalades 1,9 Mnkr under 2011.

Det är dock känt att många nyanlända med flyktinskäl handlagts med andra försörjningshinder, främst som berör arbetslöshet. Det är därför inte möjligt att veta hur många nyanlända som handlagts i staden under året och till vilken kostnad.

### Stadsdelsförvaltningarna

Fördelningen av biståndskostnaderna på försörjningshindergrupperna ser mycket olika ut på stadsdelsförvaltningarna. Befolkningsstruktur och socioekonomiska förhållanden påverkar vilka hinder befolkningen har för att nå egen försörjning.

**Kostnaden för arbetslösa respektive sociala-/medicinska skäl, %, per stadsdelsförvaltning 2011**

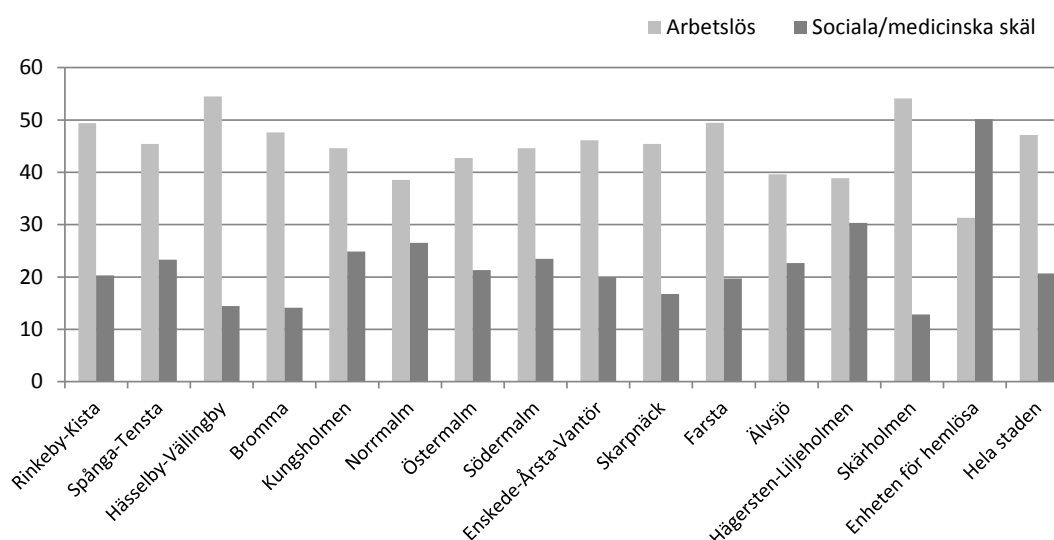

I ovanstående diagram framgår andelen av kostnaden för ekonomiskt bistånd till arbetslöshet och sociala-/medicinska skäl i respektive stadsdelsförvaltning och i staden som helhet. Det visar hur ytterstadsområdena med yngre befolkning i större utsträckning har kostnader av arbetslöshetsskäl. I stora drag tenderar innerstaden att ha något större andel av kostnaden för sociala-/medicinska skäl än i ytterstaden. Socioekonomiskt starkare stadsdelsförvaltningar har över lag lägre kostnader, och arbetslöshet är inte lika vanligt.

Mellan 66 till 70 procent av kostnaden för ekonomiskt bistånd står arbetslöshets- och sociala-/medicinska skäl för i flertalet stadsdelsförvaltningar 2011. I Bromma, Östermalm, Norrmalm, Älvsjö och Skarpnäck motsvarade de en något mindre del av kostnaden. I Bromma, Älvsjö, Skarpnäck och innerstaden gick istället en större andel av kostnaden till t.ex. sjukskrivna. I följande diagram visas andelen av biståndskostnaden som gick till sjukskrivna respektive vård av barn i stadsdelsförvaltningarna. När det gäller sjukskrivna är det något vanligare med högre kostnadsandel i innerstaden och andra områden med äldre befolkning än i övriga staden. Områden med äldre befolkning har samtidigt en lägre kostnadsandel för vård av barn.



**Kostnaden för sjukskrivna respektive vård av barn, %, per stadsdelsförvaltning 2011**

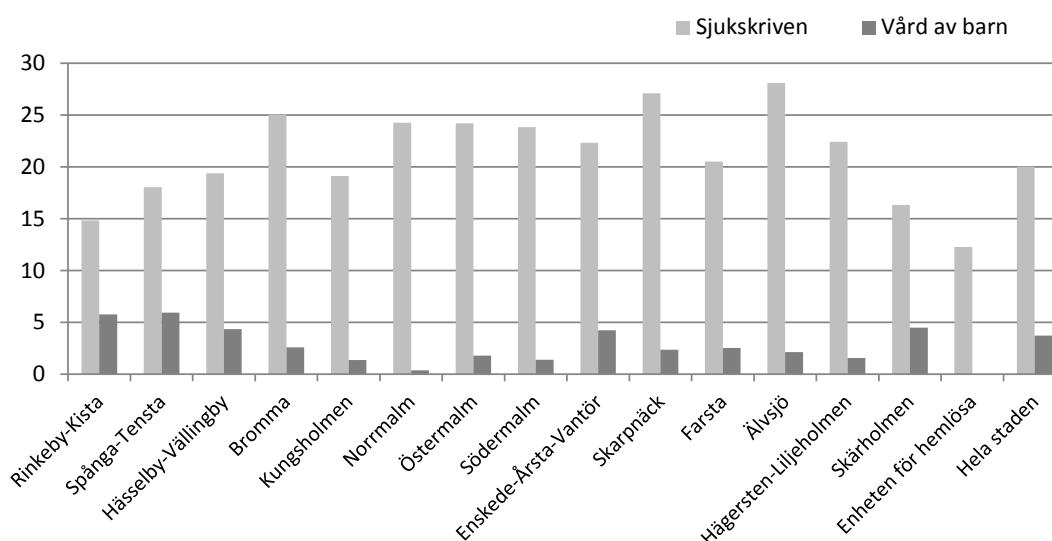

Hur de vuxna biståndstagarna fördelar sig på försörjningshindren i stadsdelsförvaltningarna redovisas i tabell 54 i tabellbilagan. Observera att redovisningen av personernas försörjningshinder under året är en *bruttoredovisning*, då man kan ha haft olika försörjningshinder olika biståndsmånader under året. I tabell 55 finns *netto-redovisning* efter biståndstagarnas vanligaste försörjningshinder under året.

**Medelbidraget**

Medelbidraget påverkas av normhöjning, hyreshöjningar och övrig inflation, hushållens storlek samt relationen mellan inkomster och utgifter. Den årliga normhöjningen för 2011 var i genomsnitt för hushållen 1,1 procent (grundad på KPI-förändringen mellan 2009 och 2010). Under 2011 ökade dock hyreskostnaderna med cirka 2 % och priserna på utgifter som ingår i normen och dem som inte ingår i normen ökade med 2,6 procent (genomsnittligt KPI-ökning under 2011). Här presenteras tre olika mått för medelbidrag.

*Medelbidraget per person* och månad ökade med 200 kronor, 4,7 procent, till 4 471 kr 2011 jämfört med 2010. Isolerat från andra förändringar i biståndstagandet innebär det en kostnadsökning på 45 mnkr. Observera att alla personer i detta mått väger lika mycket oavsett om de är vuxna i par, ensamstående eller är barn. (Tabell 30 i tabellbilagan.)

*Medelbidraget per viktad person* tar dessutom hänsyn till hushållssammansättningen och därmed till att ett barn inte kostar lika mycket som en vuxen och att en vuxen ensamstående kostar mer än en vuxen i ett par. Den skillnad i medelbidrag mellan åren som uppkommer av att hushållsstorleken och hushållssammansättningen förändras elimineras i detta mått. Av de olika måtten på medelbidrag belyser detta utvecklingen bäst.

I löpande priser, den övre kurvan i följande diagram, var medelbidraget per viktad person 5 775 kronor per månad 2011. Det var en ökning med 242 kr per viktad person eller 4,4 procent jämfört med 2010. Detta mått har ökat något mindre jämfört med 2010 än måttet medelbidrag per person. Det beror på att andelen barn av biståndstagarna och andelen vuxna som levde i par var lägre än året innan, alltså en minskning av andelen personer med lägre kostnadsvikt. De ensamstående vuxna, som kostar mer, utgjorde en större andel av biståndstagarna.

**Medelbidrag per person (viktad) och månad, Kr, i löpande och fasta priser 1990 - 2011**

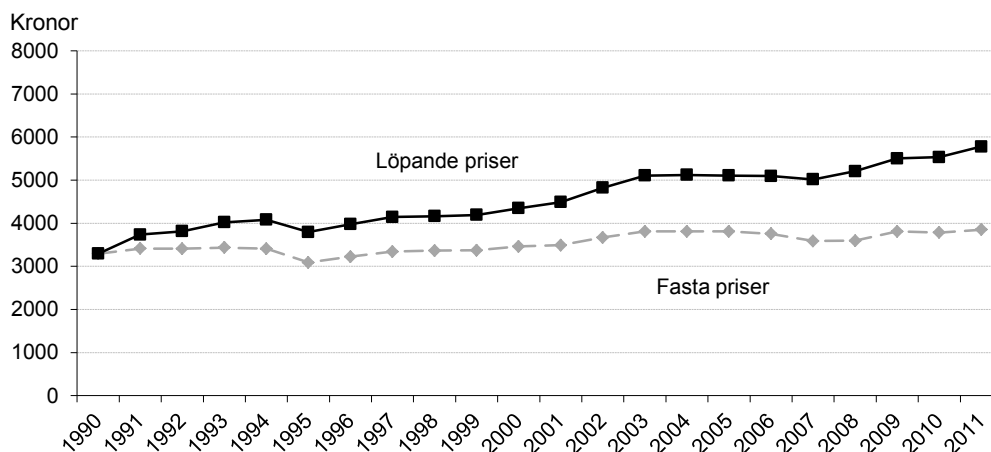

Den nedre kurvan i diagrammet visar utvecklingen av medelbidraget per viktad person i fasta priser, efter det att hänsyn tagits till KPI (Konsumentprisindex) med 1990 års prisnivå som bas. Den visar att medelbidraget 2011 per viktad person var 3 850 kronor i 1990 års priser, d.v.s. när prisutvecklingens effekt på kostnaden har eliminerats. I fasta priser ökade kostnaden per viktad person med 3,3 procent jämfört med 2010. Den del av ökningen som inte beror på normhöjningen kan alltså inte förklaras av ändrad hushållsstorlek eller hushållssammansättning, inflation, förändring av antal hushåll eller biståndstider. Resten av skillnaden får sökas bl.a. i förändringar av hushållens inkomster och utgifter.

*Medelbidraget per hushåll och månad* är det vanligaste medelbidragsmättet och visas i följande diagram. Det var 7 762 kronor 2011 och en ökning med 2,8 procent eller 212 kronor jämfört med 2010. I fasta priser ökade medelbidraget per hushåll och månad med 0,2 procent. Att medelbidraget per hushåll ökat mindre än det ökat per person beror på att hushållsstorleken minskat. Andelen ensamstående hushåll är större än tidigare.

De unga och de äldre hushållen är oftare ensamstående män och kvinnor utan barn som i och med det har lägre kostnader och därmed lägre medelbidrag per hushåll. För de unga under 25 år var medelbidraget 6 146 kronor per månad 2011. De hade en liten ökning jämfört med 2010 och var den åldersgrupp som hade det lägsta medelbidraget. Medelbidraget ökar med äldre åldersgrupp t.o.m. åldersgruppen 40 – 49 år som har det högsta medelbidraget med 8 432 kronor. I de äldre åldersgrupperna är medelbidraget lägre. Hur medelbidraget ser ut för olika grupper visas i tabell 31 – 33 i tabellbilagan.

**Medelbidrag per hushåll och månad, löpande och fasta priser, 1990 - 2011**

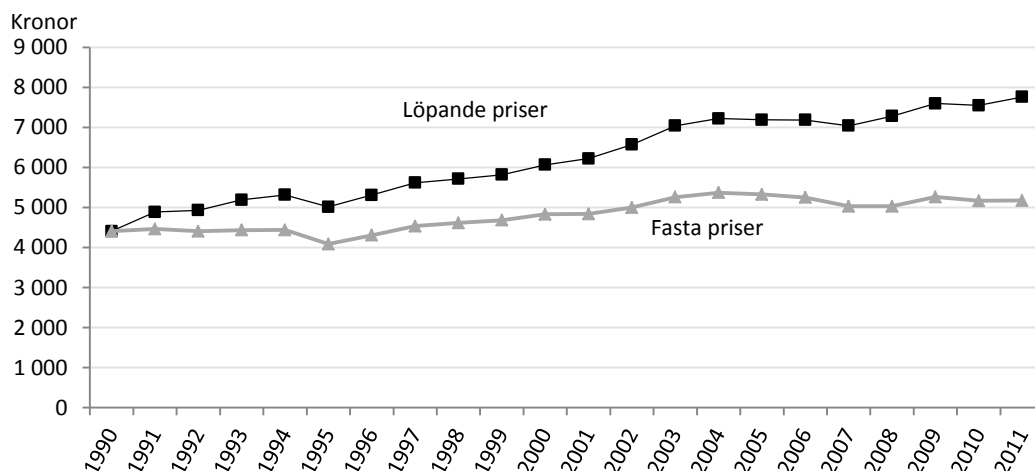

**Stadsdelsförvaltningarna**

Medelbidraget per viktad person och månad är lägst i ytterstadsförvaltningarna Rinkeby-Kista, Spånga-Tensta, Hässelby-Vällingby och Skärholmen. Innerstaden samt enheten för hemlösa har det högsta medelbidraget per viktad person. För innerstaden kan en bidragande orsak vara att bostadskostnaderna allmänt kan vara högre.

**Medelbidrag per person (viktad) och månad, Kr, per stadsdelsförvaltning 2010 och 2011**

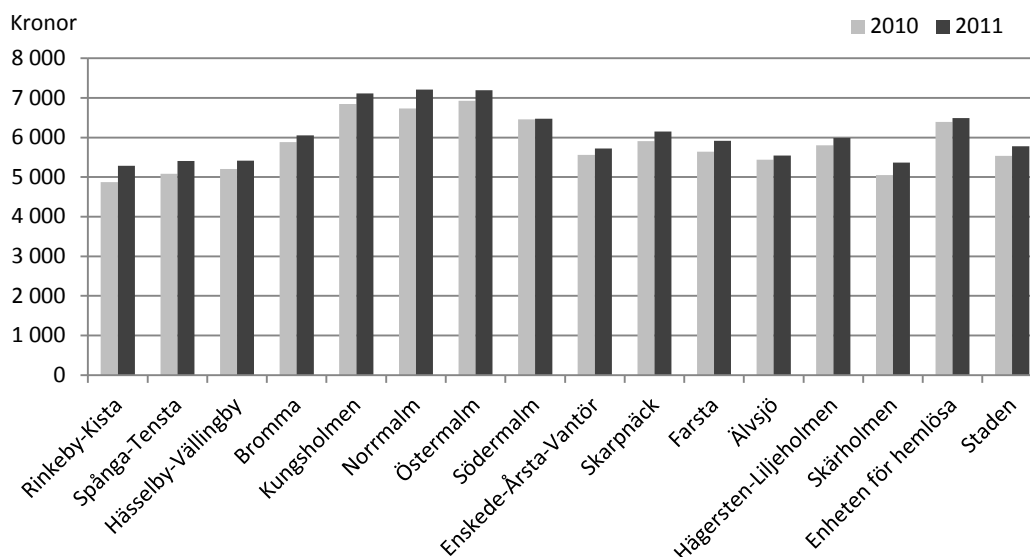

Medelbidraget per viktad person har ökat i samtliga stadsdelsförvaltningar 2011. Den största ökningen skedde i Norrmalm med 477 kronor eller 7,1 procent och i Rinkeby-Kista var ökningen 409 kronor eller 8,4 procent. I Spånga-Tensta och Skärholmen var ökningarna drygt 300 kronor eller drygt 6 procent. Den lägsta ökningen skedde i Södermalm med 16 kronor per viktad person, 0,2 procent.

I följande diagram presenteras medelbidraget per hushåll och månad per stadsdelsförvaltning. När som här inte hänsyn är tagen till hushållens storlek och sammansättningen är bilden en

annan vid jämförelser mellan stadsdelsförvaltningarna. De proportionellt dyrare kostnaderna för ensamstående i innerstaden ser ut att utjämnas av högre kostnader för större hushåll i yttre staden (per månad).

**Medelbidrag per hushåll och månad, Kr, per stadsdelsförvaltning 2010 och 2011**

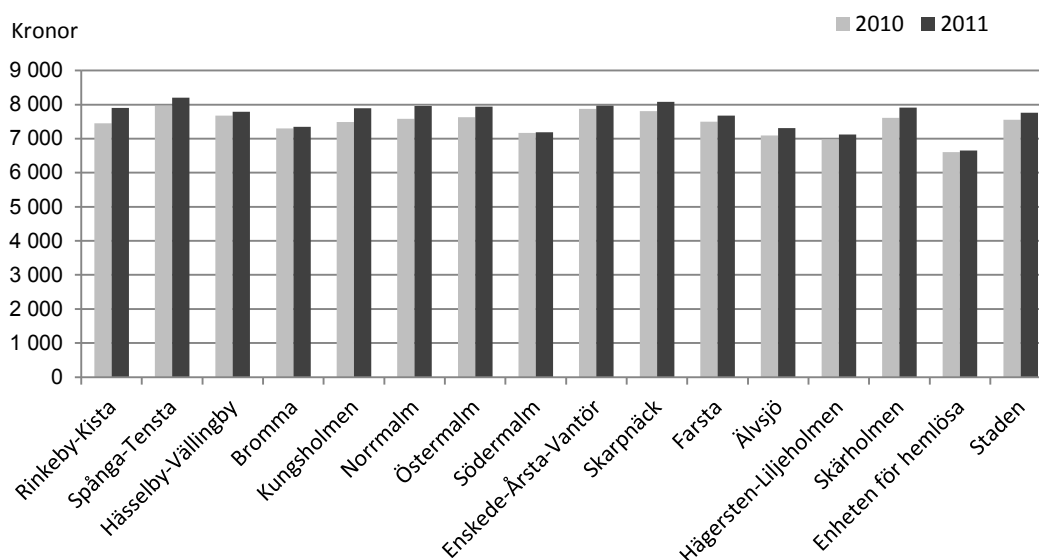

Medelbidraget per hushåll, per person och per viktad person och månad för stadsdelsförvaltningarna finns redovisade i tabell 58 – 60 i tabellbilagan.

**Längre biståndstider ökar kostnaderna**

Hushållen fick i genomsnitt bistånd 7,0 månader 2011. Det var en ökning med 0,1 månader jämfört med 2010. Den något längre biståndstiden ökade kostnaden för ekonomiskt bistånd 2011 med 10 mnkr jämfört med om biståndstiden hade varit oförändrad.

I ett längre perspektiv har biståndstiderna ökat relativt kontinuerligt och är nu den högsta som uppmätts i staden sedan mätningarna började 1980. Tabell 34 samt 38-40 i tabellbilagan.

Tendensen sedan 1990 är att i samband med lågkonjunktur ökar den genomsnittliga biståndstiden medan högkonjunktur har inneburit relativt oförändrad biståndstid. I högkonjunkturen 2005 – 2008 fortsatte alltså biståndstiderna oförändrade och relativt långa. I den förra lågkonjunkturen 2009 fortsatte den genomsnittliga biståndstiden att öka och har sedan ökat något både 2010 och i den fortsatta avmattningen av konjunkturen 2011.

**Genomsnittlig biståndstid (månader per år) för biståndshushållen 1990 - 2011**

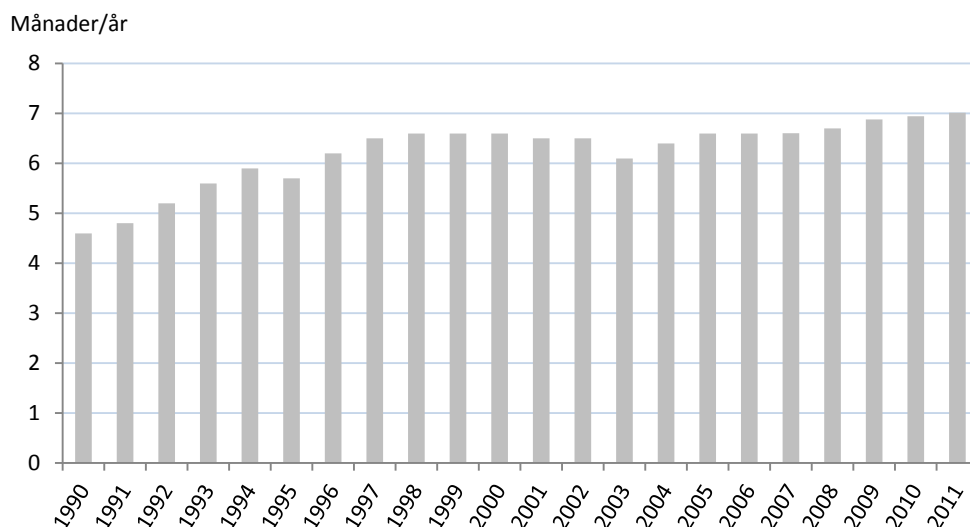

Drygt 40 procent av hushållen hade långvarigt biståndsbehov, 10 – 12 månader, under 2011. Det var en ökning med 1 procentenhet jämfört med 2010. Endast nära 24 procent av biståndshushållen hade kortvarigt biståndsbehov, 1-2 månader, under 2011. Det var en oförändrad andel jämfört med 2010. Det är också den lägsta uppmätta andel hushåll med kortvarigt behov sedan 1990. Biståndshushållen med långa biståndstider har dominerat sedan 1997. Tidigare var förhållandet det omvända. Under början av 90-talet dominerade hushåll med korta biståndstider. Ekonomiskt bistånd har kommit att vara långt ifrån det tillfälliga komplement till försörjning det är avsett att vara. Tabell 34 – 37 i tabellbilagan.

**Biståndshushåll och kostnad fördelade efter hushållens biståndstid, %, 2011**

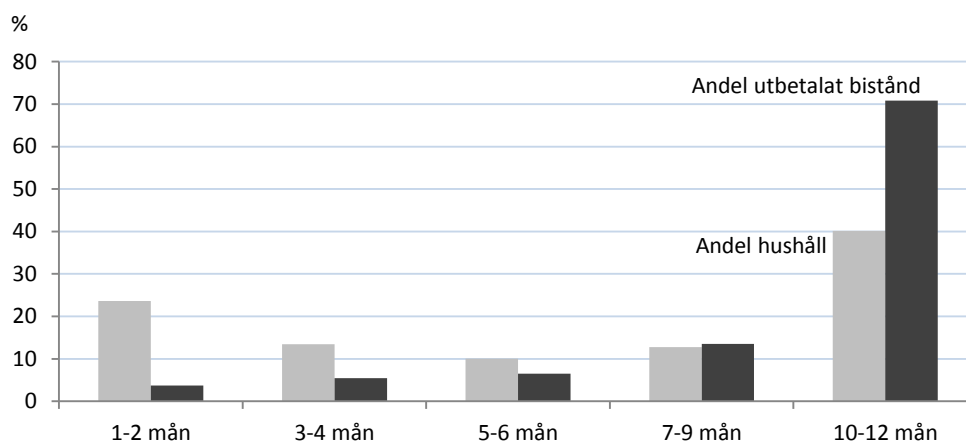

Diagrammet illustrerar att hushåll med långa biståndstider ger höga årskostnader. 71 procent av kostnaden för ekonomiskt bistånd gick till de 40 procent av hushållen som hade långa biståndstider 2011. Det är en relativt oförändrad bild ända sedan 1997. Endast nära 4 procent av kostnaden 2011 gick till de 24 procent av hushållen som hade kort biståndstid. Det är också ett förhållande som är relativt oförändrat sedan 1997. Som jämförelse kan nämnas att 1990

gick drygt 50 % av kostnaden till de knappt 20 procent av hushållen som hade långvarigt behov och 9 procent av kostnaden till de 45 procent som hade kortvariga behov.

### Stadsdelsförvaltningarna

Den genomsnittliga biståndstiden är allmänt något längre i ytterstadsområdena än i innerstaden. 2011 ökade den något eller var oförändrad i de flesta stadsdelsförvaltningar utom i Rinkeby-Kista och Skärholmen där den minskade något jämfört med 2010. I Rinkeby-Kista minskade biståndstiden med i genomsnitt 0,2 månader och är därmed tillbaka på samma nivå som 2009. I Skärholmen var minskningen lägre, 0,1 månad.

I Hässelby-Vällingby, Bromma och Enskede-Årsta-Vantör var den genomsnittliga biståndstiden oförändrad 2011. I Hägersten-Liljeholmen ökade den genomsnittliga biståndstiden med en halv månad och i de övriga stadsdelsförvaltningarna varierar storleken på ökning mellan 0,1 till 0,4 månader 2011 jämfört med 2010.

Den längre biståndstiden bidrog stort till kostnadsökningen för ekonomiskt bistånd t.ex. i Hägersten-Liljeholmen. Där minskade antalet hushåll och hushållsstorleken men längre genomsnittlig biståndstid tillsammans med något ökat medelbidrag per person gav en kostnadsökning som procentuellt var långt större än i staden som helhet.

### Genomsnittlig biståndstid (månader per år) för biståndshushållen per stadsdelsförvaltning 2010 och 2011

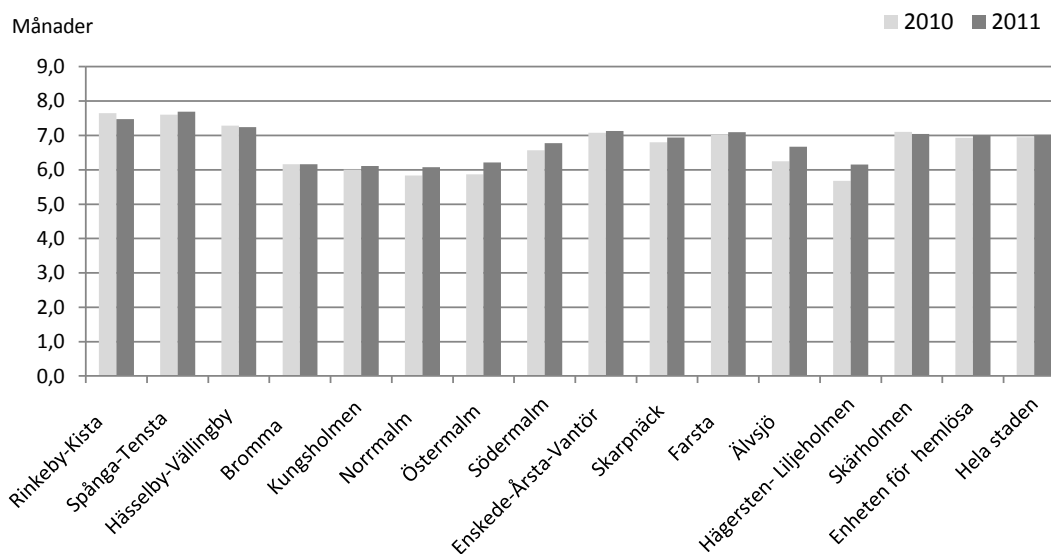

Följande diagram visar hur andelen hushåll med långvarigt biståndsbehov (10-12 månader) av biståndshushållen varierar mellan stadsdelsförvaltningarna samt hur andelen förändrats mellan 2010 och 2011. Stadsdelsförvaltningarna i ytterstadsområdena har mycket högre andel hushåll med långtidsbehov än innerstadsförvaltningarna. Störst andel hushåll med långa biståndstider finns i Spånga-Tensta, 46 procent, följt av Rinkeby-Kista med 45 procent. Lägst andel finns i Bromma och Östermalm.

Andelen långtidsberoende hushåll har ökat i de flesta stadsdelsförvaltningarna. I Hägersten-Liljeholmen, Älvsjö och Södermalm ökade de relativt kraftigt i andel av biståndshushållen. I Rinkeby-Kista, Bromma, Enskede-Årsta-Vantör och Skarpnäck minskade antalet något jäm-

fört med 2010 men andelen hushåll med långtidsbehov minskade endast i Rinkeby-Kista och Bromma. Andelen långtidsberoende hushåll minskade också något i Skärholmen. (Se vidare tabell 65 – 67.)

**Andelen hushåll med långvarigt bistånd (10-12 månader) per stadsdelsförvaltning 2010 och 2011**

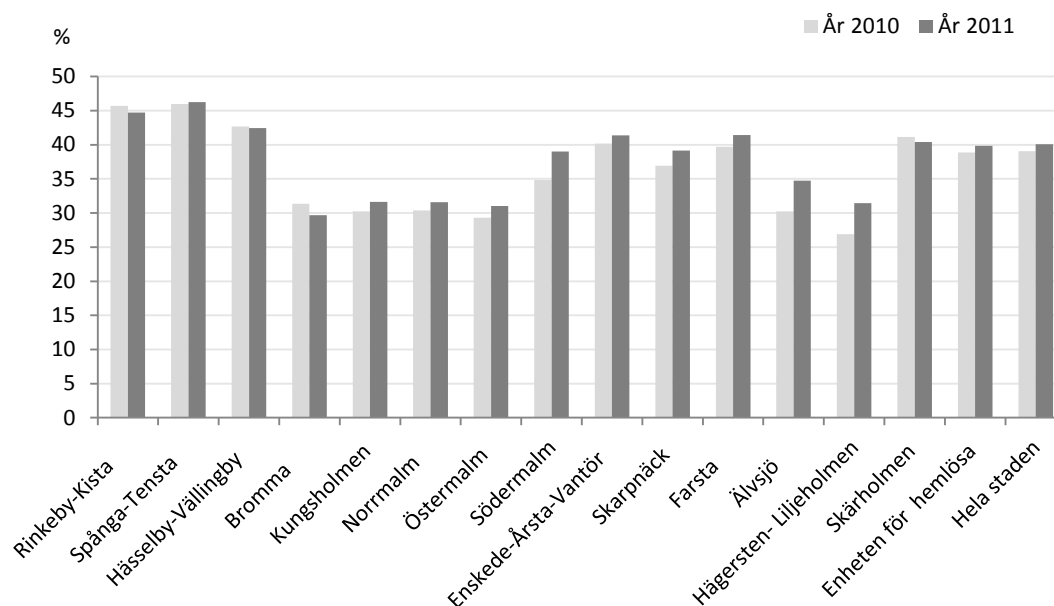

**Minskad hushållsstorlek**

Den genomsnittliga hushållsstorleken minskade återigen något bland biståndshushållen 2011. Hushållsstorleken var 1,74 personer per hushåll vilket var en minskning med 0,03 person per hushåll jämfört med 2010. Det bidrog något till att dämpa kostnadsökningen för ekonomiskt bistånd, med 17 mnkr. (Tabell 4 i tabellbilagan.)

**Genomsnittlig hushållsstorlek bland biståndshushållen 1990 - 2011**

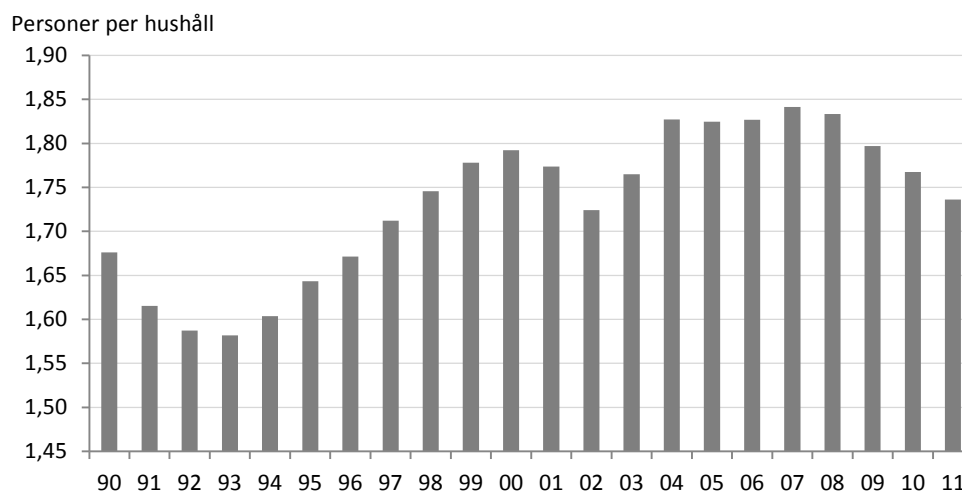

Observera att skalan i diagrammet inte börjar från noll för att tydliggöra förändringarna mellan åren. Förändringarna av hushållsstorleken kan synas som relativt små, men fler stora bi-

ståndshushåll med högre medelbidrag och som ofta också har långa biståndstider får ändå märkbara konsekvenser för kostnaderna.

Förändring av hushållsstorleken kommer av att förhållandet mellan andelen stora och små hushåll förändras. 2011 är både andelen par och barn i hushållen färre än tidigare.

#### Antalet biståndshushåll efter hushållstyp 2010 och 2011

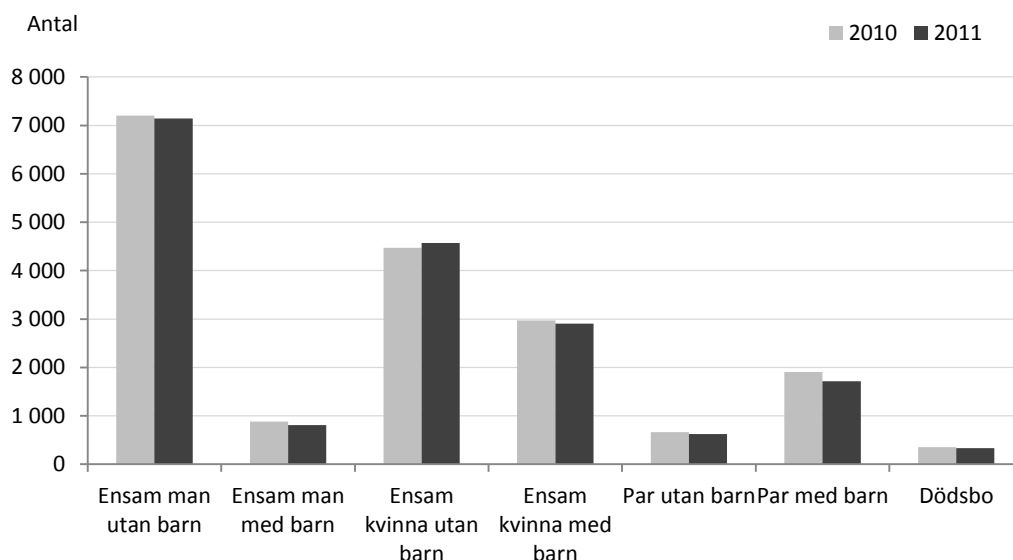

De ensamstående männen och kvinnorna utan barn dominerar bland biståndshushållen. Så var fallet 2011 liksom tidigare år. De ökade med ytterligare 40 hushåll, eller 0,4 procent jämfört med 2010, medan antalet biståndshushåll totalt minskade. De ensamstående med barn, både män och kvinnor, minskade däremot med -3,5 procent. Parhushållen med och utan barn minskade med 9 procent. Minskningen av de större hushållen samtidigt som de små ensamhushållen ökade gav en minskning av den genomsnittliga hushållsstorleken. Andelen barnhushåll bland biståndshushållen minskade något 2011 liksom 2010. De utgör nu 30 procent efter att ha utgjort 33 procent av biståndshushållen mellan 2004 och 2008.

I tabell 7-8, 11 och 13 i tabellbilagan finns information om biståndshushållens hushållstyper.

#### Nära hälften av de vuxna biståndstagarna är 30 – 49 år

Att både antalet biståndshushåll minskade och att biståndshushållens storlek minskade jämfört med 2010 gjorde att antalet biståndstagare minskade med 1 180 personer eller 3,6 procent till 31 410 år 2011.

De 31 410 biståndstagarna som ingick i hushållen fördelar sig på åldersgrupper som i följande diagram. Av de vuxna är de i åldern 40 – 49 år den största gruppen tätt följd av de i åldern 30 – 39 år. Båda grupperna minskade något, 40 – 49 åringarna med 64 personer och 30 – 39 åringarna med 165 personer, jämfört med 2010. De utgjorde 24 respektive 23 procent av de vuxna biståndstagarna 2011 liksom 2010. (Tabell 2 i tabellbilagan samt tabell 45 för stadsdelsförvaltningarna.)



En något större minskning skedde bland de unga vuxna, under 30 år. Gruppen 18 - 24 år minskade med 300 personer eller 10 procent jämfört med 2010 och de i åldern 25 – 29 år minskade med 150 personer eller nära 7 procent.

En ökning skedde i både åldersgruppen 50 – 59 år med drygt 70 personer och i åldersgruppen 65 år och däröver med drygt 30 personer, medan antalet personer 60 - 64 år var relativt oförändrat.

**Antal biståndstagare efter åldersgrupp 2010 och 2011**

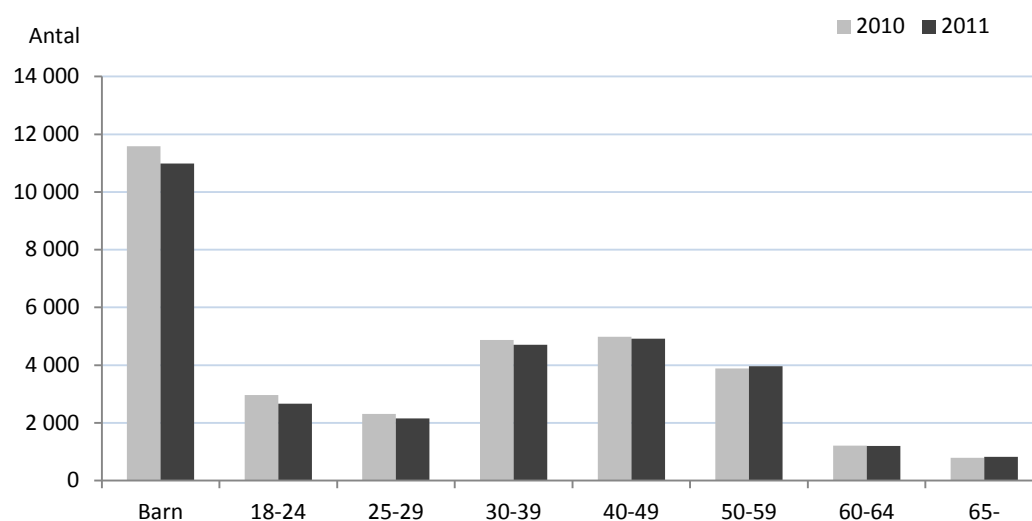

10 980 barn ingick i hushåll som hade behov av ekonomiskt bistånd någon gång under 2011. Antalet barn i biståndshushållen minskade med 600 eller drygt 5 procent jämfört med 2010. En minskning av antalet barn i biståndshushållen har pågått sedan slutet av 90-talet.

I genomsnitt hade barnhushållen 2 barn. I följande diagram visas hur barnen i biståndshushållen fördelat sig på de olika hushållstyperna under de senaste två åren.

**Antalet barn i biståndshushåll efter hushållstyp 2010 och 2011**

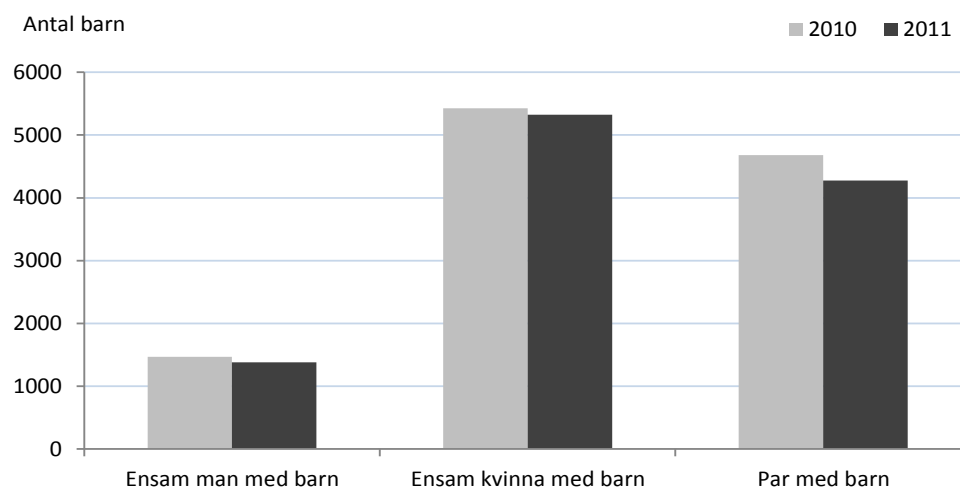

Nära hälften av de biståndsberoende barnen lever med en ensamstående mamma, 48,5 procent, vilket är en ökad andel men ett minskat antal, -100, jämfört med 2010. Det kan konsta-

teras att antalet barn också har minskat något i hushåll som består av en ensamstående pappa, -90, och barn som lever med två vuxna har minskat kraftigt, -400. År 2011 levde 13 procent av barnen med en ensamstående pappa och 39 procent av barnen med två vuxna.

### Stadsdelsförvaltningarna

De barn som lever i biståndshushåll fördelar sig på stadsdelsförvaltningarna som i följande diagram. De flesta bor i ytterstadsområdena, varav drygt hälften av barnen i Västerort, endast 5 procent i Innerstaden och 43 procent i Söderort. Antalet barn i hushåll med biståndsbehov har minskat i de flesta stadsdelsförvaltningarna. I Hässelby-Vällingby och Älvsjö har dock antalet barn ökat något 2011 (med 40 respektive 20 barn) medan antalet barn i Östermalm i stort sett var oförändrat. (Tabell 45 i tabellbilagan.)

Antalet barn i biståndshushåll per stadsdelsförvaltning 2010 och 2011

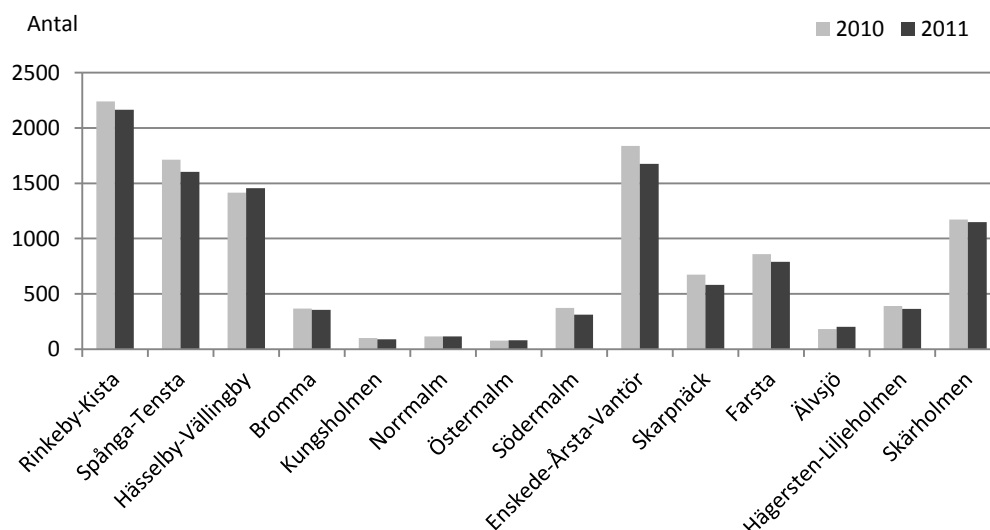

Det finns information om biståndshushållens åldersfördelning (registerledarens ålder) i tabell 7, 9, 12, 14 och 15 i tabellbilagan samt tabell 50 för stadsdelsförvaltningarna.

### Sjunkande biståndstagande i befolkningen

De 31 400 personer, varav 10 980 barn, som ingick i biståndshushållen 2011 utgjorde 3,6 procent av stadens befolkning. Det var en minskning av biståndstagandet i befolkningen med 0,2 % procentenhet jämfört med 2010. Det är den lägsta nivån på biståndstagandet som observerats i staden sedan 1982 när socialtjänstlagen trädde i kraft. Observera att denna låga nivå uppnåtts trots en hög nivå på arbetslösheten. Högst var biståndstagandet åren 1994 - 1997 då mer än 10 procent av stadens befolkning hade ekonomiskt bistånd. (Tabell 3 i tabellbilagan.)

De 10 980 barn som levde i hushåll som någon gång under året hade behov av ekonomiskt bistånd utgjorde 6,6 procent av stadens barn. Det var en minskning med 0,5 % procentenheter jämfört med 2010. Barnen i biståndshushållen är passiva biståndstagare som påverkas av situationen att leva på marginalen och barnfamiljer har genomsnittligt längre biståndsbehov än övriga biståndshushåll.

**Andel biståndstagare av befolkningen 1990 - 2011**



Bland de vuxna hade 2,9 procent av befolkningen ekonomiskt bistånd någon gång under 2011, vilket är en minskning med 0,1 % procentenhet jämfört med 2010. Det högre biståndstagandet bland barnen drar alltså upp andelen i hela befolkningen markant. Bland de vuxna var biståndstagandet högst i åldersgruppen 40 – 49 år, 4,1 procent. Det har det varit de fyra senaste åren. Dessförinnan hade biståndstagandet länge varit högst bland de unga under 25 år. 2011 minskade biståndstagandet bland de unga till 3,5 procent av åldersgruppen, vilket är den lägsta nivån sedan mätningarna började. Detta trots den höga arbetslösheten bland unga. 1994 hade nära 19 procent av stadens ungdomar behov av ekonomiskt bistånd någon gång under året.

**Andel biståndstagare i befolkningen efter åldersgrupp 2011**

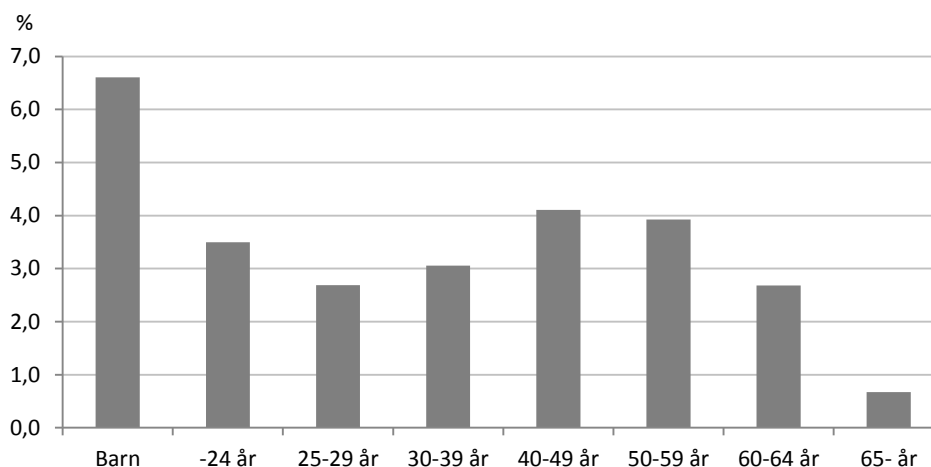

2011 hade 63 procent av de unga, under 25 år, vanligen ett arbetslöshetsrelaterat försörjningshinder, 9 procent var sjukskrivna och 16 procent hade ett socialt-/medicinskt hinder. Bland de i åldern 40 – 49 år hade hälften ett arbetslöshetsrelaterat försörjningshinder, 17 procent var sjukskrivna och 16 procent hade ett socialt-/medicinskt hinder.

### Stadsdelsförvaltningarna

Följande diagram visar skillnaderna mellan biståndstagandet i befolkningen mellan stadsdelsförvaltningarna 2010 och 2011. Lägst var biståndstagandet i innerstaden vilket också kan förväntas utifrån stadens socioekonomiska struktur. Mindre än 1 procent av befolkningen fick ekonomiskt bistånd i Kungsholmen, Östermalm och Norrmalm 2011. Högst var biståndstagandet 2011 i Rinkeby-Kista där 11 procent av befolkningen hade ekonomiskt bistånd någon gång under året. (Tabell 46 i tabellbilagan.)

Andel biståndstagare i befolkningen per stadsdelsförvaltning 2010 och 2011

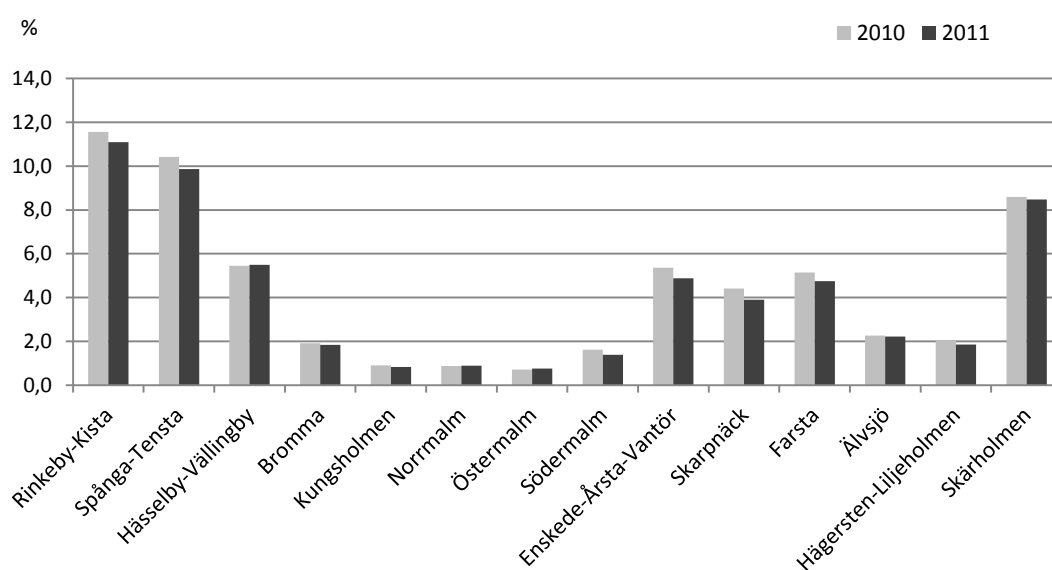

2011 ökade inte biståndstagandet i någon stadsdelsförvaltning. Den största minskning av biståndstagandet jämfört med 2010 skedde i Spånga-Tensta där andelen av befolkningen med bistånd minskade med 0,6 procentenheter och i Rinkeby-Kista, Enskede-Årsta-Vantör och Skarpnäck minskade biståndstagandet med 0,5 procentenheter av befolkningen. I Hässelby-Vällingby, Norrmalm och Östermalm var däremot biståndstagandet i befolkningen oförändrat.

Skillnaderna mellan stadsdelsförvaltningarna vad gäller andel barn i befolkningen som ingår i biståndshushåll visas i följande diagram.

**Andelen barn i befolkningen som ingår i biståndshushåll per stadsdelsförvaltning 2010 och 2011**

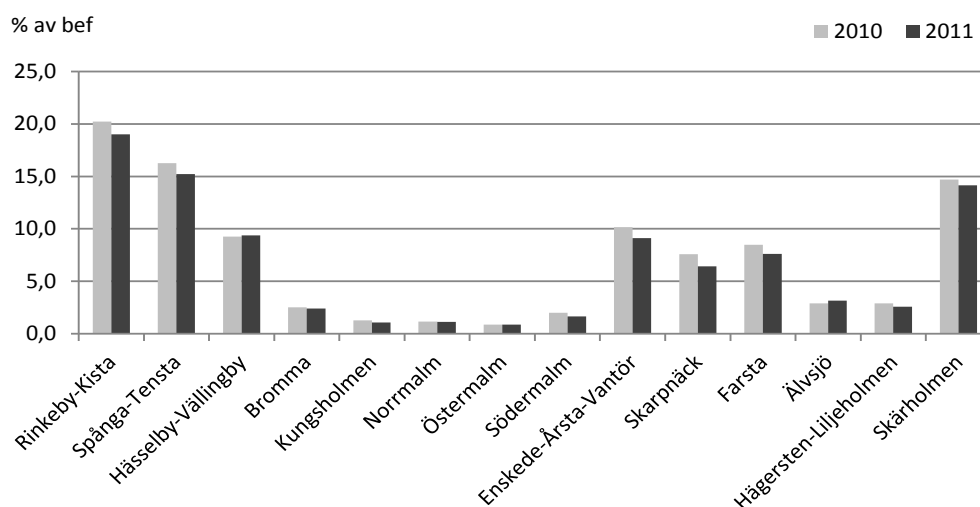

**Nära två tredjedelar av de vuxna biståndstagarna är födda utom Sverige**

Från och med året 2004 finns uppgifter om biståndstagarnas *födelseland*. Tidigare fanns endast uppgift om *medborgarskap* att tillgå. Uppgifter om biståndstagarnas medborgarskap kan alltså presenteras i ett längre perspektiv.

Drygt 70 procent av biståndstagarna var svenska *medborgare* 2011 och 26 procent var utomnordiska medborgare. En liten och minskande andel hade övrigt nordiskt medborgarskap. När biståndstagarna sätts i *relation till befolkningen* är biståndstagandet lägst bland de svenska medborgarna (2,9 procent) och högst bland de utomnordiska (11,1 procent). 2011 skedde en minskning av biståndstagandet i befolkningen i alla medborgarskapsgrupperna. I ett längre perspektiv är det främst den utomnordiska medborgarskapsgruppen som minskat. (Tabell 5 i tabellbilagan.)

**Andel biståndstagare i relation till befolkningen per medborgarskapsgrupp 1990 - 2011**

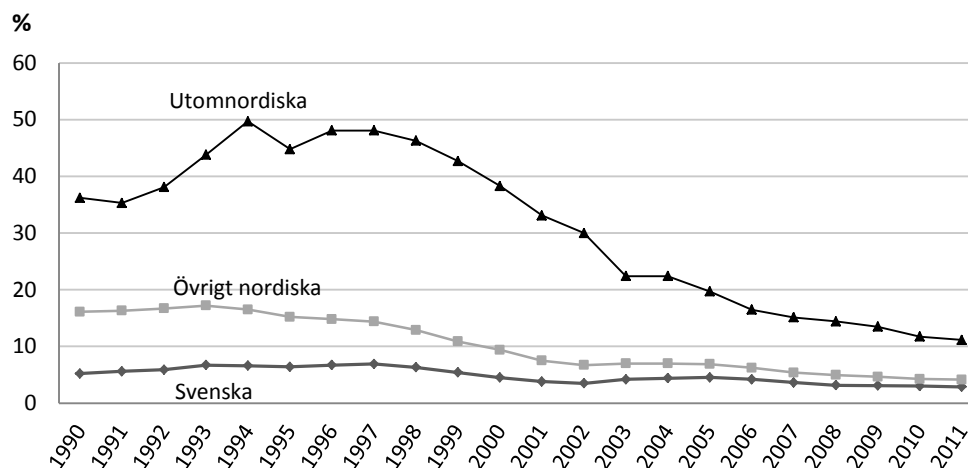

När födelseland studeras framkommer att 47 procent av biståndstagarna (vuxna och barn) födda i Sverige 2011. Jämfört med att 70 procent av biståndstagarna var svenska medborgare innebär det att en stor del av de biståndstagare som har svenskt medborgarskap är naturaliserade, alltså är födda utom Sverige. Andelen av biståndstagarna som var svenskfödda ökade jämfört med 2010 men det var en liten minskning antalsmässigt.

Mer än hälften av biståndstagarna är alltså födda utanför Sverige, 51 procent utanför Norden och resten knappt 2 procent i de nordiska grannländerna. Det var en minskning av andelen födda utanför Sverige bland biståndstagarna och antalsmässigt en minskning med drygt 1 000 personer. De svenskfödda har minskat i snabbare takt än de utomnordiskt födda fram till och med 2008. Därefter har de utomnordiskt födda minskat mer. Följande diagram visar hur förhållandet förändrats mellan 2004 och 2011. (Tabell 13 – 14 samt information för stadsdelsförvaltningarna i tabell 51 i tabellbilagan.)

**Biståndstagare fördelade efter födelselandgrupp 2004 och 2011**

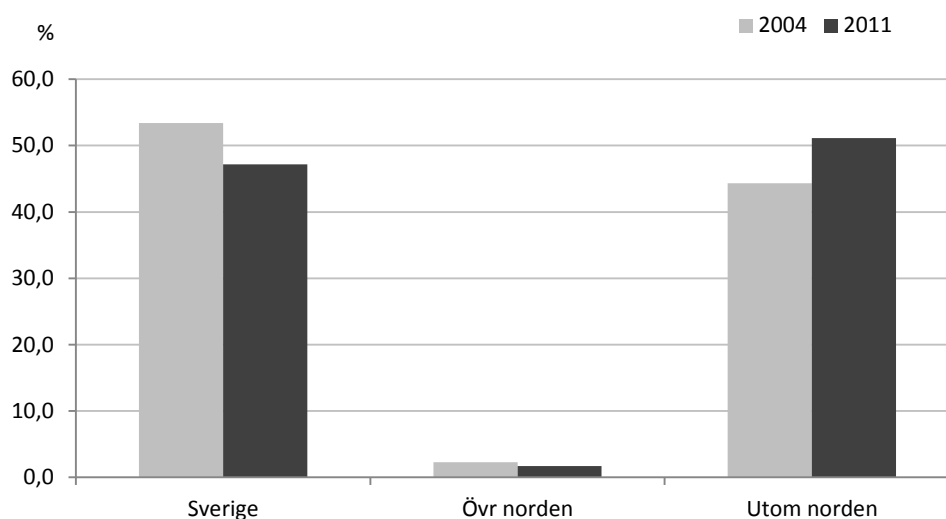

När biståndstagarna sätts i relation till befolkningen är biståndstagandet lägst bland de födda i Sverige samt de födda i Norden utom Sverige (2,2 procent) och högst bland de födda utom Norden (9,3 procent) 2011. Det var ett något minskat biståndstagande bland svenskfödda jämfört med 2010, oförändrat bland födda i Norden och en fortsatt och klart minskande andel bland de födda utom Norden. (Tabell 47 i tabellbilagan.)

**Andel biståndstagare i relation till befolkningen per födelselandgrupp 2010 - 2011**

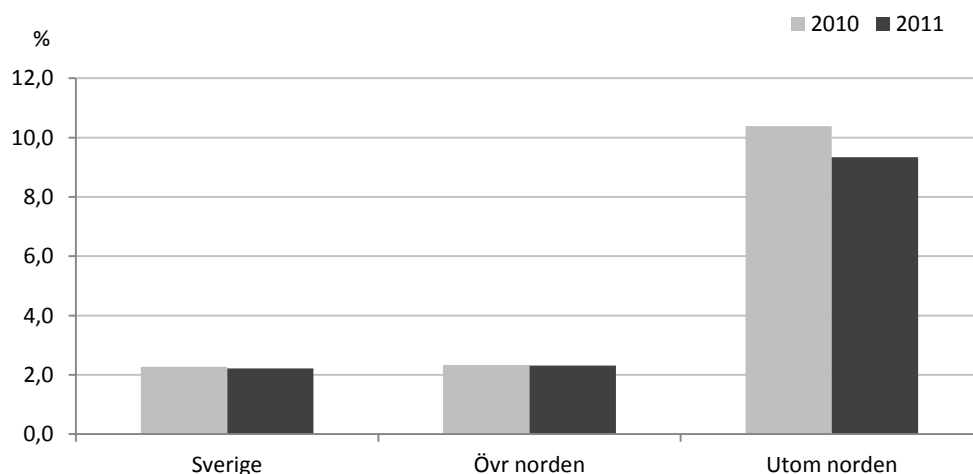

Följande diagram visar hur de vuxna biståndstagarna fördelar sig på födelseland indelade i världsdelar. Observera att Turkiet räknas till Asien och Ryssland till Europa. De svenskfödda utgör 37 procent av de vuxna biståndstagarna, 9 % är födda i övriga Europa medan 54 procent är födda utanför Europa. Det är samma andelsförhållande 2011 som 2010 men antalsmässigt färre personer födda i samtliga världsdelar utom de födda i Afrika som ökat.

**Antal vuxna biståndstagare efter födelseland 2010 och 2011**

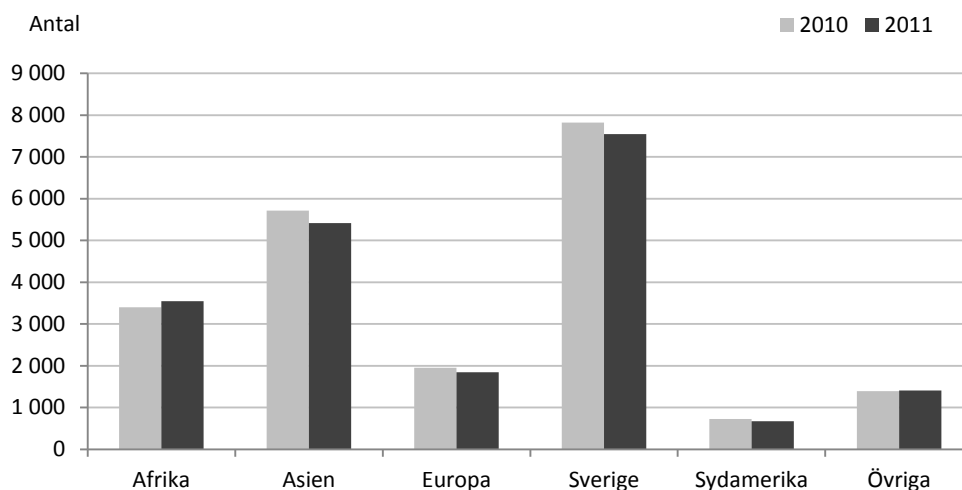

**Stadsdelsförvaltningarna**

Följande diagram visar fördelningen av samtliga biståndstagare efter födelseland, Sverige, övriga Norden och utom Norden, på stadsdelsförvaltningarna. Antalet biståndstagare födda utom Norden är störst i ytterstaden. I Rinkeby-Kista, Spånga-Tensta, Hässelby-Vällingby och Skärholmen är omkring 60 procent av biståndstagarna födda utom Norden och hälften av biståndstagarna i Enskede-Årsta-Vantör. I Östermalm och Norrmalm är under 30 procent av biståndstagarna födda utom Norden medan endast 22 procent är det i Södermalm.

**Antal biståndstagare efter födelseland per stadsdelsförvaltning 2011**

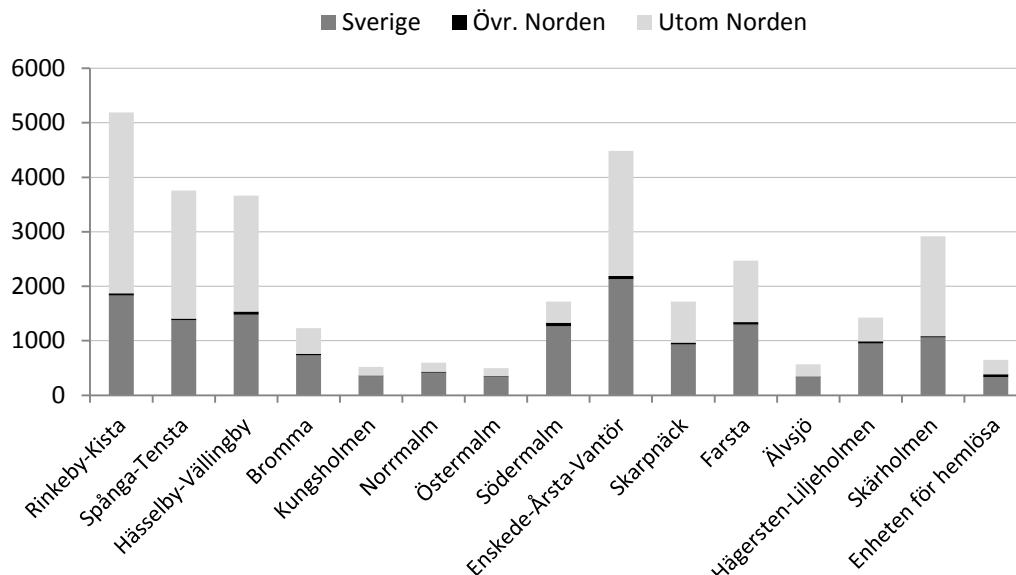

**Största andelen av biståndet till ekonomisk grundtrygghet**

Den största delen av kostnaden för ekonomiskt bistånd, 869 mnkr eller 88 procent, utbetalades som försörjningsstöd enligt riksnorm eller övrigt försörjningsstöd 2011. Det var en ökad kostnad med 2 mnkr medan dess andel av biståndet minskade med en och en halv procentenhet jämfört med 2010. Det samlande begreppet för detta är *EGT (ekonomisk grundtrygghet)* och avser kostnader för dagligvaror som livsmedel mm, boende, arbetsresor, hemförsäkring, hushållsel samt fackföreningsavgift. De utbetalade summorna till EGT är skillnaden mellan hushållens norm (inkl. utgifter) och inkomster.

Resterande kostnad, 12 procent eller 115 mnkr, avsåg alltså *övrigt ekonomiskt bistånd* 2011. Det var en ökning med 16 mnkr jämfört med 2010. Här ingår kostnader för hemtjänst/barnomsorg, läkarvård/medicin, härbärge/hotell, flyttkostnader, hemutrustning etc.

Det har varit en svagt ökande andel av ekonomiskt bistånd som går till EGT ända sedan 2003. Trenden bröts 2010 då kostnaden för EGT minskade medan kostnaden för övrigt ekonomiskt bistånd ökade. Andelen av kostnaden som går till övrigt ekonomiskt bistånd har nu ökat två år i följd.

95 procent av *biståndshushållen* fick bistånd som avsåg EGT under året. Det var en oförändrad andel av hushållen som fick EGT jämfört med 2010. 75 procent av biståndshushållen fick övrigt ekonomiskt bistånd någon gång under 2011, vilket också var en oförändrad andel av hushållen.



Kostnaden för ekonomiskt bistånd fördelat på EGT (norm, hyra) och Övrigt ekonomiskt bistånd 1990- 2011

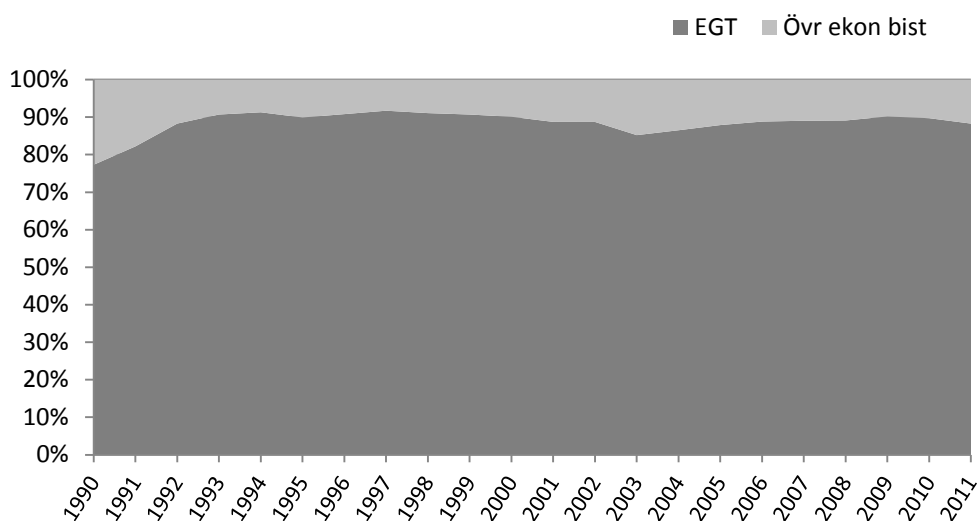

Den största delen av *övrigt ekonomiskt bistånd* 2011 gick till ändamål med bostadsanknytning, 50,6 mnkr eller 44 procent. Kostnaden ökade kraftigt med 15 mnkr 2011 jämfört med 2010. Det var boendekostnaden för hotell och vandrarhem som ökade mest. Hotellkostnaderna ökade med 9,8 mnkr till 24,5 mnkr. Kostnaden för vandrarhem ökade med 5,2 mnkr till 11,1 mnkr och kostnaden för härbärgen ökade med 0,2 mnkr till 6,1 mnkr 2011. Flyttkostnader, magasineringskostnader och förmedlingskostnader, som ingår i kategorin, ökade sammanlagt med en halv mnkr till 4,2 mnkr, medan kostnaden för hemutrustning minskade med 0,8 mnkr till 4,6 mnkr.

Övrigt ekonomiskt bistånd fördelat på ändamålsgrupper 2010 och 2011

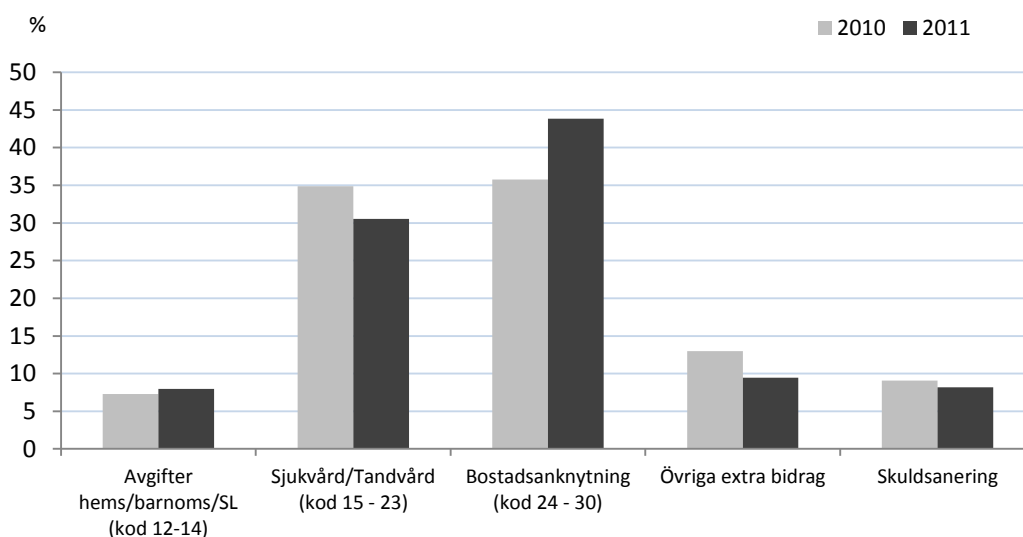

Tidigare har ändamål med sjukvårdsanknytning kostat mest under många år. Kategorin kostade 35,2 mnkr eller 31 procent av övrigt ekonomiskt bistånd 2011. Det var en ökning av kostnaden jämfört med 2010 med 0,6 mnkr men en minskad andel. De större posterna inom kategorin var ”ej akut tandvård” 9,8 mnkr, medicin 8,9 mnkr, akut tandvård 6,0 mnkr och läkarvård 6,2 mnkr. Av de nämnda kostnadsslagen ökade endast kostnaden för ej akut tand-

vård jämfört med 2010. (Se tabell 22, 24 – 26 i tabellbilagan, samt tabell 61 – 64 för stadsdelsförvaltningarna.)

I följande diagram presenteras fördelningen av kostnaden för boende på hotell och vandrarhem per stadsdelsförvaltning 2011. Kostnaden är mycket ojämnt fördelad, koncentrerad till de flyktingtäta stadsdelsförvaltningarna Spånga-Tensta, Rinkeby-Kista och Skärholmen.

**Fördelningen av kostnaden för boende på hotell och vandrarhem per stadsdelsförvaltning 2011, mnkr**

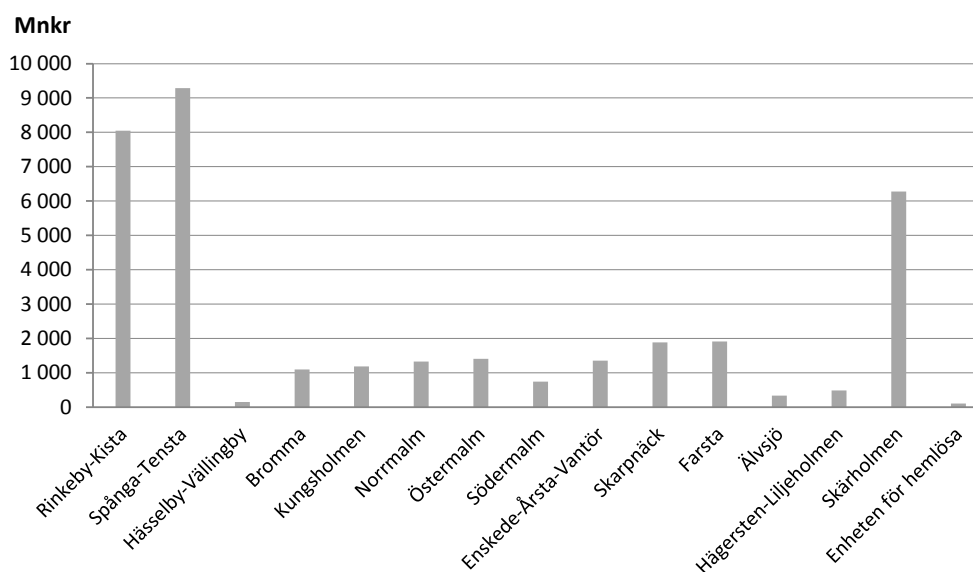

**Minskning av antalet nytilkomna biståndshushåll**

Av biståndshushållen var 5 620 eller 31 procent, nytilkomna 2011. Det var 230 färre än 2010. Hushållen betraktas här som nytilkomna om de inte hade ekonomiskt bistånd året innan. (Tabell 71 – 73 i tabellbilagan.)

Vid lågkonjunktur ökar antalet nytilkomna biståndshushåll. Under lågkonjunkturåren i början på 90-talet var antalet nytilkomna biståndshushåll som högst. 1993 var de drygt 18 000. Åren 1997 till och med 2001 var trenden däremot stadigt nedåtgående. 2002 kom en vändning och antalet nytilkomna biståndshåll ökade åter under lågkonjunkturåren till och med 2004. Trenden vände nedåt igen 2005 och minskningen fortsatte till och med 2008. I den senaste lågkonjunkturerna vände antalet nytilkomna hushåll upp något dämpat 2009 och har sedan minskat två år i följd. (Nedre kurvan i följande diagram.)

Diagrammet visar dels antalet nytillkomna biståndshushåll i staden 1990 – 2011 och dels den andel de nytillkomna utgjorde av biståndshushållen.

**Nyttillkomna hushåll med ekonomiskt bistånd 1990 - 2011**

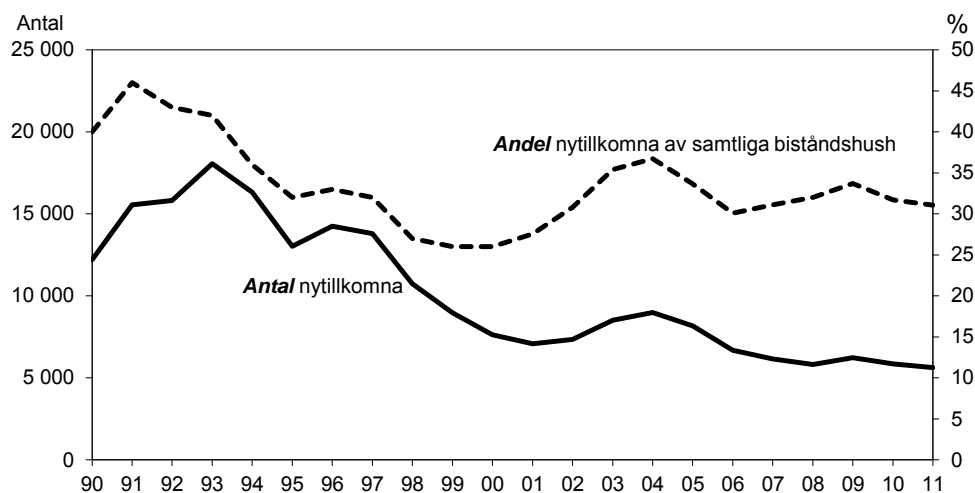

Den övre kurvan i diagrammet visar andelen nytillkomna av alla biståndshushåll. Högst *andel* nytillkomna fanns vid ingången av den kraftiga lågkonjunkturen 1991 med 46 procent. Lägst andel nytillkomna fanns åren 1999 och 2000 med 26 procent. De nytillkomnas andel av biståndshushållen minskade under 2005 och 2006 då inflödet minskade. Man hade då möjlighet att jobba med hushåll som haft mer långvarigt biståndsbehov. Under 2007 och 2008 ökade andelen nytillkomna av biståndshushållen trots att antalet minskade. Det förklaras av att fler med långt biståndsbehov avslutades och till en del av att färre nya hushåll tillkom. 2009 ökade andelen nytillkomna till 34 procent av biståndshushållen och därefter vände andelen ner igen när konjunkturen förbättrades och var 31 procent 2011.

Antalet nytillkomna minskade något i alla åldersgrupper utom bland de 25 – 29 år och de över 65 år 2011. Störst var minskningen av antalet *unga* nytillkomna, under 25 år, med drygt 150 hushåll. Ca 40 procent av de nytillkomna hushållen var i åldern 30 – 49 år 2011. Deras andel ökade något när de yngre och äldre minskade mera. En något minskad andel av de nytillkomna hushållen, 33 procent, var under 30 år. De nytillkomna hushållen är vanligen yngre jämfört med bland samtliga biståndshushåll. Andelen unga bland samtliga biståndshushåll var 26 procent.

De nytillkomna hushållen var i stor utsträckning ensamstående utan barn, liksom de också varit de senaste åren. Ca två tredjedelar av dem var ensamstående män och kvinnor utan barn 2011. Motsvarande andel bland samtliga biståndshushåll var 2 procentenheter lägre. Ensamstående med barn och parhushåll var endast något underrepresenterade bland de nytillkomna jämfört med bland samtliga biståndshushåll.

De nytillkomna hushållen hade vanligen biståndsbehov på grund av arbetslöshet, drygt hälften var arbetslösa<sup>4</sup>. Det var en relativt oförändrad andel av de nytillkomna. Endast 13 procent hade vanligen ett socialt-/medicinskt skäl, vilket var oförändrat jämfört med 2010 och en

<sup>4</sup> Med eller utan A-kassa/Alfa-kassa och i eller inte i aktivitet samt väntade lön eller a-kassa.

lägre andel än bland samtliga biståndstagare. 10 procent av de nytillkomna var sjukskrivna med låg eller ingen ersättning från Försäkringskassan.

### Stadsdelsförvaltningarna

Antalet och andelen nytillkomna av biståndshushållen varierar stort mellan stadsdelsförvaltningarna. Östermalm har haft den högsta andel nytillkomna bland sina biståndshushåll tre år i följd, 45 procent 2011. Dessa bidrog till att öka antalet biståndshushåll totalt i Östermalm. Man har dock en kortare genomsnittlig biståndstid än staden i övrigt och därmed en relativt snabb genomströmning av biståndshushållen. Den lägsta andelen nytillkomna 2011 hade Spånga-Tensta med 25 procent av biståndshushållen. Den genomsnittliga biståndstiden var där något längre än i staden som helhet vilket visar på en långsammare genomströmning av biståndshushåll. Rinkeby-Kista och Enskede-Årsta-Vantör hade också relativt låg andel nytillkomna hushåll. I både Spånga-Tensta och Rinkeby-Kista hade dock antalet nytillkomna biståndshushåll ökat jämfört med 2010. I Södermalm, Enskede-Årsta-Vantör, Skarpnäck och Älvsjö minskade antalet nytillkomna relativt kraftigt. Det bidrog till att antalet biståndshushåll minskade i dessa stadsdelsförvaltningar 2011. (Tabell 74 i tabellbilagan.)

**Andelen nytillkomna av biståndshushållen per stadsdelsförvaltning 2010 och 2011**

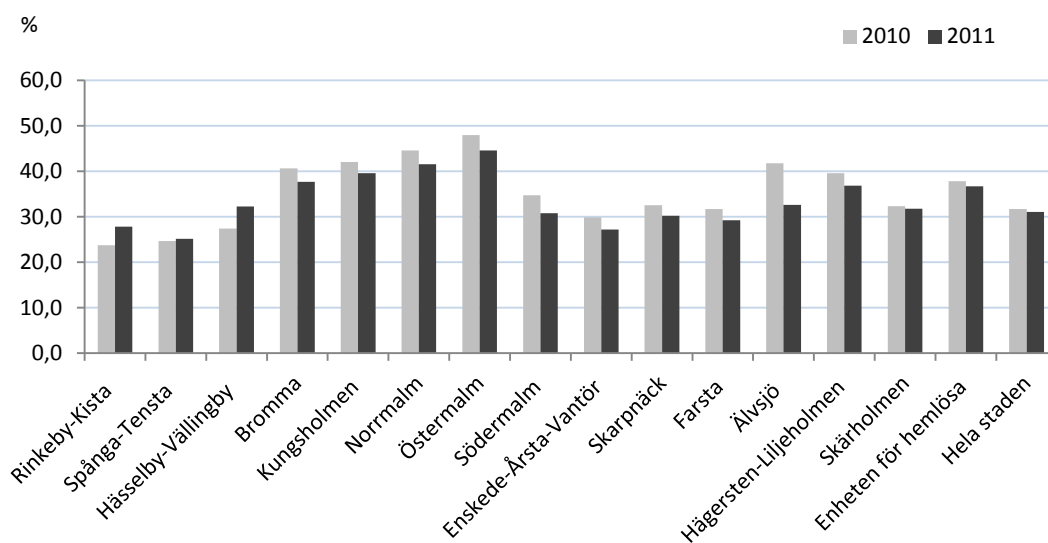

### Biståndstider i ett längre perspektiv

Här redovisas biståndstiden de *fem senaste åren* för de hushåll som var aktuella för ekonomiskt bistånd 2011. Det är registerledaren som följts 2007 till och med 2011. Motsvarande data finns också för biståndshushållen 2005 - 2010. (Tabell 42 samt 68 och 69 i tabellbilagan.)

Följande diagram visar det antal år, oavsett antalet biståndsmånader de olika åren, som hushållen fått ekonomiskt bistånd. Ytterligheterna är de nära 6 420 hushållen, eller 36 procent, som endast hade bistånd 2011 men inte något av de fyra tidigare åren samt de drygt 4 670 av biståndshushållen, eller 26 procent, som har haft bistånd fem år i följd. Övriga hade alltså före 2011 också haft bistånd ett till tre år de senaste fem åren.

Att de nytillkomna är färre 2011 avspeglar sig i att andelen av biståndshushållen som endast hade bistånd detta år är något mindre än 2010. De minskade med nära 1 procentenhet eller 250 hushåll. Andelen av biståndshushållen 2011 som haft bistånd alla fem åren är också mindre än 2010. Antalsmässigt minskade de med drygt 260 hushåll.

Av de 6 420 hushåll som endast hade haft bistånd 2011 hade 17 procent långtidsbehov, 10 – 12 månader. Det oförändrat jämfört med tidigare år. Av dessa hushåll med endast bistånd under statistikåret kan många ha kommit senare under året så att långtidsdefinitionen inte är möjlig att uppnå. Observera att definitionen av hushåll med endast behov 2011 här skiljer sig åt jämfört med måttet ”nyttillkomna” i rapporten<sup>5</sup>.

Av de drygt 4 670 hushållen med bistånd under alla fem åren var det 3 170 eller 68 procent som hade bistånd *10 – 12 månader alla åren*. Det var en högre andel jämfört med 2010. Endast 0,5 procent av hushållen med bistånd under alla fem åren hade endast 1 – 2 biståndsmånader respektive år.

**Andel av biståndshushållen 2010 och 2011 fördelade efter antalet år de erhållit ekonomiskt bistånd den senaste femårsperioden (oavsett antal biståndsmånader de olika åren)**

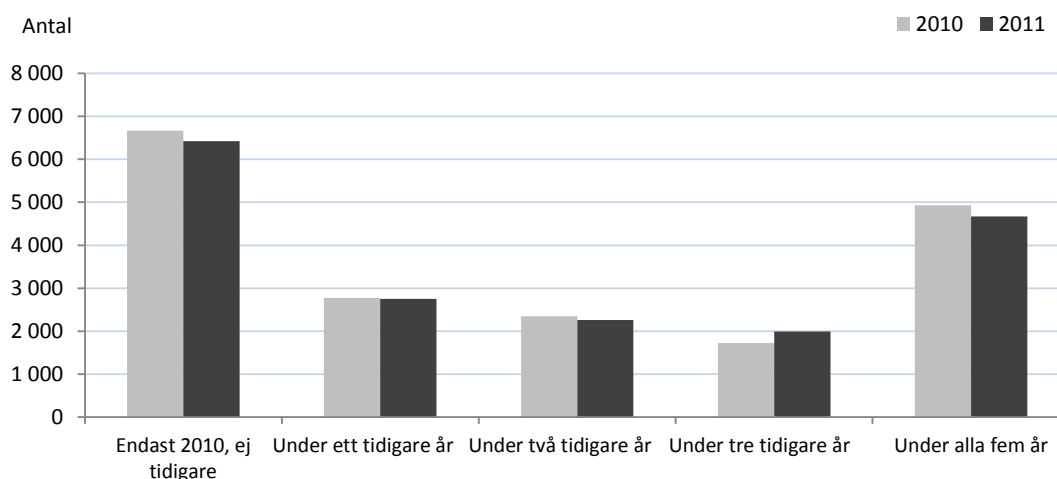

Hushållens exakta *antal biståndsmånader* under de senaste fem åren ger ett något annat perspektiv. Här är alltså *inte* hänsyn taget till vilket/vilka år under femårsperioden biståndsmånaderna inträffade.

Följande diagram visar att nära 6 880 eller 38 procent av alla biståndshushåll 2011 hade haft sammantaget 1 – 9 biståndsmånader under de senaste fem åren (återkommande kort biståndsbehov). Det var en oförändrad andel av biståndshushållen som 2010. Den andra ytterligheten, verkligt långtidsbehov 49-60 månader, hade nära 3 170 eller 18 procent av biståndshushållen 2011 haft. Det var en liten antalsminskning men en oförändrad andel hushåll som haft 49 – 60 biståndsmånader, efter att det tidigare varit en kontinuerlig ökning av andelen.

<sup>5</sup>Med ”nyttillkomna” menas i rapporten att ingen av de båda vuxna i ett par hade bistånd året innan. I utsköningen av biståndstider i ett femårs perspektiv tas endast hänsyn till registerledaren, alltså kvinnan i ett par. Det innebär att begreppet ”nyttillkomna” är snävare och ger ett lägre antal hushåll än ”endast bistånd 2011”.

**Biståndshushållen 2010 och 2011 efter antal biståndsmånader under de senaste 5 åren, %**

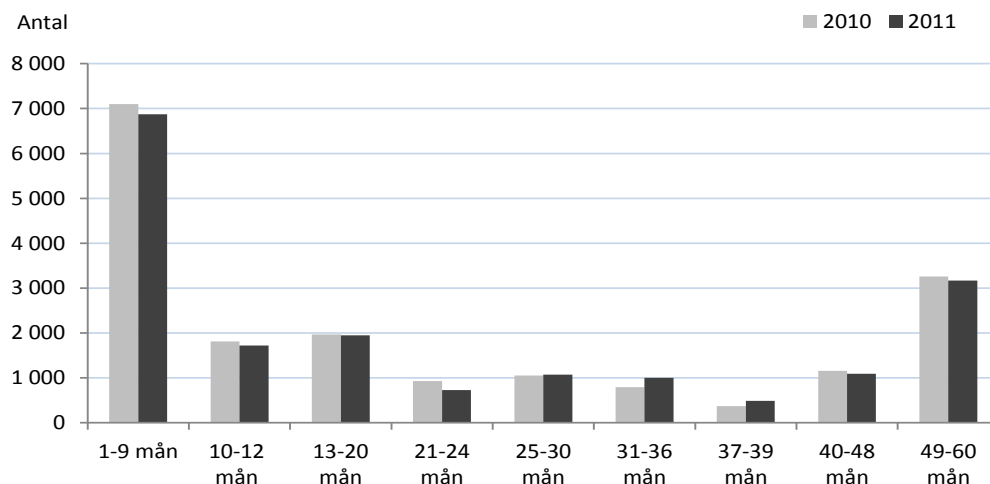

De med verkligt lång biståndstid är betydligt äldre vid jämförelse med alla biståndshushåll. 64 procent av de med 49 – 60 biståndsmånader var i åldern 40 – 59 år. Av alla biståndshushåll var 42 procent av hushållen i åldern 40 – 59 år. När jämförelsen görs med hushållen med riktigt kort biståndstid, 1-9 månader, som i följande diagram, blir skillnaderna ännu större. Av dem är endast 30 procent i motsvarande ålder, 40 – 59 år, medan 60 procent är under 40 år.

**Biståndshushåll 2011 med 1-9 biståndsmånader respektive 49 – 60 biståndsmånader de senaste fem åren, fördelade efter åldersgrupp, %**

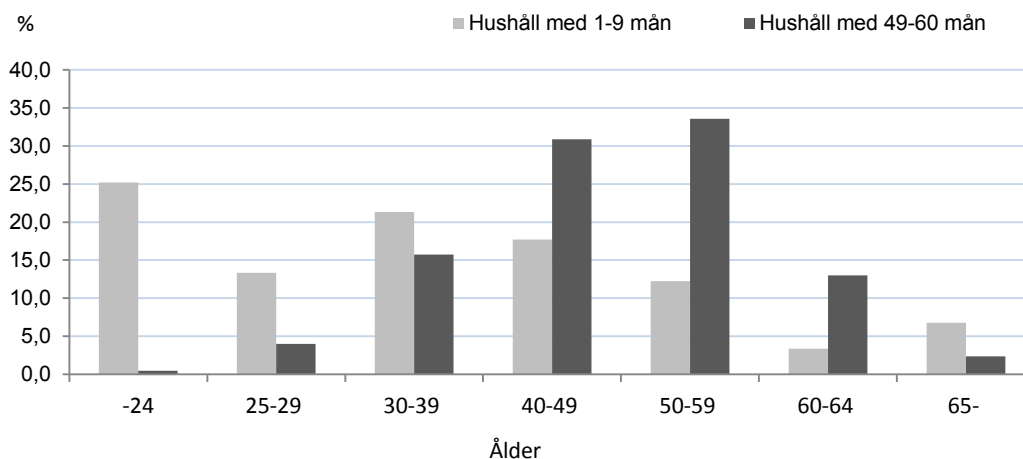

**Stadsdelsförvaltningarna**

De 3 170 biståndshushållen 2011 som haft riktigt långvarigt biståndsbehov, 49 – 60 månader de senaste 5 åren, är ojämnt fördelade på stadsdelsförvaltningarna. I hela staden utgjorde de 18 procent av biståndshushållen men på stadsdelsförvaltningarna varierar deras andel av biståndshushållen kraftigt. Följande diagram visar andelen hushåll med långvarigt biståndsbehov i respektive stadsdelsförvaltning 2011. Det ger återigen en bild av hur tyngden av biståndstagandet skiftar i stadens olika delar.

**Andel av biståndshushållen 2011 som haft 49 – 60 biståndsmånader de senaste 5 åren i respektive stadsdelsförvaltning**

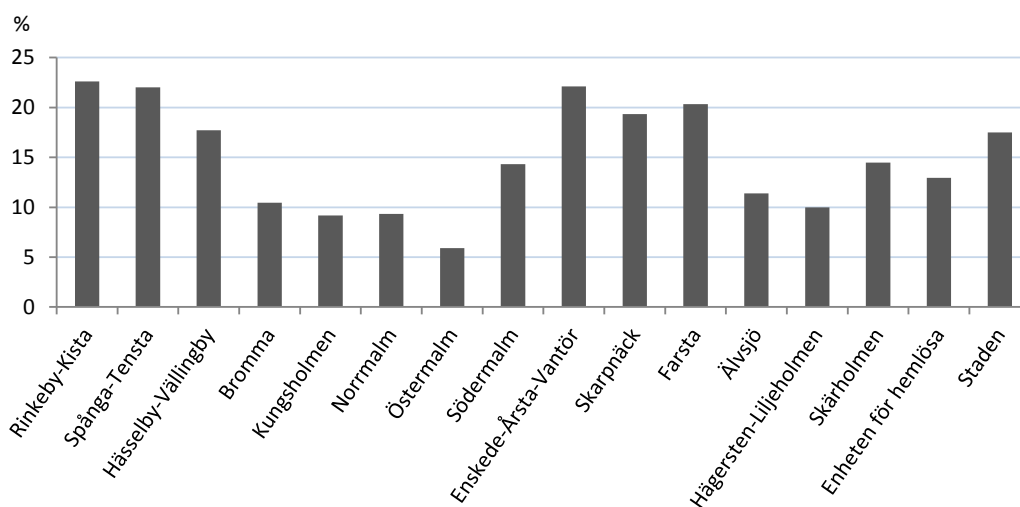

Störst är andelen av biståndshushållen med långvarigt biståndsbehov i Rinkeby-Kista och Spånga-Tensta följt av Enskede-Årsta-Vantör, Farsta och Skarpnäck. Den lägsta andelen med långvarigt biståndsbehov finns i Kungsholmen, Norrmalm och Östermalm. Det är en oförändrad bild jämfört med 2010. Andelen med långvarigt biståndsbehov har dock minskat med 2 % procentenheter i Rinkeby-Kista och Hässelby-Vällingby samt med 1 % procentenhet i Spånga-Tensta, Östermalm, Skarpnäck, Farsta och Skärholmen. Andelen har ökat med 3 % procentenheter i Kungsholmen och med 2 % procentenheter i Södermalm.

## Avslagsbeslut 2011

Många hushåll får avslag på ansökan om ekonomiskt bistånd, helt eller delvis, en eller flera gånger under året. Det innebär att ett hushåll som har bistånd många månader under året med större sannolikhet får något avslag under året.

Totalt *ansökte* ca 19 780 hushåll om ekonomiskt bistånd 2011. Av dem fick 78 procent *avslag* åtminstone *någon gång under året* vilket är en ökad andel jämfört med 2010. Andelen ligger alltså kvar på den höga nivå som uppnåddes 2007. (Tabell 79 – 81 i tabellbilagan.)

### Andel hushåll med avslag av alla hushåll som sökt ekonomiskt bistånd 1990 - 2011

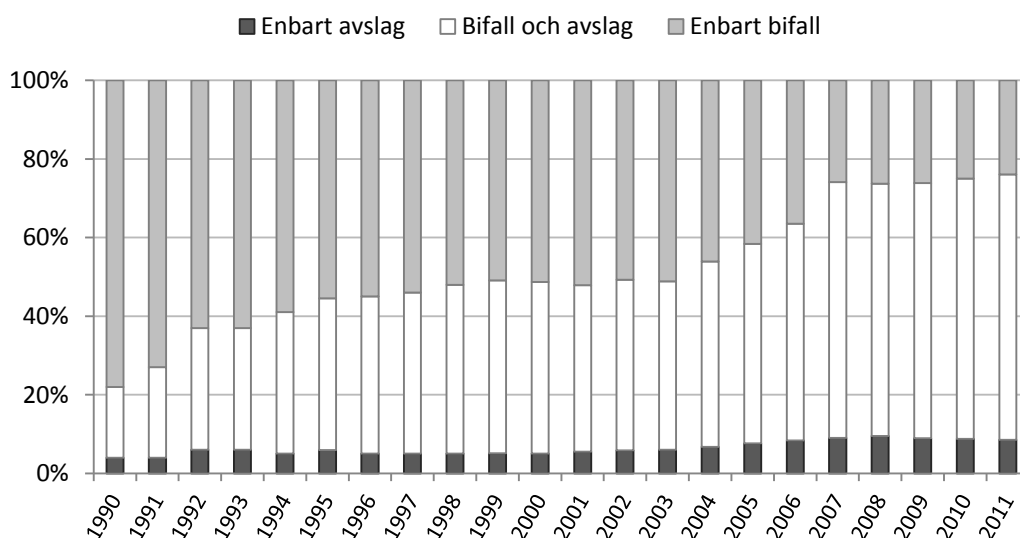

Ett mindre antal hushåll, nära 1 690 eller 8,5 procent av alla som ansökte, fick *endast avslag* och alltså aldrig något bifall under året. Det var ca 50 hushåll färre som endast fick avslag under året och en relativt oförändrad *andel* jämfört med 2010.

Från 1992 och fram till och med 2003 låg andelen av hushållen som ansökte och enbart fick avslag på ungefär samma låga nivå. Andelen låg också relativt stilla vad det gällde den andel hushåll som ansökt och fått ekonomiskt bistånd, men också något avslag under perioden 1995 till 2003. Det medförde att också andelen hushåll som fick ekonomiskt bistånd, och aldrig något avslag, också var relativt oförändrad under dessa år.

Från och med 2004 har mer tydliga förändringar skett. Andelen sökande hushåll som *enbart fick avslag* har sakta ökat, andelen biståndshushåll som också fick *något avslag* har också ökat medan andelen sökande hushåll som *enbart fick bifall* minskat. Andelen hushåll som endast fick bifall minskade kraftigt från 37 procent 2006 till 26 procent 2007 och har sedan hållit sig på den nivån. 2011 var andelen sökande hushåll som inte fick något avslagsbeslut 24 procent.

Totalt registrerades drygt 72 824 *avslagsbeslut* 2011. Det var en ökning med 375 avslagsbeslut jämfört med 2010. De hushåll som fick något avslag fick i genomsnitt nära 5 avslag under året. De hushåll som endast fick avslag fick i genomsnitt 2,5 avslag under året, vilket var något mer än 2010. Av alla avslag som fattades under året gällde 94 procent av avslagen hushåll som också hade bifall.



Den vanligaste *avslagsorsaken* år 2011, liksom det varit de senaste åren, var ”Behov som ej omfattas av Socialtjänstlagen” vilket innebär att man ansökt om bistånd till ändamål som inte anses vara nödvändiga behov. Antalet avslag med denna motivering var 25 770, vilket var 35 procent av alla avslag. Den vanligaste orsaken var tidigare att behovet kunde tillgodoses genom egna inkomster/ersättningar. Hushållet hade alltså vid ansökningstillfället inkomster i nivå med eller över stadens *norm för ekonomiskt bistånd* (se vidare definitioner) enligt de riktlinjer som gäller i staden. 27 procent av avslagen gällde den orsaken 2011. (Tabell 82 i tabellbilagan.)

### Stadsdelsförvaltningarna

Andelen hushåll som fick avslag, helt eller delvis, någon gång under året av de hushåll som ansökte om ekonomiskt bistånd varierar kraftigt mellan stadsdelsförvaltningarna. Dessutom har andelen ökat de senaste åren i samtliga förvaltningar. Tabell 83 - 84 i tabellbilagan.

År 2000 fick närmare hälften av hushållen avslag någon gång under året i staden och 2011 hade andelen ökat till 78 procent av hushållen. Andelen har ökat från mycket skilda nivåer i stadsdelsförvaltningarna år 2000 som följande diagram visar. Skillnaden i andel av hushållen som fått avslag har minskat något mellan stadsdelsförvaltningarna.

**Andel hushåll med avslag (helt eller delvis) av alla som ansökte om ekonomiskt bistånd per stadsdelsförvaltning 2000 respektive 2011**

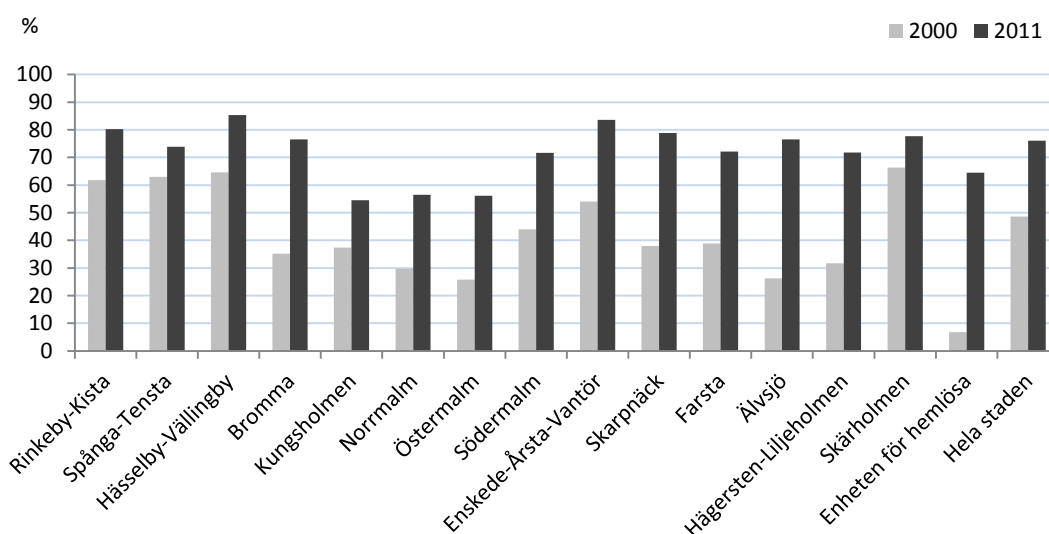

I Rinkeby-Kista, Spånga-Tensta, Hässelby-Vällingby och Skärholmen var andelen som fick något avslag under året drygt 60 procent redan 2000. I Östermalm, Älvsjö och Norrmalm hade mindre än 30 procent av hushållen något avslag. Under åren däremellan har andelen successivt ökat. Där andelen redan var hög år 2000 har den ökat i långsammare takt än där den var låg. Högst andel hushåll med något avslag hade Hässelby-Vällingby och Enskede-Årsta-Vantör 2011. Där hade 85 respektive 84 procent av biståndshushållen något avslag. Lägst var andelen i innerstaden med 54 procent i Kungsholmen och 56 procent i Norrmalm och Östermalm. Det kan finnas många bidragande orsaker till de stora skillnaderna. Allt från hushållens benägenhet att söka bistånd över normen, att fler behov kan uppstå under en längre biståndstid, till att handläggare påverkas av krav om budgethållning, mm.

Följande diagram visar att några av de 14 stadsdelsförvaltningarna har ett högt antal avslag per hushåll. Dessa är också stadsdelsförvaltningar som har många biståndshushåll och en hög andel hushåll med avslag.

**Antalet avslag per hushåll som fick avslag på ansökan om ekonomiskt bistånd per stadsdelsförvaltning 2000 resp. 2011**

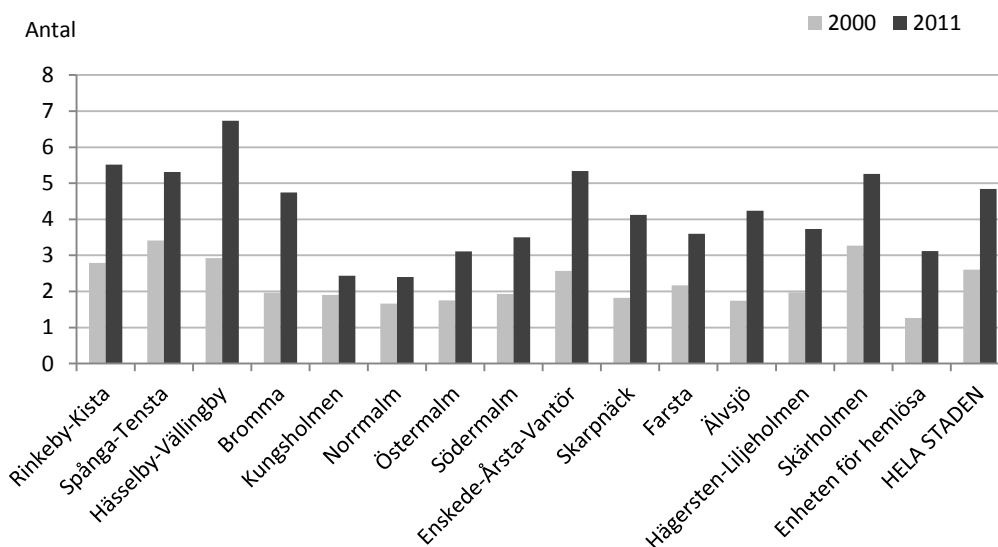

### Avslutade hushåll 2011

6 350 biståndshushåll avslutades 2011. Det innebar att 35 procent av biståndshushållen avslutades under året. Det var en minskning med nära 250 hushåll eller 1 procentenhet jämfört med 2010. (Tabell 75 – 77 i tabellbilagan.)

Observera att det är hushåll som avslutas, d v s inte enskilda personer. Ett avslut innebär att det funnits en pågående ”utredning” om ekonomiskt bistånd som oftast inneburit bifall, men kan också endast ha givit avslag på ansökan om ekonomiskt bistånd. Här redovisas endast de *avslutade hushåll som har fått bifall om ekonomiskt bistånd* under den utredning som avslutades. Om ett hushåll återkommit och fått ekonomiskt bistånd senare under kalenderåret, efter att ärendet avslutats, är de exkluderade i redovisningen om avslut. Här sätts hushållen som avslutades under året, som haft något tidigare bistånd, i relation till alla hushåll som fick ekonomiskt bistånd någon gång under året<sup>6</sup>.

Unga och äldre avslutas i något högre utsträckning än medelålders hushåll. Ca 2 140 eller 34 procent av de avslutade var unga, 18 - 29 år. Det motsvarade att 46 procent av alla biståndshushåll i åldern *under 30 år* avslutades 2011 (jämfört mot fördelningen på ålder bland bi-

<sup>6</sup> En del av de avslutade hushållen hade inte ekonomiskt bistånd under mätåret utan tidigare. Hushållen avslutas allt från samma månad som de fick bistånd till att det sker långt efter att något bistånd utbetalades. Det är alltså stora skillnader på när i tiden det skedde ett avslut i förhållande till när bistånd erhöles.

ståndshushållen i följande diagram). Det var en liten minskning jämfört med 2010 då 47 procent av de unga biståndshushållen avslutades.

**Antal biståndshushåll som avslutades efter ålder 2010 och 2011**

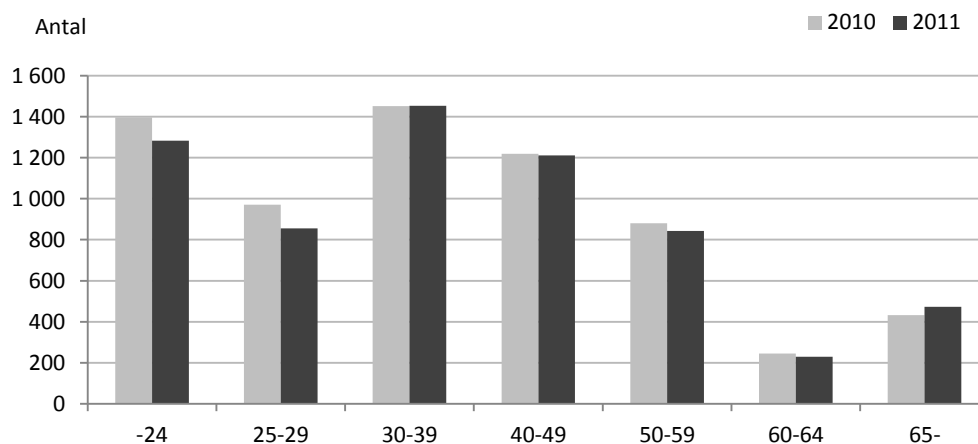

Ytterligare nära 2 670 avslutade hushåll var i åldern 30 – 49 år. De utgjorde 42 procent av de avslutade hushållen 2011. Det motsvarade att 32 procent av biståndshushållen i åldern 30 – 49 år avslutades under 2011, vilket var en ökad andel jämfört med 2010.

De drygt 470 äldre, 65 år och däröver, som avslutades motsvarade 74 procent av alla biståndshushåll i åldern. Det speglar förhållandet att de äldre ofta har övergående kortvarigt behov av bistånd i avvaktan äldreförsörjningsstöd eller något annat tillfälligt bistånd.

**Andel avslutade hushåll av biståndshushållen efter ålder 2010 och 2011**

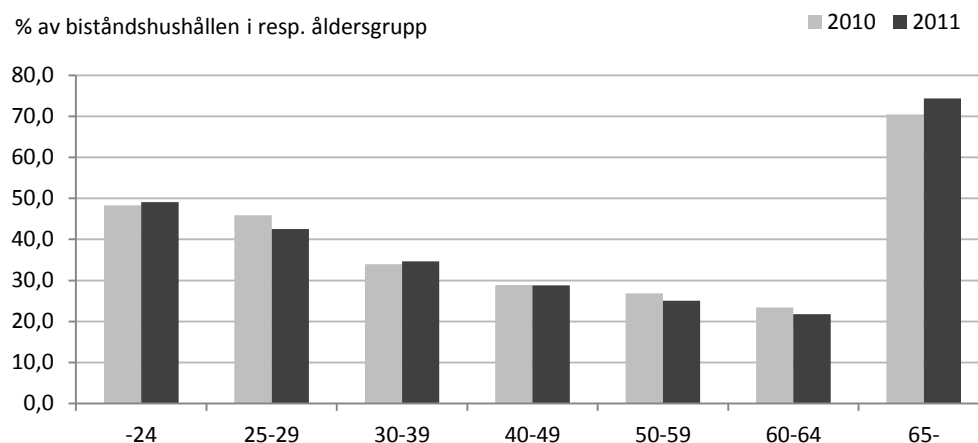

4 340 eller 68 procent av de avslutade var ensamstående män och kvinnor utan barn 2011. Det motsvarade att 37 procent av alla ensamstående biståndshushåll utan barn avslutades under året, vilket var en något lägre andel jämfört med 2010. Av de ensamstående biståndshushållen med barn avslutades en lägre andel, 30 procent. Det var en något lägre andel av dem än 2010. Av paren med barn med ekonomiskt bistånd avslutades 25 procent vilket också var en minskning jämfört med 2010. De hushållstyper som avslutades i högre utsträckning än föregående år var par utan barn och dödsbon.

**Andel avslutade hushåll av biståndshushållen efter hushållstyp 2010 och 2011**

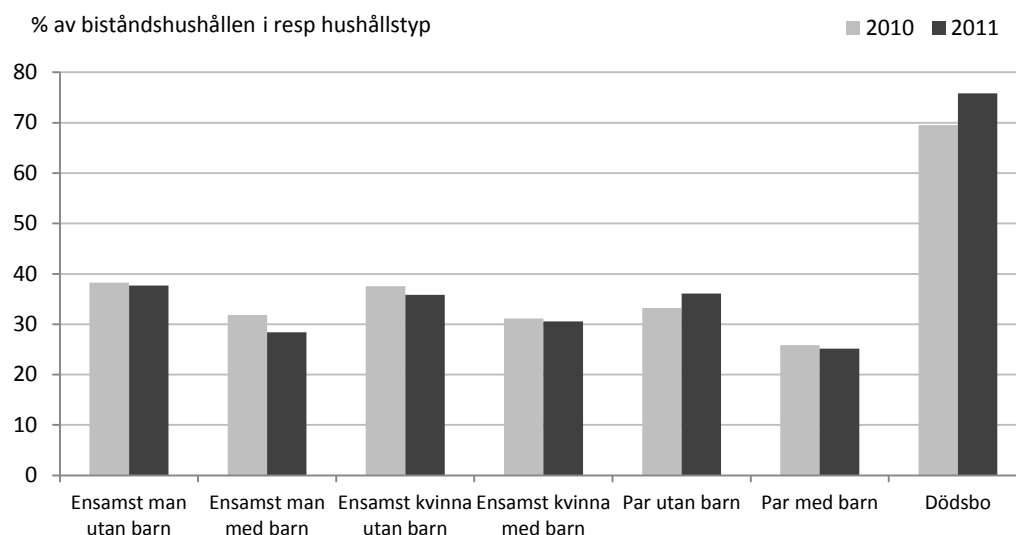

**Avslutsorsak**

De 6 350 avslutade hushållen fördelar sig på *avslutsorsak* som i följande diagram. Den största andelen, 29 procent, uppgavs ha börjat arbeta. Det var en liten minskning av antalet som avslutades till arbete men en oförändrad andel av dem som avslutades jämfört med 2010.

**Antal hushåll med ekonomiskt bistånd som avslutades 2010 och 2011 efter avslutsorsak**

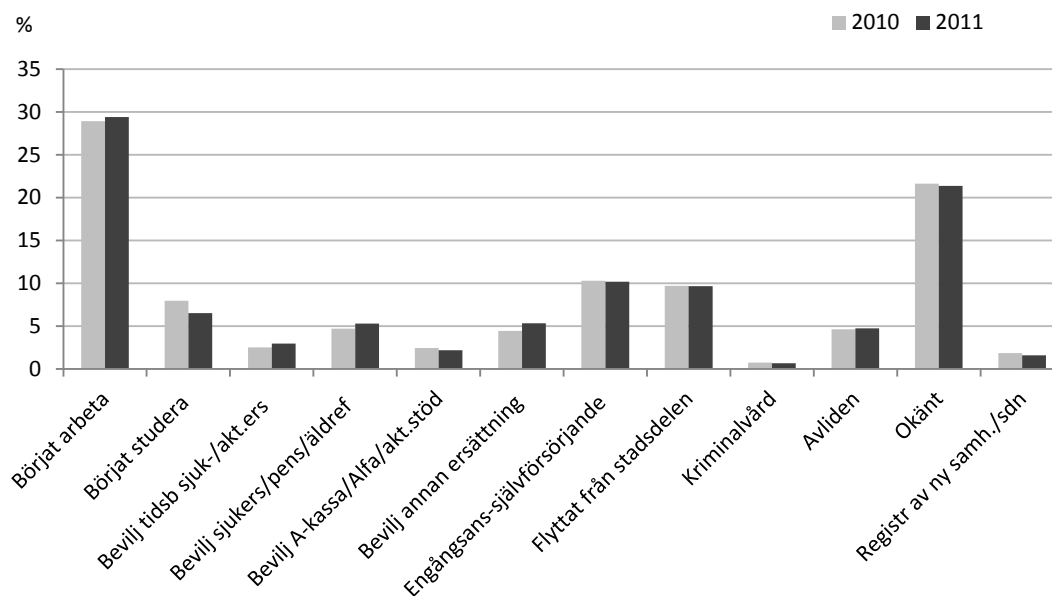

För 1 360 eller 21 procent var avslutsorsaken okänd vilket var en minskning jämfört med åren innan. Man kan anta att dessa hittat annan försörjning, kanske i form av arbete, utan att meddela detta. 10 procent av de avslutade uppgavs vara självförsörjande och hade endast behövt något tillfälligt ekonomiskt bistånd. De var en oförändrad andel jämfört med året innan.

De avslutsorsaker som uttrycker att biståndshushållen blivit självförsörjande omfattar ”börjat arbeta”, ”börjat studera”, de som ”beviljats ersättning av något slag” samt ”engångsansökan/självförsörjande”. Drygt 3 930 hushåll, eller 62 procent av de avslutade biståndshushållen hade någon av dessa avslutsorsaker. Räknar man in också avslutsorsaken ”okänt” så omfattas 83 procent av de avslutade hushållen. 42 procent av denna ”positiva” grupp avslutade var i åldern 30 – 49 år. Ytterligare 35 procent av dessa avslutade var unga, under 30 år, och 23 procent var 50 år och däröver.

Av de 2 280 hushåll som avslutades till ”arbete/studier” var däremot 45 procent unga under 30 år, 44 procent i åldern 30-49 och 11 procent 50 år och däröver.

### Stadsdelsförvaltningarna

Flest biståndshushåll avslutades i Enskede-Årsta-Vantör och Rinkeby-Kista. Det berodde till stor del på att de också är dessa förvaltningar som hade flest biståndshushåll.

I följande diagram presenteras istället andelen avslutade av alla biståndshushåll per stadsdelsförvaltning. I förvaltningar med längre genomsnittlig biståndstid är andelen avslutade hushåll lägre. De lägsta andelarna avslutade av biståndshushållen fanns i Rinkeby-Kista, Spånga-Tensta och Hässelby-Vällingby. Den största andelen, över 40 procent, av biståndshushållen avslutades i Bromma, Skarpnäck och Hägersten-Liljeholmen.

I de flesta stadsdelsförvaltningar avslutades en mindre andel av biståndshushållen 2011 jämfört med 2010. I Bromma och Skärholmen ökade dock andelen avslutade och i Östermalm var andelen oförändrad. Även på Enheten för hemlösa ökade andelen avslutade. (Tabell 78 i tabellbilagan.)

Andelen avslutade av biståndshushållen i respektive stadsdelsförvaltning 2010 och 2011

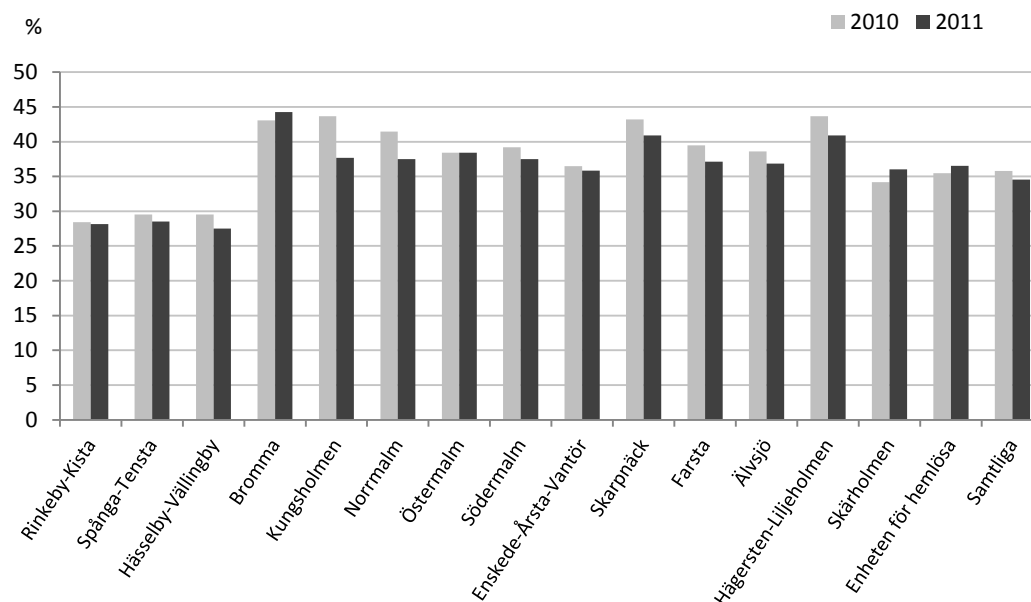

## INTRODUKTIONSERSÄTTNING

Kostnaden för utbetalad introduktionsersättning i staden var 26 mnkr 2011. Det var en minskning av kostnaden med 30 mnkr eller mer än en halvering jämfört med 2010. (Tabell 1 i tabellbilagan.)

Den kraftiga minskningen förklaras av att nyanlända flyktinghushåll folkbokförda från och med december 2010 i landet erhåller etableringsersättning via Arbetsförmedlingen istället för introduktionsersättning genom kommunerna. Fram till och med maj 2012 kommer utbetalningar av introduktionsersättning att ske till de hushåll som redan ingår i stadens mottagning och mottagningstiden beräknas upphöra.

**Utbetalad Introduktionsersättning 1995 – 2011 och ekonomiskt bistånd utbetalat på Invandrarförvaltningen 1990 - 1994**

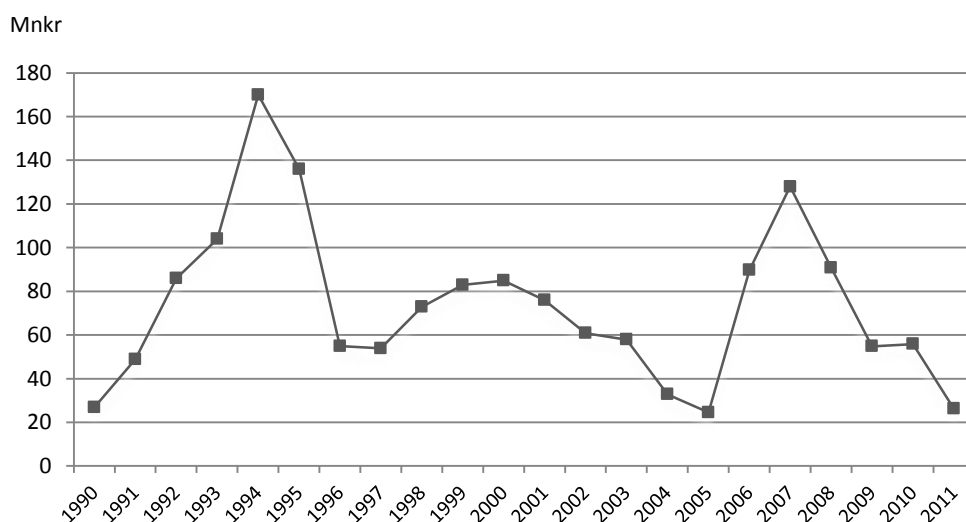

Introduktionsersättning infördes 1995 och har utbetalats under vanligtvis en 18 månaders introduktions-/mottagningstid för nyanlända flyktingar<sup>7</sup>. Dessförinnan fick nyanlända flyktinghushåll ekonomiskt bistånd på Invandrarförvaltningen.

Kostnaden för introduktionsersättningen har påverkats framförallt av storleken på mottagandet av nyanlända flyktinghushåll i staden och storleken på de hushåll som kommer men även av inflationen.

Från år 2000 minskade flyktingmottagningen i staden vilket gav en kostnadsminskning under perioden fram till och med 2005. Under 2006 och 2007 ökade utbetalningarna av introduktionsersättning markant. Den tillfälliga asyllagen samt ökad invandring från bland annat Irak gav ett kraftigt ökat tillskott av flyktinghushåll. Den tillfälliga asyllagen genererade också en ökad anhöriginvandring från och med 2007. På grund av att familjeåterföreningsprocesserna

<sup>7</sup> Om en anhörig make/maka till en flykting anländer under 18-månadersperioden förlängs hushållets introduktionsersättningsperiod till högst 24 månader från att den först anlända maken/makan togs emot. Den anhöriga maken/makan kan därmed ha introduktionsersättning i högst mellan 6 och 18 månader. Behov efter introduktionsperioden prövas enl. SoL, ekonomiskt bistånd. Före 1995 erhöll nyanlända flyktingar ekonomiskt bistånd, då kallat socialbidrag.

tar lång tid anländer de anhöriga oftast i slutet eller efter den först anlända makens/makans introduktionsersättningsperiod. Under 2008 och 2009 minskade flyktinginvandringen och anhöriginvandringen markant vilket resulterade i kraftig minskning av kostnaderna för introduktionsersättningen.

2011 fick 610 hushåll introduktionsersättning någon gång under året. Det var en minskning med drygt 560 hushåll eller 48 procent jämfört med 2010. Minskningen förklaras alltså av att Arbetsförmedlingen övertagit ansvaret för mottagningen av flyktingar från och med december 2010. Antalet ersättningshushåll beror inte längre på storleken på inflyttningen av flyktinghushåll till staden.

**Antal hushåll med introduktionsersättning 1995 – 2011 och hushåll med ekonomiskt bistånd på Invandrarförvaltningen 1990 - 1994**

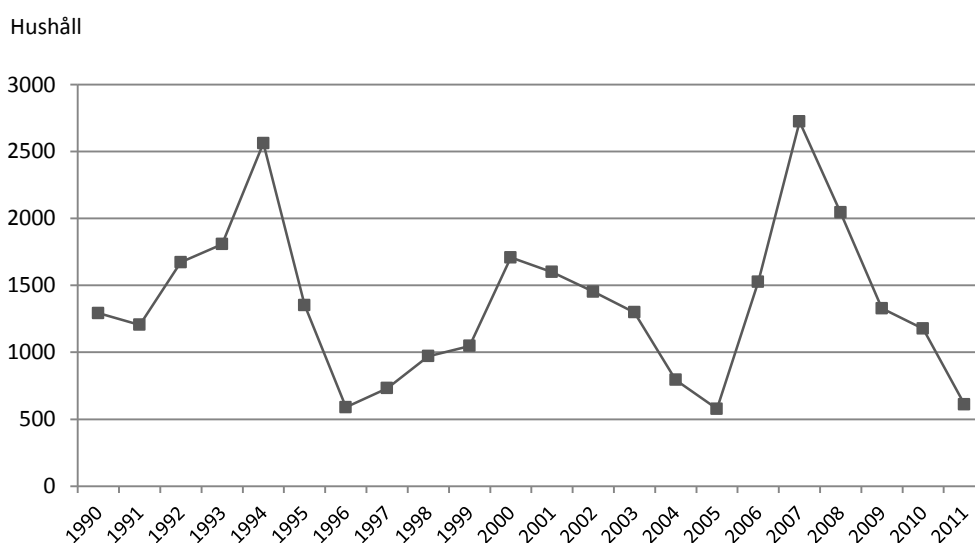

Totalt ingick nära 950 *personer* i hushållen med introduktionsersättning, varav ca 280 var barn. Det var en minskning med ca 980 personer eller 51 procent jämfört med 2010. Barnen minskade procentuellt mer än de vuxna, - 360 eller - 56 procent. Tabell 85, 86 och 91 i tabellbilagan. I tabell 95 redovisas ersättningsstegen per stadsdelsförvaltning.

I genomsnitt fick hushållen introduktionsersättning med 7 048 kronor per månad 2011. Det var en minskning med 233 kronor eller 3,2 procent jämfört med 2010. Hushållsstorleken var oförändrad 1,6 personer per hushåll. Medelbidraget per månad minskade för alla hushållstyper utom för par utan barn. (Tabell 89 och 90 i tabellbilagan.)

Det genomsnittliga antalet ersättningsmånader ökade från 6,6 år 2010 till 6,1 år 2011. Antal månader med introduktionsersättning under ett år påverkas dels av när hushållet påbörjade sin introduktion i staden men också av att introduktionen har en tidsbegränsning på vanligen 18 månader. De som kom t.ex. i januari 2010 kan inte uppnå mer än 6 ersättningsmånader 2011. När introduktionsperioden är slut men inte hushållet är självförsörjande går det över till ekonomiskt bistånd. Det hushåll som påbörjade sin introduktion sent under 2009 och under 2010 kan, om de inte blivit självförsörjande, ha ersättningsmånader under 2011.

### Stadsdelsförvaltningarna

De 26 mnkr som utbetalades för 2011 fördelar sig som i följande diagram på stadsdelsförvaltningarna. Då Enskede-Årsta-Vantör handlägger introduktionsersättningen också för flyktinghushåll boende i Farsta och Skarpnäck har här använts boendeförvaltning istället för handläggande förvaltning för att fördela kostnaderna. (Tabell 94 i tabellbilagan.)

Kostnaderna för introduktionsersättning minskade kraftigt i alla stadsdelsförvaltningar utom i Södermalm, Älvsjö och Norrmalm. I Södermalm skedde en ökning med 250 Tkr medan ökningen i Älvsjö var 95 Tkr och kostnaden ökade med 47 Tkr i Norrmalm jämfört med 2010.

#### Kostnaden för introduktionsersättning efter boendeförvaltning 2010 - 2011

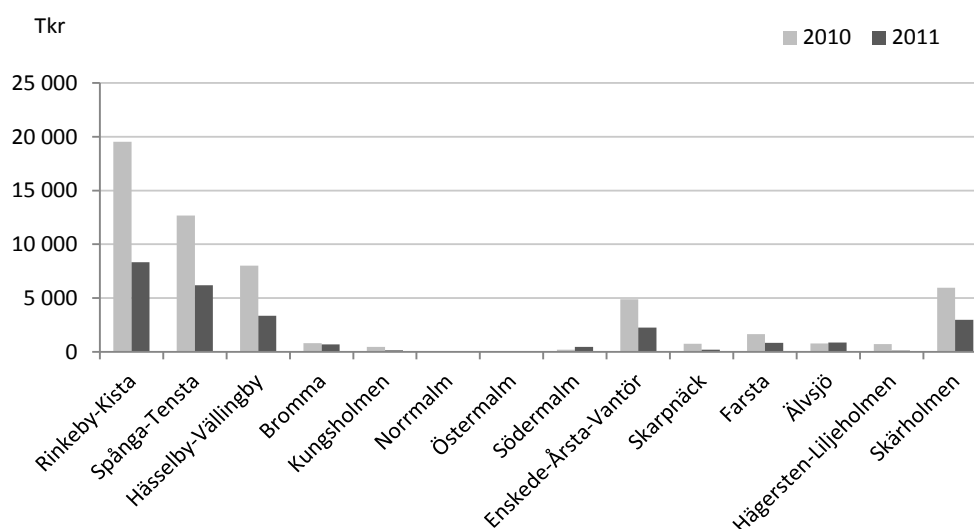

Följande diagram visar hur antalet ersättningshushåll minskat i alla stadsdelsförvaltningar 2011 utom i Södermalm, Älvsjö och Norrmalm.

#### Hushåll med introduktionsersättning efter boendeförvaltning 2010 - 2011

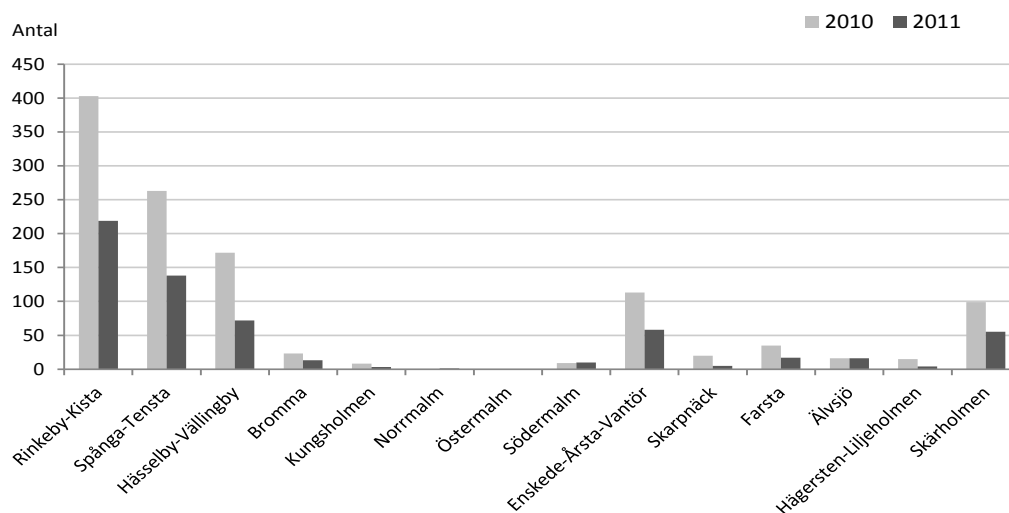



## Avslutade ersättningshushåll

Av de 610 hushåll som hade introduktionsersättning under 2011 avslutades 500 eller drygt 80 procent av dem under året.

Här redovisas de under året avslutade introduktionshushållen efter den avslutsorsak som registrerats. Den största andelen, 55 procent, avslutades för att introduktionsperioden var slut. Ytterligare 16 procent avslutades för att de flyttat från stadsdelsförvaltningen. Dessa hushåll har inte flyttat till annan stadsdelsförvaltning i staden och fått introduktionsersättning där under året. För båda grupperna gäller dock att de inte behöver vara självförsörjande utan kan få ekonomiskt bistånd efter avslutet.

Drygt 70 hushåll eller 14 procent av hushållen har avslutats för att de börjat arbeta. Tillsammans med dem som börjat studera, fått olika typer av ersättningar och för dem som det var en engångsansökan eller okänt utgör de den grupp som antas blivit självförsörjande. Dessa självförsörjande uppgick till nära 130 hushåll och utgör 25 procent av de avslutade ersättningshushållen 2011.

Antal avslutade introduktionshushåll efter avslutsorsak 2010 och 2011

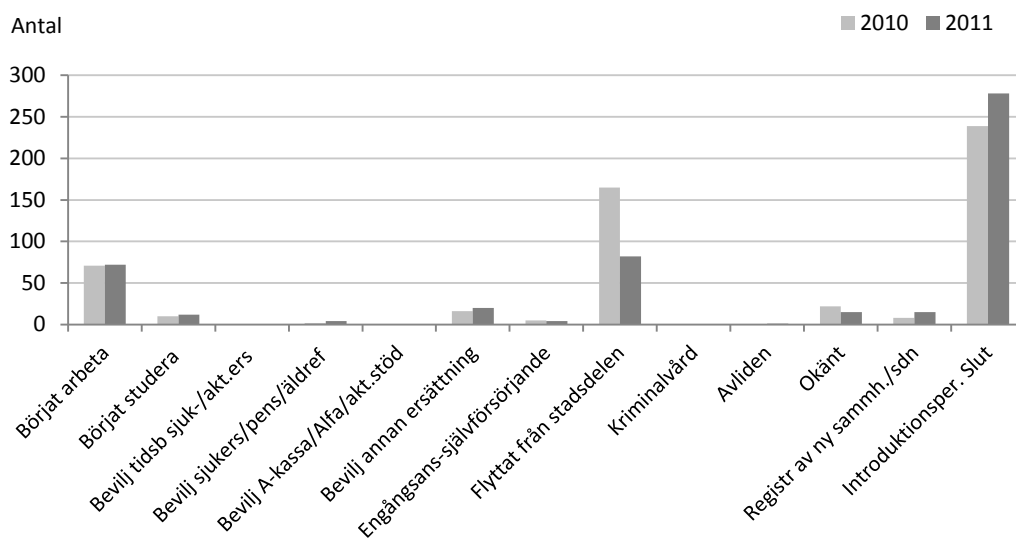

## DEFINITIONER

### Ekonomiskt bistånd

Stadsdelsnämnderna betalar ut ekonomiska bistånd till dem som ansöker och som inte har tillräckliga medel för sin försörjning och vilkas behov inte kan tillgodoses på annat sätt. Nuvarande utformning av det ekonomiska biståndet gäller från och med 1 jan 2002 (SoL 2001:453, Kap 4).

Det ekonomiska biståndet ges i form av försörjningsstöd enligt riksnorm och bistånd för livsföring i övrigt, SoL 4 kap 1 §. Biståndet ska garantera skälig levnadsnivå. Det ekonomiska biståndet är uppdelat i tre delar; försörjningsstöd enligt riksnorm och övrigt försörjningsstöd samt övrigt ekonomiskt bistånd.

**Riksnormen** är en för riket gemensam schablon och innehåller de viktigaste budgetposterna för dagligvaror (livsmedel, kläder och skor, lek och fritid, förbrukningsvaror, hälsa och hygien samt dagstidning/TV-licens/telefon). Följande belopp utgavs per månad 2011 för de personer som omfattades av försörjningsstödet i staden.

	Ensamstående	Makar/Sammanboende	0-3 år	4-6 år	7-10 år	11-14 år	15-18 år	19-20 år
Livsmedel	1 640	2 670	830	1 080	1 140	1 310	1 520	1 540
Kläder och skor	530	1 060	400	430	480	500	530	530
Lek och fritid	400	810	130	250	360	430	440	450
Förbrukningsvaror	110	130	100	100	100	100	100	100
Hälsa och hygien	260	580	480	80	90	140	190	190
Barn- o ungd. försäkring			60	60	60	60	60	60
Dagstidn, telefon TV-avgift	780	870	160	160	160	160	160	160
Summa	3 720	6 120	2 160	2 160	2 390	2 700	3 000	3 030

\* För 18-20-åringar används ungdomsnormen endast för hemmavarande barn som omfattas av föräldrars försörjningsskyldighet.

	2 pers	3 pers	4 pers	5 pers	6 pers	7 pers
Sammanboende var för sig**	3 330	3 250	3 190	3 158	3 142	3 021

\*\* Används för personer som delar bostad med annan/andra och som ej kan jämföras med sammanboende under äktenskaps-/partnerliknande förhållanden.

**Övrigt försörjningsstöd** utöver riksnormen är staden, i förekommande fall, skyldig att ge till skälig kostnad för följande ändamål:

Bostad

Arbetsresor

Fackförenings- eller a-kasseavgift

Hushållsel

Hemförsäkring

Försörjningsstöd enligt riksnorm och övrigt försörjningsstöd ger tillsammans ekonomisk grundtrygghet, **EGT**.

**Övrigt ekonomiskt bistånd.** Utöver försörjningsstöd till EGT kan ekonomiskt bistånd utges om skäl finns, så kallat övrigt ekonomiskt bistånd. Det kan avse kostnader för läkarvård, tandvård, barnomsorg, hemservice, färdtjänst, glasögon, hemutrustning, flyttning, skuldsanering, psykoterapi, begravning mm.

## Introduktionsersättning

Från och med 1995-01-01 utges i staden introduktionsersättning till invandrare med flyktingstatus (och med uppehålls och arbetstillstånd) istället för ekonomiskt bistånd. Introduktionsersättning har utgivits under en ca 18 månaders mottagning/introduktion på Stockholms invandarmottagning till och med 2004-12-31. Från och med 2005-01-01 handläggs introduktionsersättningen på stadsdelsförvaltningarna. Introduktionsersättningen har en tydlig koppling till att introduktionsplanen följs (t ex närvaro vid SFI-undervisning). Nivån på introduktionsersättningen följer schablonen för försörjningsstöd. De flyktingar som har familjeanknytningsskäl erhåller ekonomiskt bistånd istället för introduktionsersättning. Från och med 1:a december 2010 har Arbetsförmedlingen samordningsansvar för nyanlända, vilket innebär att de som kom till staden dessförinnan successivt minskar i antal och den senaste månaden introduktionsersättning kommer att utbetalas i staden är för maj 2012.

## Ersättning enligt LMA

De asylsökande erhåller ersättning enligt LMA, lagen om mottagande av asylsökande m fl istället för ekonomiskt bistånd sedan i maj 1988 (tidigare kallad asylbidrag). Ersättningen innefattar dagersättning och boendeersättning och är lägre än riksnormen. Den av kommunerna utbetalade ersättningen till asylsökande har tidigare återsökts från staten. Fr.o.m. 1 juli 1994 har dock **Migrationsverket** hela ansvaret för utbetalning av ersättning enligt LMA till alla asylsökande *förutom till de med familjeanknytningsskäl*. Ett mindre antal hushåll med ersättning enl. LMA handläggs därför alltjämt på stadsdelsförvaltningarna runt om i staden.

## Underlag för statistiken från "PARAPLYET"

Registreringarna i PARAPLYET utgör underlag för månads- och årssammanställningar. 2008 var det första året när också uppgifterna om Introduktionsersättningen hämtades där. Ur databasen hämtas uppgifter till månads- och årsdatafiler. Stockholms Utrednings och statistikkontor AB (USK) bearbetar datafilerna och gör sammanställningar samt olika analyser på uppdrag av Stadsledningskontoret, Socialtjänst- och arbetsmarknadsförvaltningen m fl.

Alla utbetalningar av ekonomiskt bistånd eller ersättning enligt LMA som sker registreras i stadens redovisningssystem när de verkställs. Till och med november 2002 användes redovisningssystemet DORIS i stadens alla stadsdelsförvaltningar. Under perioden november 2002 till och med april 2003 infördes det nya redovisningssystem, PARAPLYET, successivt i staden med övergång för några stadsdelsförvaltningar i taget. I de två systemen fanns skillnader som påverkade statistikuttaget för året 2003. Uppgifter som registrerats i DORIS konverterades över i PARAPLYET och statistikuttaget ur PARAPLYET för 2003 är därför en blandning av uppgifter ur de båda systemen. De variabler som påverkats är tex. hushållstyp, medborgarskap, ändamål och försörjningshinder samt uppgiften om antalet barn i hushållen.

Redovisat belopp avser utbetalt bistånd före eventuella återkrav. Återbetalning av bistånd sker när ekonomiskt bistånd utbetalas i avvaktan på sjukpenning, bostadsbidrag, pension mm.

Alla utbetalningar av introduktionsersättning i staden registrerades i redovisningssystemet FLYKT mellan 1995-01-01, när introduktionsersättning började utbetalas till nyanlända flyktinghushåll istället för ekonomiskt bistånd, till och med november 2007. Från och med december 2007 utbetalas alltså introduktionsersättningen genom PARAPLYET.

## Nettostatistik

Årsrapporten redovisar hushåll som haft ekonomiskt bistånd/ersättning enl. LMA en eller flera månader under året (=någon gång under året). Hushållen räknas en gång oavsett hur många månader bistånd utgått (nettoantalet biståndshushåll). Om hushållssammansättningen

har förändrats eller om flyttning mellan stadsdelsområdena skett under året är det förhållandet vid det senaste biståndstillfället som presenteras.

Hushåll med introduktionsersättning någon gång under året redovisas efter samma principer. De hushåll som fått introduktionsersättning kan också ha fått, oftast senare under året, ekonomiskt bistånd på någon stadsdelsförvaltning. Ingen samkörning av uppgifterna om ekonomiskt bistånd och introduktionsersättning har kunnat ske från och med 2002. På grund av detta finns inte nettouppgifter för antalet hushåll som fått ekonomiskt bistånd *och/eller* introduktionsersättning.

### **Avseendemånad**

Sedan andra halvåret 1988 redovisas utbetalningarna för den **månad de avser**. Tidigare skedde redovisningen för den månad utbetalningen ägde rum. Övergången försvårar jämförelser mot tiden före 1988.

Registreringen enligt avseendemånad innebär också att uppgifter ur registreringssystemet inte överensstämmer med uppgifter i bokföringssystemen AGRESSO. I AGRESSO bokförs kostnaden för ekonomiskt bistånd vid utbetalningstidpunkten. Utöver denna skillnad bokförs i AGRESSO även kostnader som inte kan hänföras till ett speciellt hushåll utan avser kostnader i samband med t ex insatser för arbetslösa biståndstagare.

### **Hushåll**

Hushåll är den sammanfattande benämningen i *statistiken* på ensamstående, familjer och andra hushållssammansättningar med ekonomisk gemenskap som får ekonomiskt bistånd/ersättning enligt LMA eller introduktionsersättning. Varje hushåll har en huvudperson eller **registerledare**. I de fall det finns en vuxen kvinna och en vuxen man i hushållet är kvinnan registerledare.

Barn som **fyllt 18 år** redovisas som eget hushåll under förutsättning att särskild socialregisterakt lagts upp. Detta görs dock inte när ett hemmavarande barn 18 – 20 år studerar i gymnasieskolan eller liknande. De ingår då som barn i hushållet. I undantagsfall kan ungdomar 18 – 20 år även av sociala skäl ingå i familjens ekonomi trots att de inte studerar. Det förekommer att **barn under 18 år** redovisas som eget hushåll men endast under vissa omständigheter.

Hushållen indelas i följande **hushållstyper**:

- ensamstående man utan barn
- ensamstående man med barn
- ensamstående kvinna utan barn
- ensamstående kvinna med barn
- par utan barn
- par med barn
- dödsbo

### **Biståndstagare**

Varje enskild person i ett hushåll med ekonomiskt bistånd/ersättning enl. LMA benämns biståndstagare. Alla medlemmar i hushållet - barn och vuxna – räknas som biståndstagare om de ingår i den hushållsekonomiska gemenskapen.

## Födelseland och Medborgarskapsgrupper

Då hushållet presenteras efter födelseland/medborgarskap i rapporten har hänsyn tagits till båda vuxnas födelseland/medborgarskap i ett par.

**Svenskt hushåll** = Samtliga är födda i Sverige/ medborgarskap svensk

**Övrigt nordiskt hushåll** = Minst en av de vuxna är födda i Danmark, Norge, Finland eller Island/ medborgarskap, men ej utomnordiskt.

**Utomnordiskt hushåll** = Minst en av de vuxna är född utom Norden/ har utomnordiskt medborgarskap.

Biståndshushållens fördelning på medborgarskapsgrupper skiljer sig från och med 2003 från tidigare år. Det har till stor del att göra med omläggningen från registrering i DORIS till Paraplyet. Tidigare har handläggaren registrerat medborgarskap, efter omläggningen har däremot uppgiften om medborgarskap hämtats från KIR (stadens innevånardatabas). Man kan räkna med att uppgiften nu är säkrare än tidigare år då den med säkerhet uppdateras, t.ex. vid naturalisering, medan handläggaruppgiften kan ha stått kvar oförändrad. Däremot kan uppgiften om vissas medborgarskap vara svår att få i efterhand, t.ex. vid statistikkörning för ett helår. Avflyttade personer finns inte längre kvar i basen. Resultatet är att medborgarskapsuppgift saknas för ett antal personer som ingått i hushåll som fått bistånd under året.

## Försörjningshinder

Begreppet försörjningshinder beskriver på vilka grunder utbetalning av ekonomiskt bistånd/ersättning enligt LMA eller introduktionsersättning sker. I Paraplysystemet registreras *ett försörjningshinder per vuxen person* när ekonomiskt bistånd beviljas. I ett par kan personerna bedömas ha olika eller samma försörjningshinder. I det gamla registreringsystemet valdes endast *ett försörjningshinder för hela hushållet*. Antalet möjliga försörjningshinder är utökat i Paraplyet. I årsstatistiken för 2003 är uppgiften om försörjningshinder i grunden en blandning av de båda typerna av kodning. (Uppgifter registrerade i gamla systemet har konverterats in i Paraplyet.) Uppgifter för året 2004 är de första helt ur Paraplysystemet.

Redovisningen av personernas försörjningshinder bygger på handläggarnas bedömning av vilket försörjningshinder som är aktuellt vid ansökan om ekonomiskt bistånd. Se kodförteckningen över stadens försörjningshinder

## Avslag

Vid varje ansökan om ekonomiskt bistånd/ersättning enl. LMA sker en prövning av hushållets rätt till bistånd. Vid avslag krävs ett formellt, skriftligt avslagsbeslut. Avslagsbesluten ska registreras. Se kodförteckning över orsaker till avslag.

## Avslutade

När hushåll avslutas menas att den utredning om ekonomiskt bistånd som varit öppen avslutas. Det händer att inget bifall ges i utredningen, endast avslag. De hushåll som avslutas och inte fått något bistånd under statistikåret räknas inte till de avslutade som redovisas här. Vidare räknas endast definitiva avslut, när ej hushållet återkommit under statistikåret. Den avslutskod som sätts gäller hela hushållet. Se kodförteckningen.

## Symboler och förkortningar som används i tabellerna

Tkr Tusentals kronor (avrundning sker för respektive delsumma. Det medför att delsummor ej kan summeras exakt till en totalsumma).

- Uppgift kan ej förekomma
- Uppgift ej tillgänglig eller alltför osäker för att anges
- Inget finns att redovisa

## KODFÖRTECKNING

### Försörjningshinder

- 01 Arbetslös, otillräcklig ersättning A-kassa/Alfa
- 02 Arbetslös utan ersättning
- 03 Arbetslös utan ersättning – i aktivitet
- 04 Deltidsarbete – ofrivilligt
- 05 Arbetslös, otillräcklig ersättning AF
- 06 Sjukskriven, ingen sjukpenning
- 07 Sjukskriven, otillräcklig sjukpenning
- 08 Föräldrapenning, otillräcklig
- 09 Sjuk- eller aktivitetsersättning, otillräcklig
- 10 Flykting i introduktion
- 11 Flykting i introduktion – i aktivitet
- 13 Arbetslös, väntar ersättning A-kassa/Alfa/AF
- 15 Flykting med varaktigt nedsatt arbetsförmåga eller över 60 år vid UT
- 16 Över 65 år med ingen eller låg ålderspension
- 17 Sökt och väntar barnomsorgsplats
- 18 Heltidsarbete, otillräcklig inkomst
- 19 Fotboja
- 22 Utan försörjningshinder - har inkomst över norm
- 23 Sociala-/medicinska skäl
- 24 Indragen ersättning/utförsäkrad från FK - första ansökan
- 25 Sjukskriven, väntar på sjukpenning
- 26 Sjukersättning/aktivitetsersättning, väntar
- 27 Föräldrapenning, väntar
- 28 Deltidsarbete, väntar inkomst av lön
- 29 Heltidsarbete, väntar inkomst av lön
- 30 Utan försörjningshinder – saknar EGT (utgick from aug 2010)
- 40 Utlänning med ersättning enligt LMA
- 41 Nyanländ i etablering
- 41 Nyanländ 0-24 % etablering
- 43 Nyanländ 25-75 % etablering

### Ändamål

#### Ekonomiskt bistånd

#### Försörjningsstöd enligt riksnorm och övrigt försörjningsstöd (EGT)

- 01 Försörjningsstöd (EGT)
- 02 Försörjningsstöd på institution (EGT)
- 03 Reducerat försörjningsstöd

#### Övrigt ekonomiskt bistånd

- 11 Bidrag till utgift som ingår i försörjningsstödet (Extra bidrag – har EGT)
- 12 SL-kort, ej arbetsrelaterade resor

- 13 Barnomsorgsavgift
- 14 Hemhjälpavgift
- 15 Läkarvård
- 16 Medicinkostnad
- 17 Färdtjänst
- 18 Sjukvårdsresor – taxi
- 19 Akut tandvård
- 20 Glasögon
- 21 Medicinska hjälpmedel
- 22 Ej akut tandvård
- 23 Psykoterapi
- 24 Flyttkostnader
- 25 Magasineringskostnader
- 26 Förmedlingsavgift bostad
- 27 Boendekostnad på härbärke
- 28 Boendekostnad på vandrarhem
- 29 Boendekostnad på hotell
- 30 Hemutrustning
- 31 Spädbarnsutrustning
- 32 Rekreation
- 33 Umgängesresor
- 34 Rättshjälpkostnader
- 35 Stämpelavgifter
- 36 Litteratur/kursavgifter
- 37 Begravningskostnader
- 38 Telefon deposition
- 39 Telefonabonnemang/installation
- 40 Skuldsanering, barnomsorgsavgift
- 41 Skuldsanering, hyror
- 42 Skuldsanering, el
- 43 Skuldsanering, övrigt
- 44 Övrigt

#### **Ersättning enligt LMA**

- 80 Dagersättning
- 81 Kosttillskott
- 82 Glasögon
- 83 Handikapputrustning
- 84 Spädbarnsutrustning
- 85 Vinterkläder vid ankomst
- 86 Resor till offentligt biträde på annan ort
- 87 Begravningskostnader
- 90 Övrigt särskilt bidrag

#### **Introduktionsersättning**

- 91 Introduktionsersättning
- 92 Introduktionsersättning på institution (EGT)
- 93 Introduktionsersättning – Reducerad IE
- 94 Introduktionsersättning – Bidrag till utgift som ingår i IE

### **Avslag av ekonomiskt bistånd/introduktionsersättning**

- 01 Sökanden står inte till arbetsmarknadens förfogande
- 02 Sökanden har inte medverkat till utredningens slutförande
- 03 Sökandens behov tillgodoses genom egna inkomster i form av lön, ersättning eller bidrag från FK eller tidigare beviljat bistånd
- 04 Sökandens behov kan helt eller delvis tillgodoses genom att sökanden söker andra bidrag den kan ha rätt till
- 05 Sökandens behov kan helt eller delvis tillgodoses genom makars försörjnings skyldighet gentemot varandra
- 06 Behovet kan inte anses vara sådant behov som avses i socialtjänstlagen
- 07 Sökanden vistas inte i kommunen
- 08 Avslag på grund av andra orsaker
- 09 Behovet kan ej tillgodoses inom lag om introduktionsersättning
- 10 Följer inte introduktionsprogrammet

### **Avslutskoder för ekonomiskt bistånd**

- 1 Börjat arbeta
- 2 Börjat studera
- 3 Beviljats tidsbegränsad sjukersättning/aktivitetsersättning
- 4 Beviljats sjukersättning/pension/äldreförsörjningsstöd
- 5 Beviljats A-kassa/Alfa-kassa/aktivitetsstöd
- 6 Beviljats annan ersättning
- 7 Engångsansökan/självförsörjande
- 8 Flyttat från stadsdelen
- 9 Kriminalvård
- 10 Avliden
- 11 Okänt
- 12 Registrering av ny samhörighet/sdn

### **Avslutskoder för Introduktionsersättning**

- 22 Börjat arbeta
- 23 Börjat studera
- 24 Beviljats tidsbegränsad sjukersättning/aktivitetsersättning
- 25 Beviljats sjukersättning/pension/äldreförsörjningsstöd
- 26 Beviljats A-kassa/Alfa/aktivitetsstöd
- 27 Beviljas annan ersättning
- 28 Engångsansökan – är självförsörjande
- 29 Flyttat från stadsdelen
- 30 Kriminalvård
- 31 Avliden
- 32 Okänt
- 33 Registrering av ny samhörighet
- 34 Introduktionsersättningsperioden slut
- 35 Avslutad introduktionsperiod – ej självförsörjande



## TABELLFÖRTECKNING

Stadsdelsområdenas omfattning och folkmängd.....	60
Översiktstabell över ekonomiskt bistånd 1990, 1995, 2000, 2005-2010 .....	61

### **Ekonomiskt bistånd och introduktionsersättning**

Tabell 1 Kostnader för och antal hushåll med ekonomiskt bistånd och introduktionsersättning samt antal hushåll totalt 1975-2010.....	62
---	----

### **Ekonomiskt bistånd**

Tabell 2 Personer med ekonomiskt bistånd efter kön och ålder 2010 .....	63
Tabell 3 Personer med ekonomiskt bistånd i % av folkmängden i olika åldersgrupper 1990-2010.....	63
Tabell 4 Personer med ekonomiskt bistånd fördelade efter kön, hushåll och hushållsstorlek 1990-2010 .....	64
Tabell 5 Personer med ekonomiskt bistånd fördelade efter medborgarskapsgrupp och i % av folkmängden 1990-2010 .....	65
Tabell 6 Personer med ekonomiskt bistånd fördelade efter medborgarskapsgrupp och hushållstyp 2010 .....	65
Tabell 7 Hushåll med ekonomiskt bistånd fördelade efter registerledarens ålder och hushållstyp 2010.....	66
Tabell 8 Hushåll med ekonomiskt bistånd fördelade efter hushållstyp 1990-2010 .....	66
Tabell 9 Hushåll med ekonomiskt bistånd fördelade efter registerledarens ålder åren 1990-2010 .....	67
Tabell 10 Hushåll med ekonomiskt bistånd fördelade efter medborgarskapsgrupp åren 1990-2010 .....	67
Tabell 11 Hushåll med ekonomiskt bistånd fördelade efter hushållstyp och antal barn samt medborgarskapsgrupp 2010 .....	68
Tabell 12 Hushåll med ekonomiskt bistånd fördelade efter registerledarens ålder och medborgarskapsgrupp 2010 .....	68
Tabell 13 Hushåll med ekonomiskt bistånd fördelade efter hushållstyp och antal barn samt födelseland 2010.....	69
Tabell 14 Hushåll med ekonomiskt bistånd fördelade efter registerledarens ålder och födelseland 2010 .....	69
Tabell 15 Hushåll med ekonomiskt bistånd fördelade efter registerledarens medborgarskapsgrupp och ålder 2010 .....	70
Tabell 16 Hushåll med ekonomiskt bistånd efter registerledarens medborgarskapsgrupp 1992-2010.....	70
Tabell 17 Antal vuxna personer med ekonomiskt bistånd efter försörjningshinder 2008-2010.....	71
Tabell 18 Summa ekonomiskt bistånd för respektive försörjningshinder 2010 .....	72

Tabell 19	Alla vuxna personer med ekonomiskt bistånd efter <i>vanligaste</i> försörjningshindret 2009-2010 .....	73
Tabell 20	Alla vuxna personer med ekonomiskt bistånd efter <i>vanligaste</i> försörjningshindret och ålder 2010 .....	74
Tabell 21	Alla vuxna personer med ekonomiskt bistånd efter <i>vanligaste</i> försörjningshindret och hushållstyp 2010 .....	75
Tabell 22	Summa ekonomiskt bistånd och ersättning enl LMA (i tkr) fördelade efter ändamål samt antal hushåll som någon gång under året erhållit bistånd för ändamålet 2010 .....	76
Tabell 23	Summa ekonomiskt bistånd (i tkr) (exkl ers enl LMA) fördelade efter ändamålsgrupp 1990-2002, löpande priser.....	77
Tabell 24	Summa ekonomiskt bistånd (i tkr) (exkl ers enl LMA) fördelade efter ändamålsgrupp 2003-2010, löpande priser.....	77
Tabell 25	Summa ekonomiskt bistånd (i tkr) (exkl ers enl LMA) fördelade efter ändamålsgrupp 1990-2010, löpande priser.....	78
Tabell 26	Andel ekonomiskt bistånd och andel hushåll (exkl ers enl LMA) fördelade efter ändamålsgrupp 1990-2010 .....	78
Tabell 27	Summa ekonomiskt bistånd (i tkr) efter hushållstyp 1990-2010, löpande priser .....	79
Tabell 28	Summa ekonomiskt bistånd (i tkr) efter ålder 1990-2010, löpande priser .....	79
Tabell 29	Summa ekonomiskt bistånd (i tkr) fördelade efter medborgarskapsgrupp 1990-2010, löpande priser .....	80
Tabell 30	Medelbidrag i kronor per månad och hushåll, person och viktat per person 1990-2010, löpande priser .....	80
Tabell 31	Medelbidrag (kr per månad) för hushåll med ekonomiskt bistånd efter hushållstyp 1991-2010, löpande priser.....	81
Tabell 32	Medelbidrag (kr per månad) för hushåll med ekonomiskt bistånd fördelade efter registerledarens ålder 1991-2010, löpande priser .....	82
Tabell 33	Medelbidrag (kr per månad) för hushåll med ekonomiskt bistånd fördelade efter medborgarskapsgrupp, 1991-2010, löpande priser .....	83
Tabell 34	Antal månader som det ekonomiska biståndet avser samt biståndstidens längd (mån) och genomsnittlig biståndstid (mån/år) 1990-2010 .....	83
Tabell 35	Hushåll med ekonomiskt bistånd fördelade efter biståndstidens längd (månader) under året och hushållstyp 2010 .....	84
Tabell 36	Hushåll med ekonomiskt bistånd fördelade efter biståndstidens längd (månader) under året och registerledarens ålder 2010 .....	84
Tabell 37	Hushåll med ekonomiskt bistånd fördelade efter biståndstidens längd (månader) under året och medborgarskapsgrupp 2010 .....	84
Tabell 38	Genomsnittlig bidragstid (månader) för hushåll med ekonomiskt bistånd fördelade efter hushållstyp 1991-2010 .....	85
Tabell 39	Genomsnittlig bidragstid (månader) för hushåll med ekonomiskt bistånd fördelade efter registerledarens ålder 1991-2010.....	86
Tabell 40	Genomsnittlig bidragstid (månader) för hushåll med ekonomiskt bistånd fördelade efter medborgarskapsgrupp 1991-2010 .....	87

Tabell 41	Summa ekonomiskt bistånd fördelat efter biståndstid 1990-2010, löpande priser .....	87
Tabell 42	Hushåll med ekonomiskt bistånd 2010 fördelade efter antal biståndså de senaste 5 åren och antal biståndsmånader, antal hushåll och % .....	88
Tabell 43	Personer med ekonomiskt bistånd fördelade efter stadsdelsförvaltning 2000-2010 .....	89
Tabell 44	Personer med ekonomiskt bistånd i % av folkmängden i de olika stadsdelsförvaltningarna 2000-2010.....	90
Tabell 45	Personer med ekonomiskt bistånd fördelade efter ålder och stadsdelsförvaltning 2010 .....	91
Tabell 46	Personer med ekonomiskt bistånd i % av befolkningen i olika åldrar och stadsdelsförvaltning 2010 .....	92
Tabell 47	Personer med ekonomiskt bistånd fördelade efter födelse- land och i % av folkmängden och för de olika stadsdelsförvaltningarna 2010 .....	93
Tabell 48	Hushåll med ekonomiskt bistånd fördelade efter stadsdelsförvaltning 2000-2010.....	94
Tabell 49	Hushåll med ekonomiskt bistånd fördelade efter hushållstyp och stadsdelsförvaltning 2010 .....	95
Tabell 50	Hushåll med ekonomiskt bistånd fördelade efter registerledarens ålder och stadsdelsförvaltning 2010 .....	96
Tabell 51	Hushåll med ekonomiskt bistånd efter födelse- land och stadsdelsförvaltning 2010.....	97
Tabell 52	Hushåll med ekonomiskt bistånd efter medborgarskapsgrupp och stadsdelsförvaltning 2010 .....	98
Tabell 53	Hushåll med ekonomiskt bistånd fördelade efter medborgarskapsgrupp/världsdelen och stadsdelsförvaltning 2010.....	99
Tabell 54	Alla vuxna personer med ekonomiskt bistånd efter försörjningshinder och stadsdelsförvaltning 2010 .....	100
Tabell 55	Alla vuxna personer med ekonomiskt bistånd efter <i>vanligaste</i> försörjningshindret och stadsdelsförvaltning 2010 .....	102
Tabell 56	Summa ekonomiskt bistånd (tkr) fördelat efter stadsdelsförvaltning 2000-2010, löpande priser .....	104
Tabell 57	Summa ekonomiskt bistånd och ersättning enligt LMA i tkr och antalet hushåll fördelade efter stadsdelsförvaltning 2010.....	105
Tabell 58	Hushåll med ekonomiskt bistånd fördelade efter medborgarskapsgrupp och stads- delsförvaltning, samt bidrag i tkr och medelbidrag per person (viktat) och månad 2010 ....	106
Tabell 59	Medelbidrag i kronor per månad och hushåll på respektive stadsdelsförvaltning 2000-2010, löpande priser .....	107
Tabell 60	Medelbidrag i kronor per månad och hushåll, person och viktat per person i respektive stadsdelsförvaltning 2010 .....	108
Tabell 61	Summa ekonomiskt bistånd (i tkr) (exkl ersättning enl LMA) och hushåll fördelade efter ändamålsgrupp och stadsdelsförvaltning 2010 .....	109
Tabell 62	Summa ekonomiskt bistånd (i tkr) (exkl ersättning enl LMA) fördelade efter ändamålsgrupp och stadsdelsförvaltning 2010 .....	110
Tabell 63	Summa ekonomiskt bistånd (exkl ersättning enl LMA) fördelade i % efter ändamålsgrupp och stadsdelsförvaltning 2010 .....	111

Tabell 64	Hushåll med ekonomiskt bistånd (exkl ersättning enl LMA) fördelade efter ändamålsgrupp och stadsdelsförvaltning 2010 .....	112
Tabell 65	Antal månader som det ekonomiska biståndet avser, samt biståndstidens längd (mån) och genomsnittlig biståndstid (mån/år) per stadsdelsförvaltning 2010.....	113
Tabell 66	Genomsnittlig biståndstid (mån/år) för respektive hushåll och stadsdelsförvaltning 2000-2010 .....	114
Tabell 67	Summa ekonomiskt bistånd fördelat efter biståndstid och stadsdelsförvaltning 2010 .....	115
Tabell 68	Hushåll med ekonomiskt bistånd 2010 fördelade efter antal biståndsåar de senaste 5 åren (2006-2010), per stadsdelsförvaltning.....	116
Tabell 69	Hushåll med ekonomiskt bistånd 2010 fördelade efter antal biståndsmånader åren 2006-2010, per stadsdelsförvaltning.....	117
Tabell 70	Kostnadsförändring för ekonomiskt bistånd per stadsdelsförvaltning 2009-2010 .....	118
Tabell 71	Antal <i>nyttillkomna</i> biståndshushåll med ekonomiskt bistånd efter hushållstyp 1991-2010 .....	119
Tabell 72	Antal <i>nyttillkomna</i> biståndshushåll med ekonomiskt bistånd efter registerledarens ålder 1991-2010.....	120
Tabell 73	Antal <i>nyttillkomna</i> biståndshushåll med ekonomiskt bistånd fördelade efter medborgarskapsgrupp 1991-2010 .....	121
Tabell 74	Antal <i>nyttillkomna</i> biståndshushåll med ekonomiskt bistånd fördelade efter stadsdelsförvaltning 2000-2010.....	122

## Avslutade

Tabell 75	Antal <i>avslutade</i> biståndshushåll efter avslutsorsak och hushållstyp 2010 .....	123
Tabell 76	Antal <i>avslutade</i> biståndshushåll efter avslutsorsak och ålder (registerledarens) 2010 .....	123
Tabell 77	Antal <i>avslutade</i> biståndshushåll efter avslutsorsak och medborgarskap 2010 .....	124
Tabell 78	Antal <i>avslutade</i> biståndshushåll efter avslutsorsak och stadsdelsförvaltning 2010 .....	125

## Avslag

Tabell 79	Antal avslag under året bland biståndshushållen 2006-2010.....	126
Tabell 80	Antal avslag under året bland avslagshushållen 2006-2010 .....	126
Tabell 81	Antal avslag under året bland alla hushåll som ansökte om ekonomiskt bistånd 2008-2010 .....	127
Tabell 82	Antal hushåll som fått avslag en eller flera gånger 2010 och antal avslag efter avslagstyp .....	127
Tabell 83	Antal och andel hushåll som fått avslag någon gång 2010, <i>av alla hushåll som ansökte</i> om ekonomiskt bistånd i respektive stadsdelsförvaltning .....	128
Tabell 84	Antal avslag per avslagstyp för alla hushåll som ansökte 2010 vid stadsdelsförvaltningarna.....	129

## Introduktionsersättning

Tabell 85 Ersättningstagare i hushåll med introduktionsersättning efter hushållstyp och kön 2010.....	130
Tabell 86 Vuxna ersättningstagare i hushåll med introduktionsersättning efter ålder och hushållstyp 2010 .....	130
Tabell 87 Hushåll med introduktionsersättning efter hushållstyp och registerledarens ålder 2010.....	131
Tabell 88 Summa introduktionsersättning till flyktinghushållen efter registerledarens ålder 2010 .....	131
Tabell 89 Summa introduktionsersättning till flyktinghushåll efter hushållstyp samt ersättningsmånader, medelersättning och genomsnittlig ersättningstid 2010 .....	132
Tabell 90 Introduktionsersättning 2000-2010 .....	132
Tabell 91 Antal ersättningstagare och antal hushåll med introduktionsersättning 1995-2010 .....	133
Tabell 92 Antal hushåll med introduktionsersättning fördelade efter registerledarens ålder 1995-2010 .....	133
Tabell 93 Antal hushåll med introduktionsersättning fördelade efter hushållstyp 1995-2010 .....	134
Tabell 94 Antal hushåll med introduktionsersättning och summa ersättning, tkr, i respektive stadsdelsförvaltning 2007-2010 .....	135
Tabell 95 Antal ersättningstagare med introduktionsersättning fördelade efter barn och vuxna i respektive stadsdelsförvaltning 2009-2010.....	136
Tabell 96 Alla vuxna personer med introduktionsersättning efter försörjningshinder och stadsdelsförvaltning 2010 .....	137

## STADSDELSOMRÅDENAS OMFATTNING OCH FOLKMÄNGD

Stadsdels- förvaltning	Omfattar	Folkmängd 2011-12-31	Därav Under 18 år födda		Utrikes födda	
			Antal	%	Antal	%
1 Rinkeby- Kista	Stadsdelarna Akalla, Husby, Kista och Rinkeby i Spånga- Kista församling	46 792	11 394	24	26 399	56
3 Spånga-Tensta	Stadsdelarna Bromsten, Flysta, Lunda, Solhem, Sundby, Tensta, och fg rest i Spånga-Kista förs.	38 115	10 522	28	14 829	39
4 Hässelby- Vällingby	Hässelby och Vällingby förs.	66 721	15 557	23	17 745	27
6 Bromma	Bromma och Västerleds förs.	67 096	14 869	22	9 538	14
8 Kungsholmen	Kungsholms, S.t Görans och Essinge församlingar	63 120	8 463	13	9 293	15
9 Norrmalm	Adolf Fredriks, Gustav Vasa, Matteus och Johannes förs. samt redovisningsomr. Klara och Jakob i Domkyrkoförs. och basomr. Roslagstull i Engelbrekts förs. samt Domkyrko fg rest	67 687	10 350	15	10 793	16
10 Östermalm	Hedvig Eleonora och Oscars förs. samt Engelbrekts församling utom basområdet Roslagstull	66 521	9 427	14	11 357	17
12 Södermalm	Maria, Högalids, Katarina och Sofia församlingar samt redovisnings- omr. Storkyrkan i Domkyrkoförsam- lingen	123 468	19 028	15	17 217	14
14 Enskede- Årsta-Vantör	Enskede-Årsta och Vantörs försam- lingar samt stadsdelen Östberga i Brännkyrka församling och basomr. Blåsut i Skarpnäcks församling	92 074	18 386	20	23 317	25
15 Skarpnäck	Skarpnäcks församling utom basomr. Blåsut	43 961	9 036	21	9 098	21
18 Farsta	Farsta församling	51 984	10 378	20	12 009	23
21 Älvsjö	Stadsdelarna Herrängen, Liseberg, Långbro, Långsjö, Solberga, Älvsjö och Örby Slott i Brännkyrka förs. samt Brännkyrka fg rest	25 660	6 411	25	3 987	16
22 Hägersten- Liljeholmen	Hägerstens församling samt stadsdelarna Fruängen och Västertorp i Brännkyrka församling	76 710	14 251	19	12 966	17
24 Skärholmen	Skärholmens församling	34 415	8 110	24	16 491	48
50 Enheten för hemlösa						
<b>Hela staden</b>		<b>864 324</b>	<b>162 353</b>	<b>19</b>	<b>195 039</b>	<b>23</b>

## Översiktstabell över ekonomiskt bistånd 1990, 1995, 2000, 2005, 2008, 2009, 2010, 2011

År	1990	1995	2000	2005	2008	2009	2010	2011
Summa utgivet ekonomiskt bistånd (inkl ers enl LMA), tkr	617 911	1 178 666	1 197 028	1 142 467	885 658	965 421	966 886	985 344
Endast ekonomiskt bistånd	606 867	1 175 962	1 195 261	1 141 723	884 891	964 733	966 415	984 752
därav ekon bistånd till								
EGT	468 313	1 057 306	1 077 031	1 003 465	788 598	870 038	867 050	869 366
Övrigt ekonomiskt bistånd	137 487	118 656	118 231	138 258	96 294	94 695	99 365	115 386
Antal biståndshushåll	30 403	41 219	29 901	24 234	18 146	18 472	18 440	18 092
Hushållsstorlek	1,68	1,64	1,79	1,82	1,83	1,80	1,77	1,74
Antal biståndstagare	50 960	67 742	53 591	44 215	33 269	33 195	32 593	31 411
Biståndstagare i % av bef	7,6	9,5	7,1	5,7	4,1	4,0	3,8	3,6
Biståndsmånader per biståndshushåll	4,6	5,7	6,6	6,6	6,7	6,9	6,9	7,0
Medelbidrag, kr per biståndshushåll och år	20 324	28 595	40 033	47 143	48 807	52 264	52 434	54 463
Medelbidrag, kr per biståndshushåll och månad	4 406	5 014	6 069	7 193	7 284	7 598	7 550	7 762

Anm. 1990 ingår ekonomiskt bistånd till nykomna flyktinghushåll. Från och med 1995 får dessa introduktionsersättning.

**Tabell 1 Kostnader för och antal hushåll med ekonomiskt bistånd och introduktionsersättning samt antal hushåll totalt 1975-2011**

År	Ekonomiskt bistånd		Introduktionsersättning		Totalt ekonomiskt bistånd och introduktionsersättning	
	Kostnad, tkr löpande priser	Hushåll	Kostnad, tkr löpande priser	Hushåll	Kostnad, tkr löpande priser	Antal hushåll (netto)
1975	91 743	30 156	4 647		96 390	30 156
1976	106 256	30 336	11 836		118 092	30 336
1977	116 488	30 340	17 306		133 794	30 340
1978	139 135	29 024	19 179		158 314	29 024
1979	132 275	25 320	19 963		152 238	25 320
1980	135 313	23 940	25 763		161 076	23 904
1981	169 636	23 008	28 557		198 193	23 008
1982	260 013	28 095	40 406		300 419	28 095
1983	370 003	31 508	33 755		403 758	31 508
1984	436 082	35 195	48 241		484 323	35 195
1985	486 329	36 500	88 959		575 288	36 500
1986	493 002	35 761	97 428		590 430	35 761
1987	536 913	34 415	86 129		623 042	34 415
1988	596 132	34 027	68 026		664 158	34 027
1989	684 883	32 276	17 452		702 335	32 276
1990	591 024	30 403	26 887		617 911	30 403
1991	744 775	33 677	48 948		793 723	33 677
1992	855 731	36 735	85 833		941 564	36 735
1993	1 134 006	42 676	103 871		1 237 877	42 676
1994	1 244 923	44 818	169 922		1 414 845	44 818
1995	1 178 665	41 219	135 720	2 642	1 314 385	42 571
1996	1 414 440	43 059	54 655	1 359	1 469 095	43 648
1997	1 588 343	43 572	54 248	1 017	1 642 591	44 304
1998	1 512 109	40 337	73 083	1 347	1 585 192	41 308
1999	1 339 993	35 110	83 140	1 508	1 423 133	36 157
2000	1 197 028	29 901	85 010	1 708	1 282 038	31 097
2001	1 031 285	25 659	76 189	1 599	1 107 473	26 767
2002 <sup>1</sup>	1 011 647	23 867	61 087	1 452	1 072 734	..
2003 <sup>1</sup>	1 035 332	24 038	57 955	1 298	1 093 287	..
2004 <sup>1</sup>	1 130 788	24 458	33 134	794	1 163 922	..
2005 <sup>1</sup>	1 142 467	24 234	24 623	577	1 167 090	..
2006 <sup>1</sup>	1 060 169	22 204	89 782	1 535	1 149 951	..
2007 <sup>1</sup>	920 292	19 781	128 447	2 723	1 048 740	..
2008 <sup>1</sup>	885 658	18 146	90 941	2 044	976 599	..
2009 <sup>1</sup>	965 421	18 472	54 899	1 328	1 020 320	..
2010 <sup>1</sup>	966 886	18 440	56 454	1 176	1 023 341	..
<b>2011<sup>1</sup></b>	<b>985 344</b>	<b>18 092</b>	<b>26 403</b>	<b>611</b>	<b>1 011 747</b>	<b>..</b>

**OBS** I tabellen är det ekonomiskt bistånd/ersättning enl LMA som utgavs på Stockholms invandrarmottagning före 1995-01-01 exkluderat i kolumnen för ekonomiskt bistånd/ersättning enl LMA och presenteras istället i kolumnen för introduktionsersättning.

<sup>1</sup> År 2002-2011 har ingen samkörning av uppgifter kunnat göras.



**Tabell 2 Personer med ekonomiskt bistånd efter kön och ålder 2011**

Ålder	Män	Kvinnor	Dödsbo <sup>3</sup>	Totalt	Folk- mängd	% av folk- mängden
Barn <sup>1</sup>	..	..	..	10 983	166 182	6,6
18-24 <sup>2</sup>	1296	1363	7	2 666	76 210	3,5
25-29	1019	1130	5	2 154	80 056	2,7
30-39	2243	2445	17	4 705	153 951	3,1
40-49	2481	2411	30	4 922	119 870	4,1
50-59	2200	1707	51	3 958	100 786	3,9
60-64	660	515	26	1 201	44 782	2,7
65-69	229	144	41	414	40 117	1,0
70-79	136	51	65	252	43 609	0,6
80-	24	43	89	156	38 761	0,4
<b>Summa</b>	<b>10 288</b>	<b>9 809</b>	<b>331</b>	<b>31 411</b>	<b>864 324</b>	<b>3,6</b>

<sup>1</sup> Med barn avses även överåriga barn, som i socialregistret upptas som hemmavarande (1 233 överåriga barn 2011). Barnen är i relation till befolkningen 0-17 år.

<sup>2</sup> I de fall registerledaren är under 18 år ingår även dessa (2 stycken år 2011).

<sup>3</sup> Fr o m nov 2004 registreras om biståndet utgått till dödsbo.

**Tabell 3 Personer med ekonomiskt bistånd i % av folkmängden i olika åldersgrupper 1991-2011**

År	Andel biståndstagare i % av folkmängden i resp åldersgrupp									Totalt
	Barn <sup>1</sup>	18-24 <sup>2</sup>	25-29	30-39	40-49	50-59	60-64	65-69	70-	
1991	13,7	10,9	10,7	10,3	6,9	4,4	3,5	2,9	2,1	8,0
1992	13,7	14,3	11,8	10,9	7,3	4,4	3,5	2,6	1,8	8,5
1993	15,2	18,0	13,7	12,2	8,4	4,8	3,5	2,7	1,8	9,7
1994	16,0	18,7	13,7	12,7	8,9	5,1	4,0	3,0	1,9	10,2
1995 <sup>3</sup>	15,6	16,4	11,6	11,5	8,6	4,8	4,0	3,3	1,8	9,5
1996 <sup>3</sup>	16,7	16,6	11,6	11,8	9,2	5,2	4,5	3,8	2,0	10,0
1997 <sup>3</sup>	17,7	16,2	11,4	11,7	9,7	5,3	4,4	4,0	2,1	10,3
1998 <sup>3</sup>	17,1	14,0	9,9	10,7	9,2	5,2	4,2	4,0	2,0	9,6
1999 <sup>3</sup>	15,5	11,1	7,9	9,1	8,5	4,8	4,0	3,8	2,0	8,4
2000 <sup>3</sup>	13,3	8,1	6,1	7,5	7,6	4,5	4,0	3,7	1,9	7,1
2001 <sup>3</sup>	11,0	6,7	4,9	6,0	6,6	4,1	3,7	3,5	1,8	6,0
2002 <sup>3</sup>	9,5	6,5	4,5	5,1	6,0	4,0	3,5	3,2	1,8	5,4
2003 <sup>3</sup>	10,3	6,8	4,8	4,9	5,9	4,0	3,3	3,0	1,7	5,6
2004 <sup>3</sup>	11,5	7,7	5,1	5,1	6,0	4,3	3,2	1,9	0,9	5,8
2005 <sup>3</sup>	11,1	7,7	5,2	4,8	6,0	4,4	3,0	2,0	0,8	5,7
2006 <sup>3</sup>	10,0	6,6	4,6	4,2	5,5	4,2	2,8	1,8	0,7	5,2
2007 <sup>3</sup>	8,9	5,1	3,7	3,8	5,0	3,9	2,7	1,8	0,6	4,6
2008 <sup>3</sup>	8,0	4,2	3,1	3,4	4,5	3,9	2,5	1,4	0,6	4,1
2009 <sup>3</sup>	7,6	4,3	3,2	3,3	4,4	3,9	2,5	1,1	0,5	4,0
2010 <sup>3</sup>	7,1	4,0	2,9	3,2	4,2	3,9	2,7	1,1	0,5	3,8
2011 <sup>3</sup>	6,6	3,5	2,7	3,1	4,1	3,9	2,7	1,0	0,5	3,6

<sup>1</sup> Med barn avses även överåriga barn, som i socialregistret upptas som hemmavarande (1 233 överåriga barn 2011).

Barnen är i relation till befolkningen 0-17 år.

<sup>2</sup> I de fall registerledaren är under 18 år ingår även dessa (2 stycken år 2011).

<sup>3</sup> OBS! Exklusive hushåll med endast introduktionsersättning. (Tidigare år erhöll flyktinghushåll ekonomiskt bistånd).

**Tabell 4 Personer med ekonomiskt bistånd fördelade efter kön, hushåll och hushållsstorlek 1991-2011**

År	Män <sup>1</sup>	Kvinnor <sup>1</sup>	Barn <sup>2</sup>	därav 18- år	Dödsbo <sup>4</sup>	Totalt	Bistånds- hushåll	Genomsnittlig hushålls- storlek
1991	19 108	19 249	16 047	666		54 404	33 677	1,62
1992	21 855	20 013	16 441	649		58 309	36 735	1,59
1993	25 232	23 431	18 841	762		67 504	42 676	1,58
1994	26 768	24 760	20 342	921		71 870	44 818	1,60
1995 <sup>3</sup>	24 245	23 332	20 165	934		67 742	41 219	1,64
1996 <sup>3</sup>	25 307	24 652	22 006	1 098		71 965	43 059	1,67
1997 <sup>3</sup>	25 532	25 393	23 684	1 149		74 609	43 572	1,71
1998 <sup>3</sup>	23 505	23 791	23 119	1 208		70 415	40 337	1,75
1999 <sup>3</sup>	20 648	20 687	21 091	1 133		62 426	35 110	1,78
2000 <sup>3</sup>	17 598	17 673	18 320	1 140		53 591	29 901	1,79
2001 <sup>3</sup>	15 012	15 138	15 364	1 082		45 514	25 659	1,77
2002 <sup>3</sup>	13 847	13 885	13 420	1 000		41 152	23 867	1,72
2003 <sup>3</sup>	13 939	13 739	14 746	1 358		42 424	24 038	1,76
2004 <sup>3</sup>	14 366	13 755	16 524	1 567	47	44 692	24 458	1,83
2005 <sup>3</sup>	14 338	13 385	16 216	1 626	276	44 215	24 234	1,82
2006 <sup>3</sup>	13 244	12 197	14 838	1 610	285	40 564	22 204	1,83
2007 <sup>3</sup>	11 776	10 897	13 461	1 495	290	36 424	19 781	1,84
2008 <sup>3</sup>	10 740	9 980	12 237	1 373	312	33 269	18 146	1,83
2009 <sup>3</sup>	10 852	10 053	11 972	1 355	318	33 195	18 472	1,80
2010 <sup>3</sup>	10 651	10 010	11 581	1 765	351	32 593	18 440	1,77
<b>2011<sup>3</sup></b>	<b>10 288</b>	<b>9 809</b>	<b>10 983</b>	<b>1 233</b>	<b>331</b>	<b>31 411</b>	<b>18 092</b>	<b>1,74</b>

<sup>1</sup> I de fall registerledaren är under 18 år ingår även dessa (2 stycken år 2011).

<sup>2</sup> Med barn avses även överåriga barn, 18- år, som i socialregistret upptas som hemmavarande (1 233 överåriga barn 2011).

<sup>3</sup> OBS! Exklusive hushåll med endast introduktionsersättning. (Tidigare år erhöll flyktinghushåll ekonomiskt bistånd).

<sup>4</sup> Fr o m nov 2004 registreras om bidraget utgått till dödsbo.

**Tabell 5 Personer med ekonomiskt bistånd fördelade efter medborgarskapsgrupp<sup>1</sup> och i % av folkmängden 1990-2011**

År	Biståndstagare				Biståndstagare i % av folkmängden			
	Svensk	Övrigt nordisk	Utom-nordisk <sup>2</sup>	Totalt	Svensk	Övrigt nordisk	Utom-nordisk	Totalt
1991	34 372	3 262	16 770	54 404	5,6	16,3	35,3	8,0
1992	36 119	3 271	18 919	58 309	5,9	16,7	38,1	8,5
1993	41 637	3 332	22 535	67 504	6,7	17,2	43,8	9,7
1994	41 894	3 166	26 810	71 870	6,6	16,5	49,7	10,2
1995	40 838	2 855	24 049	67 742	6,4	15,2	44,8	9,5
1996	43 002	2 741	26 222	71 965	6,7	14,8	48,1	10,0
1997	44 858	2 662	27 089	74 609	6,9	14,4	48,1	10,3
1998	41 887	2 364	26 160	70 411	6,3	12,9	46,3	9,6
1999	36 032	1 948	24 441	62 421	5,4	10,9	42,7	8,4
2000	30 182	1 676	21 723	53 581	4,5	9,4	38,3	7,1
2001	25 562	1 333	18 611	45 506	3,8	7,5	33,1	6,0
2002	23 753	1 201	16 185	41 139	3,5	6,7	30,0	5,4
2003 <sup>3</sup>	28 820	1 205	11 928	41 953	4,2	7,0	22,4	5,5
2004 <sup>3</sup>	30 892	1 190	11 786	43 868	4,4	7,0	22,4	5,7
2005 <sup>3</sup>	31 808	1 134	10 271	43 213	4,5	6,9	19,7	5,7
2006 <sup>3</sup>	29 962	1 003	8 757	39 722	4,2	6,2	16,5	5,2
2007 <sup>3</sup>	26 344	845	8 535	35 724	3,6	5,4	15,1	4,6
2008 <sup>3</sup>	23 219	756	8 681	32 656	3,2	4,9	14,4	4,1
2009 <sup>3</sup>	23 106	700	8 831	32 637	3,1	4,7	13,5	3,9
2010 <sup>3</sup>	22 957	623	8 092	31 672	3,0	4,2	11,7	3,8
<b>2011<sup>3</sup></b>	<b>22 239</b>	<b>604</b>	<b>8 201</b>	<b>31 044</b>	<b>2,9</b>	<b>4,1</b>	<b>11,1</b>	<b>3,6</b>

<sup>1</sup> **Svenskt hushåll** = samtliga vuxna har svenskt medborgarskap. **Övr nordiskt hushåll** = minst en av de vuxna har finskt, danskt, norskt eller isländskt medborgarskap, men ej utomnordiskt. **Utomnordiskt hushåll** = minst en av de vuxna är utomnordisk medborgare.

<sup>2</sup> Medborgarskapskod saknas för ett antal personer åren 1998 och framåt varför summa personer ej överensstämmer med antalet biståndstagare dessa år. År 2011 saknar 367 personer uppgift om medborgarskap.

<sup>3</sup> Ändrade rutiner för registrering av medborgarskap fr o m införandet av Paraplyet 2003.

Hushållstyp	Biståndstagare			
	Svensk	Övrigt nordisk	Utom-nordisk	Totalt
<b>Ensamstående man</b>	<b>6 829</b>	<b>239</b>	<b>2 086</b>	<b>9 154</b>
utan barn	5279	204	1659	7 142
med barn	1550	35	427	2 012
<b>Ensamstående kvinna</b>	<b>9 572</b>	<b>296</b>	<b>2 813</b>	<b>12 681</b>
utan barn	3480	117	971	4 568
med barn	6092	179	1842	8 113
<b>Par</b>	<b>5 562</b>	<b>59</b>	<b>3 254</b>	<b>8 875</b>
utan barn	765	20	457	1 242
med barn	4797	39	2797	7 633
Dödsbo	276	10	48	334
<b>Samtliga</b>	<b>22 239</b>	<b>604</b>	<b>8 201</b>	<b>31 044</b>

<sup>1</sup> År 2011 saknar 367 personer uppgift om medborgarskap.

**Tabell 7 Hushåll med ekonomiskt bistånd fördelade efter registerledarens ålder och hushållstyp 2011. I par är kvinnan registerledare.**

Ålder (register- ledarens)	Hushållstyp						Dödsbo <sup>1</sup>	Totalt
	Utan barn			Med barn				
	Ensam man	Ensam kvinna	Par	Ensam man	Ensam kvinna	Par		
-24	1231	986	55	14	211	111	7	2 615
25-29	847	512	60	32	328	230	5	2 014
30-39	1520	736	92	216	1026	591	17	4 198
40-49	1449	771	114	317	964	562	30	4 207
50-59	1416	976	174	196	352	205	51	3 370
60-64	482	379	101	29	21	14	26	1 052
65-	197	208	25	6	3	2	195	636
<b>Summa</b>	<b>7 142</b>	<b>4 568</b>	<b>621</b>	<b>810</b>	<b>2 905</b>	<b>1 715</b>	<b>331</b>	<b>18 092</b>

<sup>1</sup> Fr o m nov 2004 registreras om biståndet utgått till dödsbo.

**Tabell 8 Hushåll med ekonomiskt bistånd fördelade efter hushållstyp 1991-2011**

År	Hushållstyp <sup>1</sup>						Dödsbo <sup>3</sup>	Totalt
	Utan barn			Med barn				
	Ensam man	Ensam kvinna	Par	Ensam man	Ensam kvinna	Par		
1991	13 989	8 999	1 581	439	5 570	3 099	33 677	
1992	16 247	9 529	1 806	475	5 351	3 327	36 735	
1993	18 702	11 373	2 112	543	6 071	3 875	42 676	
1994	19 536	11 867	2 284	522	6 183	4 426	44 818	
1995 <sup>2</sup>	17 397	10 956	2 077	490	6 018	4 281	41 219	
1996 <sup>2</sup>	17 916	11 352	2 189	491	6 400	4 711	43 059	
1997 <sup>2</sup>	17 674	11 399	2 189	505	6 641	5 164	43 572	
1998 <sup>2</sup>	16 107	10 411	2 016	439	6 421	4 943	40 337	
1999 <sup>2</sup>	14 029	8 782	1 790	394	5 680	4 435	35 110	
2000 <sup>2</sup>	11 888	7 427	1 594	340	4 876	3 776	29 901	
2001 <sup>2</sup>	10 247	6 549	1 393	274	4 098	3 098	25 659	
2002 <sup>2</sup>	9 721	6 281	1 287	261	3 739	2 578	23 867	
2003 <sup>2</sup>	9 445	6 288	1 133	854	3 947	2 371	24 038	
2004 <sup>2</sup>	9 406	6 034	963	1 250	4 139	2 619	47	24 458
2005 <sup>2</sup>	9 247	5 812	960	1 326	3 953	2 660	276	24 234
2006 <sup>2</sup>	8 453	5 247	939	1 269	3 530	2 481	285	22 204
2007 <sup>2</sup>	7 470	4 557	842	1 124	3 260	2 238	290	19 781
2008 <sup>2</sup>	6 963	4 152	762	891	2 943	2 123	312	18 146
2009 <sup>2</sup>	7 188	4 397	694	913	2 906	2 056	318	18 472
2010 <sup>2</sup>	7 199	4 470	665	880	2 969	1 906	351	18 440
<b>2011<sup>2</sup></b>	<b>7 142</b>	<b>4 568</b>	<b>621</b>	<b>810</b>	<b>2 905</b>	<b>1 715</b>	<b>331</b>	<b>18 092</b>

<sup>1</sup> Ändrade rutiner för registrering av hushållstyp från och med införandet av Paraplyet 2003.

<sup>2</sup> OBS! Exklusive hushåll med endast introduktionsersättning. (Tidigare år erhöll flyktinghushåll ekonomiskt bistånd.)

<sup>3</sup> Fr o m nov 2004 registreras om biståndet utgått till dödsbo.

**Tabell 9 Hushåll med ekonomiskt bistånd fördelade efter registerledarens ålder åren 1991-2011. I par är kvinnan registerledare.**

År	Hushåll efter registerledarens ålder							Totalt
	-24 år	25-29 år	30-39 år	40-49 år	50-59 år	60-64 år	65- år	
1991	5 882	6 262	9 695	5 566	2 327	988	2 957	33 677
1992	7 688	6 986	10 447	5 929	2 361	922	2 402	36 735
1993	9 744	8 105	11 955	6 877	2 698	876	2 421	42 676
1994	10 490	7 934	12 714	7 187	3 065	933	2 495	44 818
1995	9 318	6 761	11 602	7 002	3 091	937	2 508	41 219
1996	9 457	6 854	12 156	7 348	3 484	1 008	2 752	43 059
1997	9 282	6 908	12 152	7 758	3 727	970	2 775	43 572
1998	8 065	6 234	11 242	7 338	3 821	946	2 691	40 337
1999	6 324	5 324	9 684	6 755	3 617	935	2 471	35 110
2000	4 606	4 213	8 193	6 104	3 486	944	2 355	29 901
2001	3 817	3 366	6 705	5 389	3 263	926	2 193	25 659
2002	3 738	2 988	5 890	5 062	3 188	922	2 079	23 867
2003	3 975	3 056	5 829	5 104	3 196	964	1 914	24 038
2004	4 515	3 150	5 953	5 352	3 420	1 000	1 068	24 458
2005	4 574	3 215	5 610	5 396	3 475	1 004	960	24 234
2006	4 053	2 875	5 009	5 088	3 326	1 014	839	22 204
2007	3 300	2 455	4 523	4 629	3 114	1 000	760	19 781
2008	2 810	2 111	4 135	4 325	3 091	948	726	18 146
2009	3 050	2 225	4 239	4 248	3 157	959	594	18 472
2010	2 895	2 115	4 278	4 217	3 276	1 046	613	18 440
<b>2011</b>	<b>2 615</b>	<b>2 014</b>	<b>4 198</b>	<b>4 207</b>	<b>3 370</b>	<b>1 052</b>	<b>636</b>	<b>18 092</b>

**Tabell 10 Hushåll med ekonomiskt bistånd fördelade efter medborgarskapsgrupp<sup>1</sup> åren 1991-2011**

År	Medborgarskapsgrupp <sup>1</sup>			Totalt
	Svensk	Övrigt nordisk	Utomnordisk	
1991	22 106	2 222	9 349	33 677
1992	23 549	2 233	10 953	36 735
1993	27 506	2 272	12 898	42 676
1994	27 699	2 145	14 974	44 818
1995	25 990	1 914	13 315	41 219
1996	26 920	1 827	14 312	43 059
1997	27 278	1 777	14 517	43 572
1998	24 892	1 566	13 879	40 337
1999	21 026	1 330	12 754	35 110
2000	17 459	1 142	11 300	29 901
2001	14 968	957	9 734	25 659
2002	14 299	880	8 688	23 867
2003 <sup>2</sup>	16 121	886	7 031	24 038
2004 <sup>2</sup>	16 786	860	6 812	24 458
2005 <sup>2</sup>	17 097	808	6 329	24 234
2006 <sup>2</sup>	15 853	730	5 621	22 204
2007 <sup>2</sup>	13 812	617	5 352	19 781
2008 <sup>2</sup>	12 431	545	5 170	18 146
2009 <sup>2</sup>	12 737	506	5 229	18 472
2010 <sup>2</sup>	13 050	472	4 918	18 440
<b>2011<sup>2</sup></b>	<b>12 644</b>	<b>440</b>	<b>5 008</b>	<b>18 092</b>

<sup>1</sup> **Svenskt hushåll** = samtliga vuxna har svenskt medborgarskap.

**Övrigt nordiskt hushåll** = minst en av de vuxna har finskt, danskt, norskt eller isländskt medborgarskap, men ej utomnordiskt.

**Utomnordiskt hushåll** = minst en av de vuxna är utomnordisk medborgare.

<sup>2</sup> Ändrade rutiner för registrering av medborgarskap från och med införandet av Paraplyet 2003.

**Tabell 11 Hushåll med ekon bistånd fördelade efter hushållstyp och antal barn samt medborgarskapsgrupp<sup>1</sup> 2011**

Hushållstyp	Medborgarskapsgrupp <sup>1</sup>			Totalt
	Svensk	Övrigt nordisk	Utom-nordisk	
<b>MED BARN</b>	<b>3 321</b>	<b>97</b>	<b>2 013</b>	<b>5 431</b>
Ensamstående man	534	14	262	810
1 barn	306	8	140	454
2 barn	147	4	78	229
3 barn	47	1	32	80
4 och fler barn	34	1	12	47
Ensamstående kvinna	2 048	76	781	2 905
1 barn	1 045	45	369	1 459
2 barn	591	19	243	853
3 barn	253	8	95	356
4 och fler barn	159	4	74	237
Par	738	7	970	1 715
1 barn	187	3	309	499
2 barn	230	3	302	535
3 barn	169	1	172	342
4 och fler barn	152	.	187	339
Dödsbo	1	-	-	1
1 barn	.	.	.	0
2 barn	.	.	.	0
3 barn	1	.	.	1
<b>UTAN BARN</b>	<b>9 323</b>	<b>343</b>	<b>2 995</b>	<b>12 661</b>
Ensamstående man	5 279	204	1 659	7 142
Ensamstående kvinna	3 480	117	971	4 568
Par	292	12	317	621
Dödsbo	272	10	48	330
<b>SUMMA</b>	<b>12 644</b>	<b>440</b>	<b>5 008</b>	<b>18 092</b>

<sup>1</sup> Se nedan.

**Tabell 12 Hushåll med ekonomiskt bistånd fördelade efter registerledarens ålder och medborgarskapsgrupp<sup>1</sup> 2011. I par är kvinnan registerledare.**

Ålder (registerledarens)	Medborgarskapsgrupp <sup>1</sup>			Totalt
	Svensk	Övrigt nordisk	Utom-nordisk	
-24	1 847	40	728	2 615
25-29	1 260	26	728	2 014
30-39	2 470	84	1 644	4 198
40-49	3 020	96	1 091	4 207
50-59	2 687	130	553	3 370
60-64	833	44	175	1 052
65-	527	20	89	636
<b>Summa</b>	<b>12 644</b>	<b>440</b>	<b>5 008</b>	<b>18 092</b>

<sup>1</sup> **Svenskt hushåll** = samtliga vuxna har svenskt medborgarskap.

**Övrigt nordiskt hushåll** = minst en av de vuxna har finskt, danskt, norskt eller isländskt medborgarskap, men ej utomnordiskt.

**Utomnordiskt hushåll** = minst en av de vuxna är utomnordisk medborgare.

**Tabell 13 Hushåll med ekonomiskt bistånd fördelade efter hushållstyp och antal barn samt födelse-land<sup>1</sup> 2011**

Hushållstyp	Födelse-land <sup>1</sup>			Totalt
	Sverige	Övriga norden	Utom norden <sup>2</sup>	
<b>MED BARN</b>	<b>1 244</b>	<b>75</b>	<b>4 112</b>	<b>5 431</b>
Ensamstående man	319	16	475	810
1 barn	199	12	243	454
2 barn	98	3	128	229
3 barn	19	-	61	80
4 och fler barn	3	1	43	47
Ensamstående kvinna	862	55	1 988	2 905
1 barn	520	35	904	1 459
2 barn	238	18	597	853
3 barn	76	1	279	356
4 och fler barn	28	1	208	237
Par	63	4	1 648	1 715
1 barn	28	1	470	499
2 barn	21	2	512	535
3 barn	9	-	333	342
4 och fler barn	5	1	333	339
Dödsbo	-	-	1	1
1 barn	-	-	-	-
2 barn	-	-	-	-
3 barn	-	-	1	1
<b>UTAN BARN</b>	<b>6 042</b>	<b>404</b>	<b>6 215</b>	<b>12 661</b>
Ensamstående man	3658	238	3246	7 142
Ensamstående kvinna	2146	130	2292	4 568
Par	66	13	542	621
Dödsbo	172	23	135	330
<b>SUMMA</b>	<b>7 286</b>	<b>479</b>	<b>10 327</b>	<b>18 092</b>

<sup>1</sup> Se nedan.

<sup>2</sup> De som saknar uppgift om födelse-land placeras i gruppen Utom nordens.

**Tabell 14 Hushåll med ekonomiskt bistånd fördelade efter registerledarens ålder och födelse-land<sup>1</sup> 2011. I par är kvinnan registerledare.**

Ålder (registerledarens)	Födelse-land <sup>1</sup>			Totalt
	Sverige	Övriga norden	Utom nordens <sup>2</sup>	
-24	1354	10	1251	2 615
25-29	803	8	1203	2 014
30-39	1410	27	2761	4 198
40-49	1554	123	2530	4 207
50-59	1436	192	1742	3 370
60-64	420	73	559	1 052
65-	309	46	281	636
<b>Summa</b>	<b>7 286</b>	<b>479</b>	<b>10 327</b>	<b>18 092</b>

<sup>1</sup> **Svenskt hushåll** = samtliga vuxna är födda i Sverige.

**Övrigt nordiskt hushåll** = minst en av de vuxna är född i Finland, Danmark, Norge eller Island, men ej utom nordens.

**Utomnordiskt hushåll** = minst en av de vuxna är född utom nordens.

<sup>2</sup> De som saknar uppgift om födelse-land placeras i gruppen Utom nordens.

**Tabell 15 Hushåll med ekonomiskt bistånd fördelade efter registerledarens medborgarskapsgrupp och ålder 2011**

Ålder	Registerledarens medborgarskapsgrupp						Totalt
	Afrika <sup>1</sup>	Asien <sup>2</sup>	Europa <sup>3</sup> utom Sverige	Sverige	Latin-/Syd- amerika <sup>4</sup>	Övriga	
-24	348	253	90	1 879	29	16	2 615
25-29	338	248	75	1 304	34	15	2 014
30-39	732	552	246	2 551	77	40	4 198
40-49	365	400	238	3 095	81	28	4 207
50-59	123	204	248	2 723	53	19	3 370
60-64	39	74	94	839	3	3	1 052
65-	26	27	43	530	9	1	636
<b>Samtliga</b>	<b>1 971</b>	<b>1 758</b>	<b>1 034</b>	<b>12 921</b>	<b>286</b>	<b>122</b>	<b>18 092</b>

<sup>1</sup> Främst från Somalia (även Eritrea och Etiopien).

<sup>2</sup> Främst från Irak (även Iran och Turkiet).

<sup>3</sup> Främst från Finland.

<sup>4</sup> Främst från Chile.

**Tabell 16 Hushåll med ekonomiskt bistånd efter registerledarens medborgarskapsgrupp 1992-2011**

Ålder	Registerledarens medborgarskapsgrupp <sup>1</sup>						Totalt
	Afrika <sup>2</sup>	Asien <sup>3</sup>	Europa <sup>4</sup> utom Sverige	Sverige	Latin-/Syd- amerika <sup>5</sup>	Övriga	
1992	2 349	3 911	4 698	24 041	1 365	371	36 735
1993	2 742	4 536	5 391	28 081	1 495	431	42 676
1994	3 425	4 921	6 223	28 266	1 540	443	44 818
1995	2 949	4 359	5 577	26 596	1 321	417	41 219
1996	3 287	4 541	5 830	27 528	1 392	422	43 000
1997	3 301	4 666	5 787	28 027	1 363	428	43 572
1998	3 178	4 678	5 192	25 630	1 283	376	40 337
1999	2 948	4 556	4 414	21 692	1 155	345	35 110
2000	2 586	4 239	3 702	17 991	1 120	263	29 901
2001	2 077	4 006	3 039	15 386	922	229	25 659
2002	1 765	3 770	2 648	14 660	826	198	23 867
2003	1 426	3 105	2 143	16 561	554	249	24 038
2004	1 471	2 933	1 935	17 283	555	281	24 458
2005	1 496	2 445	1 837	17 660	526	270	24 234
2006	1 477	1 994	1 651	16 389	453	240	22 204
2007	1 508	1 979	1 424	14 270	414	186	19 781
2008	1 637	1 901	1 271	12 823	353	161	18 146
2009	1 710	1 969	1 188	13 098	352	155	18 472
2010	1 694	1 824	1 080	13 376	318	148	18 440
<b>2011</b>	<b>1 971</b>	<b>1 758</b>	<b>1 034</b>	<b>12 921</b>	<b>286</b>	<b>122</b>	<b>18 092</b>

<sup>1</sup> Ändrade rutiner för registrering av medborgarskap från och med införandet av Paraplyet 2003.

<sup>2</sup> Främst från Somalia (även Eritrea och Etiopien).

<sup>3</sup> Främst från Irak (även Iran, Turkiet, Afghanistan och Syrien).

<sup>4</sup> Främst från Finland även Bosnien-Herzegov.

<sup>5</sup> Främst från Chile.



**Tabell 17 Antal vuxna personer med ekonomiskt bistånd efter försörjningshinder 2009-2011**

Försörjningshinder (kod)	Vuxna bistånds- tagare, brutto 2009	% av netto- antalet 2009	Vuxna bistånds- tagare, brutto 2010	% av netto- antalet 2010	Vuxna bistånds- tagare, brutto 2011	% av netto- antalet 2011
<b>Arbetslös</b>	<b>12 879</b>	<b>60,7</b>	<b>12 818</b>	<b>61,0</b>	<b>12 641</b>	<b>61,9</b>
Arbetslös, otillräcklig ersättning A-kassa/Alfa (01)	875	4,1	920	4,4	884	4,3
Arbetslös, otillräcklig ersättning AF (05)	1 397	6,6	2 955	14,1	3 232	15,8
Arbetslös, väntar ersättning A-kassa/Alfa/AF (13)	515	2,4	1 230	5,9	1 162	5,7
Arbetslös utan ersättning (02)	6 390	30,1	4 991	23,8	4 760	23,3
Arbetslös utan ersättning - i aktivitet (03)	10 317	48,6	9 218	43,9	8 396	41,1
Flykting i introduktion (10)	489	2,3	116	0,6	26	0,1
Flykting i introduktion - i aktivitet (11)	248	1,2	81	0,4	20	0,1
Nyanländ i etablering (41)	-	-	-	-	119	0,6
Nyanländ 25 -75 % etablering (43)	-	-	-	-	9	0,0
<b>Sjukskriven med läkarintyg</b>	<b>5 013</b>	<b>23,6</b>	<b>4 822</b>	<b>22,9</b>	<b>4 927</b>	<b>24,1</b>
Sjukskriven, otillräcklig sjukpenning (07)	389	1,8	391	1,9	399	2,0
Sjukskriven, väntar på sjukpenning (25) <sup>1</sup>	234	1,1	365	1,7	453	2,2
Sjukskriven, ingen sjukpenning (06)	4 624	21,8	4 388	20,9	4 436	21,7
Väntar inkomst i form av ersättning från FK (14), <i>gammal kod</i>	15	0,1	.	.	.	.
<b>Sjuk- eller aktivitetsersättning</b>	<b>2 233</b>	<b>10,5</b>	<b>2 022</b>	<b>9,6</b>	<b>1 826</b>	<b>8,9</b>
Sjuk- eller aktivitetsersättning, otillräcklig (09)	1 626	7,7	1 461	7,0	1 282	6,3
Sjuk- eller aktivitetsersättning, väntar (26) <sup>1</sup>	764	3,6	764	3,6	714	3,5
<b>Arbetshinder, sociala skäl</b>	<b>4 660</b>	<b>22,0</b>	<b>4 687</b>	<b>22,3</b>	<b>4 712</b>	<b>23,1</b>
Sociala-/medicinska skäl (23)	4 660	22,0	4 687	22,3	4 712	23,1
<b>Vård av barn</b>	<b>1 898</b>	<b>8,9</b>	<b>1 740</b>	<b>8,3</b>	<b>1 529</b>	<b>7,5</b>
Föräldrapenning, otillräcklig (08)	1 634	7,7	1 486	7,1	1 303	6,4
Föräldrapenning, väntar (27) <sup>1</sup>	415	2,0	510	2,4	476	2,3
Sökt och väntar barnomsorgsplats (17)	278	1,3	224	1,1	228	1,1
<b>Arbetar deltid, ofrivilligt</b>	<b>1 626</b>	<b>7,7</b>	<b>1 674</b>	<b>8,0</b>	<b>1 654</b>	<b>8,1</b>
Deltidsarbete, ofrivilligt (04)	1 339	6,3	1 328	6,3	1 300	6,4
Deltidsarbete, ofrivilligt, väntar inkomst av lön (28) <sup>1</sup>	414	2,0	525	2,5	532	2,6
<b>Arbetar heltid</b>	<b>1 113</b>	<b>5,2</b>	<b>998</b>	<b>4,7</b>	<b>990</b>	<b>4,8</b>
Heltidsarbete, otillräcklig inkomst (18)	401	1,9	277	1,3	244	1,2
Heltidsarbete, väntar inkomst av lön (29) <sup>1</sup>	754	3,6	753	3,6	778	3,8
Väntar inkomst i form av lön (12), <i>gammal kod</i>	1	0,0	.	.	.	0,0
<b>Utan försörjningshinder - tillfälligt behov</b>	<b>1 010</b>	<b>4,8</b>	<b>805</b>	<b>3,8</b>	<b>804</b>	<b>3,9</b>
Utan försörjningshinder - har inkomst över norm (22)	1 010	4,8	805	3,8	804	3,9
<b>Övriga</b>	<b>1 006</b>	<b>4,7</b>	<b>877</b>	<b>4,2</b>	<b>568</b>	<b>2,8</b>
Flykting med varaktigt nedsatt arbförmåga el över 60 år vid UT (	253	1,2	163	0,8	77	0,4
Över 65 år med ingen eller låg ålderspension (16)	232	1,1	270	1,3	273	1,3
Fotboja (19)	26	0,1	21	0,1	12	0,1
Indragen ersättning/utförsäkr från FK - första ansökan (24)	130	0,6	261	1,2	210	1,0
Utan försörjningshinder - saknar EGT (30)	394	1,9	181	0,9	.	.
Nyanländ 0-25 % etablering (42)	-	-	-	-	14	0,1
<b>LMA - (ej ekonomiskt bistånd)</b>	<b>30</b>	<b>0,1</b>	<b>19</b>	<b>0,1</b>	<b>16</b>	<b>0,1</b>
Utlänning med ersättning enligt LMA (40)	30	0,1	19	0,1	16	0,1
<b>Summa vuxna biståndstagare, netto<sup>2</sup></b>	<b>21 223</b>	<b>100,0</b>	<b>21 012</b>	<b>100,0</b>	<b>20 428</b>	<b>100,0</b>

<sup>1</sup> Nytt försörjningshinder infört december 2008.

<sup>2</sup> De vuxna biståndstagarna kan ha ett eller flera försörjningshinder under året. Här presenteras de på alla försörjningshinder de haft och kan alltså ingå på flera ställen. Summan avser antal vuxna biståndstagare netto. De har i genomsnitt haft 1,8 olika försörjningshinder under åren.

Tabell 18 Summa ekonomiskt bistånd för respektive försörjningshinder 2011

Försörjningshinder (kod)	Summa i tkr 2011	Andel utbetalt, % 2011	Andel utbetalt, % 2010	Andel utbetalt, % 2009	Andel utbetalt, % 2008
<b>Arbetslös</b>	<b>464 613</b>	<b>47</b>	<b>47</b>	<b>48</b>	<b>45</b>
Arbetslös, otillräcklig ersättning A-kassa/Alfa (01)	10 643	1	1	1	1
Arbetslös, otillräcklig ersättning AF (05)	60 759	6	5	2	1
Arbetslös, väntar ersättning A-kassa/Alfa/AF (13)	11 158	1	1	1	0
Arbetslös utan ersättning (02)	84 680	9	8	10	11
Arbetslös utan ersättning - i aktivitet (03)	295 057	30	32	33	30
Flykting i introduktion (10)	368	0	0	1	1
Flykting i introduktion - i aktivitet (11)	337	0	0	0	0
Nyanländ i etablering (41)	1 546	0	-	-	-
Nyanländ 25 -75 % etablering (43)	65	0	-	-	-
<b>Sjukskriven med läkarintyg</b>	<b>197 488</b>	<b>20</b>	<b>18</b>	<b>18</b>	<b>19</b>
Sjukskriven, otillräcklig sjukpenning (07)	4 287	0	0	0	0
Sjukskriven, väntar på sjukpenning (25) <sup>1</sup>	5 204	1	0	0	0
Sjukskriven, ingen sjukpenning (06)	187 997	19	18	17	16
Väntar inkomst i form av ersättning från FK (14), <i>gammal kod</i>	.	.	.	0	2
<b>Sjuk- eller aktivitetsersättning</b>	<b>39 004</b>	<b>4</b>	<b>4</b>	<b>5</b>	<b>4</b>
Sjuk- eller aktivitetsersättning, otillräcklig (09)	25 684	3	3	4	4
Sjuk- eller aktivitetsersättning, väntar (26) <sup>1</sup>	13 320	1	1	1	0
<b>Arbetshinder, sociala skäl</b>	<b>203 716</b>	<b>21</b>	<b>21</b>	<b>19</b>	<b>22</b>
Sociala-/medicinska skäl (23)	203 716	21	21	19	22
<b>Vård av barn</b>	<b>36 626</b>	<b>4</b>	<b>4</b>	<b>4</b>	<b>4</b>
Föräldrapenning, otillräcklig (08)	27 403	3	3	3	4
Föräldrapenning, väntar (27) <sup>1</sup>	5 801	1	1	1	0
Sökt och väntar barnomsorgsplats (17)	3 422	0	0	0	0
<b>Arbetar deltid, ofrivilligt</b>	<b>22 428</b>	<b>2</b>	<b>2</b>	<b>2</b>	<b>2</b>
Deltidsarbete, ofrivilligt (04)	18 504	2	2	2	2
Deltidsarbete, ofrivilligt, väntar inkomst av lön (28) <sup>1</sup>	3 923	0	0	0	0
<b>Arbetar heltid</b>	<b>8 598</b>	<b>1</b>	<b>1</b>	<b>1</b>	<b>2</b>
Heltidsarbete, otillräcklig inkomst (18)	1 751	0	0	0	0
Heltidsarbete, väntar inkomst av lön (29) <sup>1</sup>	6 846	1	1	1	0
Väntar inkomst i form av lön (12), <i>gammal kod</i>	.	.	.	0	1
<b>Utan försörjningshinder - tillfälligt behov</b>	<b>5 727</b>	<b>1</b>	<b>1</b>	<b>1</b>	<b>1</b>
Utan försörjningshinder - har inkomst över norm (22)	5 727	1	1	1	1
<b>Övriga</b>	<b>6 668</b>	<b>1</b>	<b>1</b>	<b>2</b>	<b>2</b>
Flykting med varaktigt nedsatt arbförmåga el över 60 år vid UT (15)	1 577	0	1	1	1
Över 65 år med ingen eller låg ålderspension (16)	2 944	0	0	0	0
Fotboja (19)	119	0	0	0	0
Indragen ersättning/utförsäkr från FK - första ansökan (24)	1 785	0	0	0	0
Utan försörjningshinder - saknar EGT (30)	0	0	0	0	1
Nyanländ 0-25 % etablering (42)	243	0	-	-	-
<b>LMA - (ej ekonomiskt bistånd)</b>	<b>477</b>	<b>0</b>	<b>0</b>	<b>0</b>	<b>0</b>
Utlänning med ersättning enligt LMA (40)	477	0	0	0	0
<b>Summa tkr</b>	<b>985 344</b>	<b>100</b>	<b>100</b>	<b>100</b>	<b>100</b>

<sup>1</sup> Nytt försörjningshinder infört december 2008.

Tabell 19 Alla vuxna personer med ekonomiskt bistånd efter vanligaste försörjningshindret<sup>1</sup> 2010-2011

Försörjningshinder (kod)	2010		2011		Förändring 2010-2011	
	Antal	Andel, %	Antal	Andel, %	Antal	%
<b>Arbetslös</b>	<b>10 233</b>	<b>48,7</b>	<b>10 134</b>	<b>49,6</b>	<b>-99</b>	<b>-1,0</b>
Arbetslös, otillräcklig ersättning A-kassa/Alfa (01)	439	2,1	441	2,2	2	0,5
Arbetslös, otillräcklig ersättning AF (05)	1 402	6,7	1 750	8,6	348	24,8
Arbetslös, väntar ersättning A-kassa/Alfa/AF (13)	254	1,2	286	1,4	32	12,6
Arbetslös utan ersättning (02)	1 804	8,6	1 837	9,0	33	1,8
Arbetslös utan ersättning - i aktivitet (03)	6 306	30,0	5 701	27,9	-605	-9,6
Flykting i introduktion (10)	18	0,1	9	0,0	-9	-50,0
Flykting i introduktion - i aktivitet (11)	10	0,0	5	0,0	-5	-50,0
Nyanländ i etablering (41)	-	-	100	0,5	-	-
Nyanländ 25 -75 % etablering (43)	-	-	5	0,0	-	-
<b>Sjukskriven med läkarintyg</b>	<b>2 878</b>	<b>13,7</b>	<b>2 990</b>	<b>14,6</b>	<b>112</b>	<b>3,9</b>
Sjukskriven, otillräcklig sjukpenning (07)	125	0,6	155	0,8	30	24,0
Sjukskriven, väntar på sjukpenning (25)	136	0,6	137	0,7	1	0,7
Sjukskriven, ingen sjukpenning (06)	2 617	12,5	2 698	13,2	81	3,1
Väntar inkomst i form av ersättning från FK (14), <i>gammal kod</i>	.	.	.	.	.	.
<b>Sjuk- eller aktivitetsersättning</b>	<b>1 363</b>	<b>6,5</b>	<b>1 158</b>	<b>5,7</b>	<b>-205</b>	<b>-15,0</b>
Sjuk- eller aktivitetsersättning, otillräcklig (09)	1 080	5,1	887	4,3	-193	-17,9
Sjuk- eller aktivitetsersättning, väntar (26)	283	1,3	271	1,3	-12	-4,2
<b>Arbetshinder, sociala skäl</b>	<b>3 339</b>	<b>15,9</b>	<b>3 322</b>	<b>16,3</b>	<b>-17</b>	<b>-0,5</b>
Sociala-/medicinska skäl (23)	3 339	15,9	3 322	16,3	-17	-0,5
<b>Vård av barn</b>	<b>1 148</b>	<b>5,5</b>	<b>1 006</b>	<b>4,9</b>	<b>-142</b>	<b>-12,4</b>
Föräldrapenning, otillräcklig (08)	982	4,7	856	4,2	-126	-12,8
Föräldrapenning, väntar (27)	103	0,5	93	0,5	-10	-9,7
Sökt och väntar barnomsorgsplats (17)	63	0,3	57	0,3	-6	-9,5
<b>Arbetar deltid, ofrivilligt</b>	<b>775</b>	<b>3,7</b>	<b>756</b>	<b>3,7</b>	<b>-19</b>	<b>-2,5</b>
Deltidsarbete, ofrivilligt (04)	667	3,2	629	3,1	-38	-5,7
Deltidsarbete, ofrivilligt, väntar inkomst av lön (28)	108	0,5	127	0,6	19	17,6
<b>Arbetar heltid</b>	<b>302</b>	<b>1,4</b>	<b>302</b>	<b>1,5</b>	<b>0</b>	<b>0,0</b>
Heltidsarbete, otillräcklig inkomst (18)	106	0,5	85	0,4	-21	-19,8
Heltidsarbete, väntar inkomst av lön (29)	196	0,9	217	1,1	21	10,7
Väntar inkomst i form av lön (12), <i>gammal kod</i>	.	.	.	.	.	.
<b>Utan försörjningshinder - tillfälligt behov</b>	<b>467</b>	<b>2,2</b>	<b>460</b>	<b>2,3</b>	<b>-7</b>	<b>-1,5</b>
Utan försörjningshinder - har inkomst över norm (22)	467	2,2	460	2,3	-7	-1,5
<b>Övriga</b>	<b>494</b>	<b>2,4</b>	<b>294</b>	<b>1,4</b>	<b>-200</b>	<b>-40,5</b>
Flykting m varaktigt nedsatt arbförmåga el över 60 år vid UT (15)	107	0,5	26	0,1	-81	-75,7
Över 65 år med ingen eller låg ålderspension (16)	203	1,0	210	1,0	7	3,4
Fotboja (19)	3	0,0	1	0,0	-2	-66,7
Indragen ersättning/utförsäkr från FK - första ansökan (24)	86	0,4	49	0,2	-37	-43,0
Utan försörjningshinder - saknar EGT (30)	95	0,5	0	0,0	-95	-100,0
Nyanländ 0-25 % etablering (42)	-	-	8	0,0	-	-
<b>LMA - (ej ekonomiskt bistånd)</b>	<b>13</b>	<b>0,1</b>	<b>6,0</b>	<b>0,0</b>	<b>-7</b>	<b>-53,8</b>
Utlänning med ersättning enligt LMA (40)	13	0,1	6,0	.	-7	-53,8
<b>Summa vuxna</b>	<b>21 012</b>	<b>100</b>	<b>20 428</b>	<b>100</b>	<b>-584</b>	<b>-2,8</b>

<sup>1</sup> Biståndstagarna kan ha ett eller flera olika försörjningshinder under året. Här presenteras de efter det försörjningshinder de oftast hade. Om två försörjningshinder var lika vanliga för personen har det senaste valts.

**Tabell 20 Alla vuxna personer med ekonomiskt bistånd efter vanligaste försörjningshindret<sup>1</sup> och ålder 2011**

Försörjningshinder (kod)	Ålder							Summa
	-24 år	25-29 år	30-39 år	40-49 år	50-59 år	60-64 år	65- år	
<b>Arbetslös</b>	<b>1 670</b>	<b>1 211</b>	<b>2 547</b>	<b>2 473</b>	<b>1 737</b>	<b>393</b>	<b>103</b>	<b>10 134</b>
Arbetslös, otillräckl ers A-kassa/Alfa (01)	29	41	104	139	97	30	1	441
Arbetslös, otillräcklig ersättning AF (05)	179	110	405	519	426	98	13	1 750
Arbetslös, väntar ers A-kass/Alfa/AF (13)	55	48	84	57	32	10	.	286
Arbetslös utan ersättning (02)	370	275	420	384	281	78	29	1 837
Arbetslös utan ersättning - i aktivitet (03)	1 016	708	1 502	1 352	893	174	56	5 701
Flykting i introduktion (10)	1	2	3	3	.	.	.	9
Flykting i introduktion - i aktivitet (11)	3	.	.	1	1	.	.	5
Nyanländ i etablering (41)	17	23	28	18	7	3	4	100
Nyanländ 25 -75 % etablering (43)	.	4	1	.	.	.	.	5
<b>Sjukskriven med läkarintyg</b>	<b>228</b>	<b>249</b>	<b>653</b>	<b>837</b>	<b>765</b>	<b>205</b>	<b>53</b>	<b>2 990</b>
Sjukskriven, otillräcklig sjukpenning (07)	3	11	36	43	48	14	0	155
Sjukskriven, väntar på sjukpenning (25)	6	14	39	41	30	6	1	137
Sjukskriven, ingen sjukpenning (06)	219	224	578	753	687	185	52	2 698
<b>Sjuk- eller aktivitetsersättning</b>	<b>44</b>	<b>72</b>	<b>112</b>	<b>229</b>	<b>411</b>	<b>204</b>	<b>86</b>	<b>1 158</b>
Sjuk- eller aktivitetsers, otillräcklig (09)	15	25	62	177	338	187	83	887
Sjuk- eller aktivitetsers, väntar (26)	29	47	50	52	73	17	3	271
<b>Arbetshinder, sociala skäl</b>	<b>423</b>	<b>246</b>	<b>626</b>	<b>806</b>	<b>736</b>	<b>289</b>	<b>196</b>	<b>3 322</b>
Sociala-/medicinska skäl (23)	423	246	626	806	736	289	196	3 322
<b>Vård av barn</b>	<b>158</b>	<b>212</b>	<b>424</b>	<b>184</b>	<b>24</b>	<b>2</b>	<b>2</b>	<b>1 006</b>
Föräldrapenning, otillräcklig (08)	140	175	354	163	21	2	1	856
Föräldrapenning, väntar (27)	14	22	46	9	1	.	1	93
Sökt och väntar barnomsorgsplats (17)	4	15	24	12	2	.	.	57
<b>Arbetar deltid, ofrivilligt</b>	<b>95</b>	<b>97</b>	<b>186</b>	<b>224</b>	<b>119</b>	<b>29</b>	<b>6</b>	<b>756</b>
Deltidsarbete, ofrivilligt (04)	67	65	161	192	111	28	5	629
Deltidsarb, ofrivill, väntar ink av lön (28)	28	32	25	32	8	1	1	127
<b>Arbetar heltid</b>	<b>34</b>	<b>48</b>	<b>94</b>	<b>69</b>	<b>49</b>	<b>8</b>	<b>-</b>	<b>302</b>
Heltidsarbete, otillräcklig inkomst (18)	2	6	26	25	21	5	.	85
Heltidsarbete, väntar inkomst av lön (29)	32	42	68	44	28	3	.	217
<b>Utan försörjningshinder - tillfälligt behov</b>	<b>9</b>	<b>16</b>	<b>44</b>	<b>83</b>	<b>95</b>	<b>42</b>	<b>171</b>	<b>460</b>
Utan försörjningshind - har ink över norm (22)	9	16	44	83	95	42	171	460
<b>Övriga</b>	<b>4</b>	<b>1</b>	<b>18</b>	<b>15</b>	<b>22</b>	<b>29</b>	<b>205</b>	<b>294</b>
Flykting med varaktigt nedsatt arbförmåga eller över 60 år vid UT (15)	.	.	.	.	2	15	9	26
Över 65 år med ingen eller låg ålderspension (16)	.	.	.	1	5	10	194	210
Fotboja (19)	.	.	.	1	.	.	.	1
Indrag ers/utförsäkr fr FK - 1:a ansök (24)	3	1	13	12	15	4	1	49
Utan försörjningshinder - saknar EGT (30)	.	.	.	.	.	.	.	.
Nyanländ 0-25 % etablering (42)	1	0	5	1	.	.	1	8
<b>LMA - (ej ekonomiskt bistånd)</b>	<b>-</b>	<b>2</b>	<b>1</b>	<b>-</b>	<b>-</b>	<b>-</b>	<b>-</b>	<b>6</b>
Utlänning med ersättning enligt LMA (40)	1	2	1	2	.	.	.	6
<b>Summa vuxna</b>	<b>2 661</b>	<b>2 153</b>	<b>4 686</b>	<b>4 905</b>	<b>3 936</b>	<b>1 172</b>	<b>617</b>	<b>20 428</b>

<sup>1</sup> Biståndstagarna kan ha ett eller flera olika försörjningshinder under året. Här presenteras de efter det försörjningshinder de oftast hade. Om två försörjningshinder var lika vanliga för personen har det senaste valts.

Tabell 21 Alla vuxna personer med ekonomiskt bistånd efter vanligaste försörjningshindret<sup>1</sup> och hushållstyp 2011

Försörjningshinder (kod)	Hushållstyp						Dödsbo	Totalt
	Ensamstående man		Ensamstående kvinna		Par			
	utan barn	med barn	utan barn	med barn	utan barn	med barn		
<b>Arbetslös</b>	<b>3 584</b>	<b>445</b>	<b>2 179</b>	<b>1 512</b>	<b>598</b>	<b>1 806</b>	<b>10</b>	<b>10 134</b>
Arbetslös, otillräckl ers A-kassa/Alfa (01)	173	29	101	81	21	36	.	441
Arbetslös, otillräcklig ersättning AF (05)	646	106	456	265	77	197	3	1 750
Arbetslös, väntar ers A-kass/Alfa/AF (13)	135	16	62	30	10	32	1	286
Arbetslös utan ersättning (02)	789	80	413	260	90	202	3	1 837
Arbetslös utan ersättning - i aktivitet (03)	1 803	213	1 109	868	382	1323	3	5 701
Flykting i introduktion (10)	1	.	3	3	2	.	.	9
Flykting i introduktion - i aktivitet (11)	3	.	2	.	.	.	.	5
Nyanländ i etablering (41)	31	1	32	4	16	16	.	100
Nyanländ 25 -75 % etablering (43)	3	.	1	1	.	.	.	5
<b>Sjukskriven med läkarintyg</b>	<b>880</b>	<b>130</b>	<b>774</b>	<b>529</b>	<b>181</b>	<b>490</b>	<b>6</b>	<b>2 990</b>
Sjukskriven, otillräcklig sjukpenning (07)	37	5	55	34	8	14	2	155
Sjukskriven, väntar på sjukpenning (25)	47	3	44	23	6	14	.	137
Sjukskriven, ingen sjukpenning (06)	796	122	675	472	167	462	4	2 698
<b>Sjuk- eller aktivitetsersättning</b>	<b>357</b>	<b>26</b>	<b>375</b>	<b>108</b>	<b>153</b>	<b>138</b>	<b>1</b>	<b>1 158</b>
Sjuk- eller aktivitetsers, otillräcklig (09)	220	23	293	80	151	119	1	887
Sjuk- eller aktivitetsers, väntar (26)	137	3	82	28	2	19	.	271
<b>Arbetshinder, sociala skäl</b>	<b>1 732</b>	<b>131</b>	<b>763</b>	<b>228</b>	<b>180</b>	<b>113</b>	<b>175</b>	<b>3 322</b>
Sociala-/medicinska skäl (23)	1 732	131	763	228	180	113	175	3 322
<b>Vård av barn</b>	<b>9</b>	<b>26</b>	<b>25</b>	<b>299</b>	<b>10</b>	<b>637</b>	<b>-</b>	<b>1 006</b>
Föräldrapenning, otillräcklig (08)	5	19	22	245	6	559	.	856
Föräldrapenning, väntar (27)	3	5	3	38	4	40	.	93
Sökt och väntar barnomsorgsplats (17)	1	2	.	16	.	38	.	57
<b>Arbetar deltid, ofrivilligt</b>	<b>181</b>	<b>28</b>	<b>181</b>	<b>156</b>	<b>59</b>	<b>151</b>	<b>-</b>	<b>756</b>
Deltidsarbete, ofrivilligt (04)	127	23	141	137	53	148	.	629
Deltidsarb, ofrivill, väntar ink av lön (28)	54	5	40	19	6	3	.	127
<b>Arbetar heltid</b>	<b>125</b>	<b>16</b>	<b>46</b>	<b>31</b>	<b>14</b>	<b>68</b>	<b>2</b>	<b>302</b>
Heltidsarbete, otillräcklig inkomst (18)	12	3	3	6	6	54	1	85
Heltidsarbete, väntar inkomst av lön (29)	113	13	43	25	8	14	1	217
<b>Utan försörjningshinder - tillfälligt behov</b>	<b>149</b>	<b>5</b>	<b>116</b>	<b>33</b>	<b>19</b>	<b>19</b>	<b>119</b>	<b>460</b>
Utan försörjningshinder - har ink över norm (22)	149	5	116	33	19	19	119	460
<b>Övriga</b>	<b>122</b>	<b>3</b>	<b>108</b>	<b>7</b>	<b>28</b>	<b>8</b>	<b>18</b>	<b>294</b>
Flykting med varaktigt nedsatt arbförmåga eller över 60 år vid UT (15)	5	.	13	.	6	2	.	26
Över 65 år med ingen eller låg ålderspension (16)	84	3	79	2	20	4	18	210
Fotboja (19)	.	.	.	1	.	.	.	1
Indrag ers/utförsäkr fr FK - 1:a ansök (24)	28	.	15	4	2	.	.	49
Utan försörjningshinder - saknar EGT (30)	.	.	.	.	.	.	.	0
Nyanländ 0-25 % etablering (42)	5	.	1	.	.	2	.	8
<b>LMA - (ej ekonomiskt bistånd)</b>	<b>3</b>	<b>-</b>	<b>1</b>	<b>2</b>	<b>-</b>	<b>-</b>	<b>-</b>	<b>6</b>
Utlänning med ersättning enligt LMA (40)	3	.	1	2	.	.	.	6
<b>Summa vuxna</b>	<b>7 142</b>	<b>810</b>	<b>4 568</b>	<b>2 905</b>	<b>1 242</b>	<b>3 430</b>	<b>331</b>	<b>20 428</b>

<sup>1</sup> Biståndstagarna kan ha ett eller flera olika försörjningshinder under året. Här presenteras de efter det försörjningshinder de oftast hade. Om två försörjningshinder var lika vanliga för personen har det senaste valts.

**Tabell 22 Summa ekonomiskt bistånd och ersättning enl LMA (i tkr) fördelade efter ändamål samt antal hushåll som någon gång under året erhållit bistånd för ändamålet 2011**

<b>Ekonomiskt bistånd</b> exklusive LMA	(Kod)	Summa i tkr	Antal hushåll	<b>Ersättning enl LMA</b>	(Kod)	Summa i tkr	Antal hushåll
<b>Försörjningsstöd</b>				Dagersättning	(80)	357	18
Försörjningsstöd (EGT <sup>1</sup> )	(01)	842 985	16 922	Kosttillskott	(81)	-	-
Försörjningsstöd på institution (EGT)	(02)	17 559	1 264	Glasögon	(82)	19	6
Reducerat försörjnings- stöd - (Har ej EGT)	(03)	8 822	2 221	Handikapputrustning	(83)	-	-
<b>Övrigt ekonomiskt bistånd</b>				Spädbarnsutrustning	(84)	1	1
Bidrag till utgift som ingår i försörjningsstödet (Extra bidrag - har EGT)	(11)	2 122	950	Vinterkläder vid ankomst	(85)	4	5
SL-kort, ej arbetsrelaterade resor	(12)	8 011	3 267	Resor till offentligt biträde på annan ort	(86)	-	-
Barnomsorgsavgift	(13)	1 156	922	Begravningskostnader	(87)	30	5
Hemhjälpavgift	(14)	10	10	Övrigt särskilt bidag	(90)	182	12
Läkarvård	(15)	6 225	7 824	<b>S:a ersättning enl LMA</b>		<b>592</b>	<b><sup>2</sup>40</b>
Medicinkostnad	(16)	8 937	8 483				
Färdtjänst	(17)	1 382	612				
Sjukvårdsresor taxi	(18)	355	654				
Akut tandvård	(19)	6 011	2 534				
Glasögon	(20)	2 351	1 322				
Medicinska hjälpmedel	(21)	192	306				
Ej akut tandvård	(22)	9 791	2 095				
Psykoaterapi	(23)	1	1				
Flyttkostnader	(24)	1 920	453				
Magasineringskostnader	(25)	384	173				
Förmedlingsavgift bostad	(26)	1 848	1 596				
Boendekostnad härbärke	(27)	6 218	517				
Boendekostnad vandrarhem	(28)	11 114	433				
Boendekostnad hotell	(29)	24 486	558				
Hemutrustning	(30)	4 636	1 001				
Spädbarnsutrustning	(31)	1 079	314				
Rekreation	(32)	127	61				
Umgängesresor	(33)	187	78				
Rättshjälpkostnader	(34)	160	56				
Stämpelavgifter	(35)	230	515				
Litteratur/kursavgifter	(36)	77	56				
Begravningskostnader	(37)	3 277	396				
Telefon deposition	(38)	-	0				
Telefonabonnemang/ installation	(39)	8	5				
Skuldsanering, barnomsorg	(40)	16	9				
Skuldsanering, hyror	(41)	7 228	544				
Skuldsanering, el	(42)	2 003	492				
Skuldsanering, övrigt	(43)	193	98				
Övrigt	(44)	3 649	2 169				
<b>S:a ekonomiskt bistånd</b>		<b>984 752</b>	<b><sup>2</sup>18 090</b>				

<sup>1</sup> EGT = Ekonomisk grundtrygghet.

<sup>2</sup> Netto.

**Tabell 23 Summa ekonomiskt bistånd (i tkr) (exkl ers enl LMA)  
fördelade efter ändamålsgrupp<sup>1</sup> 1990-2002, löpande priser**

År	Ändamål, tkr					Totalt
	EGT <sup>1</sup> och barnomsorg/ hemservice (21-24)	Sjukvård/ Psyko- terapi (21-24)	Övriga extra bidrag (32-39)	Skuld- sanering (41-44)	Övrigt (50)	
1990	498 493	27 783	51 788	9 919	17 817	605 800
1991	677 828	30 385	46 645	11 228	17 315	783 397
1992	845 148	27 623	35 616	9 721	12 062	930 171
1993	1 139 375	29 369	35 402	10 069	11 875	1 226 091
1994	1 317 922	29 559	36 350	10 272	14 033	1 408 136
1995	1 083 011	26 918	37 933	11 691	16 409	1 175 962
1996	1 306 148	32 275	42 653	12 224	17 944	1 411 245
1997	1 477 393	36 964	42 107	12 085	17 503	1 586 052
1998	1 399 294	41 306	39 650	12 156	17 558	1 509 963
1999	1 234 262	42 112	35 589	9 894	15 778	1 337 635
2000	1 095 136	44 218	30 808	9 634	15 465	1 195 262
2001	928 600	41 268	37 596	8 009	14 814	1 030 286
2002	900 727	40 454	48 726	8 386	12 371	<sup>2</sup> 1 010 663

<sup>1</sup> I EGT ingick här 1990-1997 normen + hyra mm, kod 01-05, åren 1991-1994 uppdelad på lång- resp korttidsnorm (kod 61-65), samt SL-kort som egen kod (12) eller inom kod 05. Vidare medräknas här kosttillägg, hemservice och barnomsorg. 1998 infördes riksnormen. Åren 1998-2001 ingår normen + hyra mm kod 01-05, 11 (extra bidrag), kosttillägg, 16-17 (el + hemförsäkring som tidigare ingick som schablonbelopp i normen) samt kod 31 (glasögon). Detsamma gäller för 2002 förutom att glasögon ej ingår i EGT.

<sup>2</sup> Pga övergången till registrering i EB, Paraplyet, saknas ca 4 mnkr utbetalade i Maria-Gamla stan i december 2002.

**Tabell 24 Summa ekonomiskt bistånd (i tkr) (exkl ers enl LMA)  
fördelade efter ändamålsgrupp<sup>1</sup> 2003-2011, löpande priser**

År	Ändamål, tkr						Totalt
	EGT (01-03)	Avgift barn- oms/hem- service. SL (12-14)	Sjukvård/ Psyko- terapi (15-23)	Bostads- anknytning (24-30)	Övriga extra bidrag (11, 31-39, 44)	Skuld- sanering (40-43)	
2003	881 487	2 777	43 148	59 180	36 625	11 254	1 034 471
2004	977 580	7 171	47 097	55 415	32 465	10 220	1 129 948
2005	1 003 465	9 092	48 126	44 760	26 481	9 800	1 141 723
2006	940 999	10 496	44 567	34 576	21 040	7 715	1 059 393
2007	818 991	5 343	39 898	30 532	17 097	7 848	919 710
2008	788 598	5 738	34 445	33 810	14 737	7 564	884 892
2009	870 038	6 197	33 689	30 609	15 783	8 418	964 733
2010	867 050	7 256	34 644	35 544	12 897	9 024	966 415
<b>2011</b>	<b>869 366</b>	<b>9 179</b>	<b>35 246</b>	<b>50 606</b>	<b>10 916</b>	<b>9 440</b>	<b>984 752</b>

<sup>1</sup> Nytt kodsystém i och med införandet av paraplyet. 2003-2010 ej jämförbart med tidigare år.

**Tabell 25 Summa ekonomiskt bistånd (i tkr) (exkl ers enl LMA) och hushåll fördelade efter ändamålsgrupp<sup>1</sup> 1991-2011, löpande priser**

År	Summa ekonomiskt bistånd, tkr	Därav i tkr		Antal bistånds-hushåll	Därav med	
		EGT <sup>1</sup>	Övr ekon bistånd		EGT	Övr ekon bistånd
1991	783 397	644 082	139 320	33 307	28 414	20 333
1992	930 171	821 281	108 890	36 264	31 995	19 248
1993	1 226 090	1 112 112	113 979	42 198	38 198	21 402
1994	1 408 136	1 285 684	122 452	44 515	40 658	23 546
1995	1 175 962	1 057 306	118 656	41 085	37 299	22 114
1996	1 411 245	1 281 546	129 699	42 912	39 270	24 197
1997	1 586 052	1 454 774	131 278	43 478	40 176	25 346
1998	1 509 963	1 375 245	134 719	40 261	38 667	24 536
1999	1 337 634	1 213 293	124 341	35 047	33 499	22 182
2000	1 195 261	1 077 031	118 231	29 853	28 461	19 951
2001	1 030 286	914 251	116 035	25 618	24 318	17 567
2002	1 010 663	896 711	113 952	23 835	22 513	16 278
2003	1 034 471	881 487	152 984	24 021	21 978	17 120
2004	1 129 948	977 580	152 368	24 438	22 528	17 410
2005	1 141 723	1 003 465	138 258	24 213	22 490	17 650
2006	1 059 393	940 999	118 394	22 190	20 694	16 352
2007	919 710	818 991	100 719	19 764	18 473	14 553
2008	884 892	788 598	96 294	18 131	17 027	13 499
2009	964 733	870 038	94 695	18 463	17 548	13 715
2010	966 415	867 050	99 365	18 433	17 541	13 835
<b>2011</b>	<b>984 752</b>	<b>869 366</b>	<b>115 386</b>	<b>18 090</b>	<b>17 250</b>	<b>13 649</b>

<sup>1</sup> I EGT ingick här 1990-1997 normen + hyra mm, kod 01-05, åren 1991-1994 uppdelad på lång- resp korttidsnorm (kod 61-65), samt SL-kort som egen kod (12) eller inom kod 05. Vidare medräknas här kosttillägg, hemservice och barnomsorg. 1998 infördes riksnormen. Åren 1998-2001 ingår normen + hyra mm kod 01-05, 11 (extra bidrag), kosttillägg, 16-17 (el + hemförsäkring som tidigare ingick som schablonbelopp i normen) samt kod 31 (glasögon). Detsamma gäller för 2002 förutom att glasögon ej ingår i EGT. EGT = kod 01-03 fr o m paraplysystemets införande 2003.

**Tabell 26 Andel ekonomiskt bistånd och andel hushåll (exkl ers enl LMA) fördelade efter ändamålsgrupp 1991-2011**

År	Ekonomiskt bistånd, %	Därav i %		Bistånds-hushåll %	Därav % med	
		EGT	Övr ekon bistånd		EGT	Övr ekon bistånd
1991	100	82	18	100	85	61
1992	100	88	12	100	88	53
1993	100	91	9	100	91	51
1994	100	91	9	100	91	53
1995	100	90	10	100	91	54
1996	100	91	9	100	92	56
1997	100	92	8	100	92	58
1998	100	91	9	100	96	61
1999	100	91	9	100	96	63
2000	100	90	10	100	95	67
2001	100	89	11	100	95	69
2002	100	89	11	100	94	68
2003	100	85	15	100	91	71
2004	100	87	13	100	92	71
2005	100	88	12	100	93	73
2006	100	89	11	100	93	74
2007	100	89	11	100	93	74
2008	100	89	11	100	94	74
2009	100	90	10	100	95	74
2010	100	90	10	100	95	75
<b>2011</b>	<b>100</b>	<b>88</b>	<b>12</b>	<b>100</b>	<b>95</b>	<b>75</b>



**Tabell 27 Summa ekonomiskt bistånd (tkr) efter hushållstyp 1991-2011, löpande priser**

År	Hushållstyp <sup>1</sup>						Dödsbo <sup>3</sup>	Summa, tkr
	Ensam man		Ensam kvinna		Par			
	utan barn	med barn	utan barn	med barn	utan barn	med barn		
1991	259 007	12 668	170 106	168 710	53 792	129 440	793 723	
1992	353 746	15 209	196 654	162 775	63 797	149 385	941 564	
1993	487 251	20 128	254 747	194 914	83 865	196 972	1 237 877	
1994	540 982	18 487	280 655	210 626	103 624	260 471	1 414 845	
1995	434 496	15 153	246 183	190 496	83 967	208 369	1 178 666	
1996	495 877	16 988	283 524	231 802	102 745	283 503	1 414 440	
1997	536 297	20 606	310 860	267 002	113 314	340 264	1 588 343	
1998	504 434	17 909	300 680	252 233	108 941	327 911	1 512 109	
1999	442 784	16 300	266 086	223 241	97 467	294 115	1 339 993	
2000	387 003	13 955	243 025	196 983	96 709	259 352	1 197 028	
2001	333 487	11 308	221 353	165 715	84 661	214 760	1 031 285	
2002	327 576	10 957	225 973	162 343	82 292	202 507	<sup>2</sup> 1 011 647	
2003	336 885	43 472	210 793	182 219	66 468	195 496	1 035 332	
2004	358 995	64 888	215 582	207 577	51 701	231 203	841	1 130 788
2005	369 555	71 155	218 323	201 727	54 629	224 079	3 000	1 142 467
2006	345 410	70 715	205 644	178 396	52 434	204 120	3 451	1 060 169
2007	300 334	62 855	177 226	160 267	44 432	171 844	3 335	920 292
2008	294 967	49 803	173 079	150 364	42 425	172 092	2 928	885 658
2009	324 168	53 437	191 175	165 772	44 586	182 879	3 404	965 421
2010	332 783	49 847	204 870	169 156	42 696	164 253	3 281	966 886
<b>2011</b>	<b>340 692</b>	<b>51 240</b>	<b>221 970</b>	<b>174 135</b>	<b>39 770</b>	<b>153 913</b>	<b>3 626</b>	<b>985 344</b>

<sup>1</sup> Ändrade rutiner för registrering av hushållstyp från och med införandet av Paraplyet 2003.

<sup>2</sup> Pga övergången till registrering i EB, Paraplyet, saknas ca 4 mnkr utbetalade i Maria-Gamla stan i december 2002.

<sup>3</sup> Fr o m nov 2004 registreras om biståndet utgått till dödsbo.

**Tabell 28 Summa ekonomiskt bistånd (tkr) efter ålder 1991-2011, löpande priser**

År	Ålder							Summa, tkr
	-24 år	25-29 år	30-39 år	40-49 år	50-59 år	60-64 år	65- år	
1990	74 284	109 733	208 581	111 744	46 985	22 656	43 928	617 911
1991	110 360	141 986	257 190	142 034	59 791	26 851	55 512	793 723
1992	150 591	177 115	299 846	163 543	67 026	29 605	53 839	941 564
1993	201 214	239 184	399 317	220 588	86 673	31 125	59 777	1 237 877
1994	247 644	255 050	453 470	252 140	106 600	34 257	65 685	1 414 845
1995	204 839	185 744	364 959	217 670	99 743	36 676	69 035	1 178 666
1996	237 171	221 317	442 015	267 267	126 445	42 292	77 934	1 414 440
1997	247 693	251 579	496 256	315 026	149 622	43 468	84 699	1 588 343
1998	221 701	224 173	465 275	309 216	158 066	45 672	88 007	1 512 109
1999	170 639	189 998	406 993	287 291	153 855	46 017	85 199	1 339 993
2000	130 064	155 453	356 039	272 519	154 174	45 442	83 337	1 197 028
2001	106 211	121 608	287 617	241 934	148 125	45 848	79 941	1 031 285
2002	106 095	116 260	271 703	246 334	144 886	47 441	78 928	<sup>1</sup> 1 011 647
2003	117 020	124 565	290 225	272 781	157 480	49 240	24 021	1 035 332
2004	138 413	134 169	312 396	298 590	180 894	51 568	14 758	1 130 788
2005	141 956	138 303	300 590	306 278	187 076	53 930	14 334	1 142 467
2006	127 128	119 548	266 273	293 379	187 183	55 164	11 496	1 060 169
2007	97 536	98 539	229 709	261 460	172 515	49 349	11 183	920 292
2008	86 129	92 459	220 108	253 761	175 837	47 266	10 098	885 658
2009	97 797	101 248	244 027	270 187	190 268	52 635	9 259	965 421
2010	91 633	95 882	238 890	268 831	201 189	60 264	10 198	966 886
<b>2011</b>	<b>83 337</b>	<b>91 231</b>	<b>240 458</b>	<b>275 161</b>	<b>218 362</b>	<b>65 952</b>	<b>10 844</b>	<b>985 344</b>

<sup>1</sup> Pga övergången till registrering i EB, Paraplyet, saknas ca 4 mnkr utbetalade i Maria-Gamla stan i december 2002.

**Tabell 29 Summa ekonomiskt bistånd (i tkr) fördelade efter medborgarskapsgrupp<sup>1</sup> 1990-2010, löpande priser**

År	Summa ekonomiskt bistånd, tkr			Summa, tkr
	Svensk	Övrigt nordisk	Utom-nordisk	
1990	296 860	37 228	283 823	617 911
1991	399 591	48 693	345 440	793 723
1992	465 213	54 377	421 974	941 564
1993	628 951	63 336	545 590	1 237 877
1994	655 958	62 012	696 875	1 414 845
1995	584 419	51 205	543 042	1 178 666
1996	670 925	53 425	690 090	1 414 440
1997	755 868	56 831	775 644	1 588 343
1998	719 345	52 327	740 437	1 512 109
1999	623 282	43 603	673 108	1 339 993
2000	555 643	37 080	604 305	1 197 028
2001	481 974	31 196	518 115	1 031 285
2002	481 579	29 608	500 461	<sup>3</sup> 1 011 647
2003 <sup>2</sup>	596 410	32 975	405 947	1 035 332
2004 <sup>2</sup>	668 768	35 532	426 488	1 130 788
2005 <sup>2</sup>	717 173	33 729	391 565	1 142 467
2006 <sup>2</sup>	696 927	32 578	330 665	1 060 169
2007 <sup>2</sup>	603 304	27 157	289 831	920 292
2008 <sup>2</sup>	564 936	24 292	296 430	885 658
2009 <sup>2</sup>	618 634	24 541	322 246	965 421
2010 <sup>2</sup>	636 677	24 451	305 759	966 886
<b>2011<sup>2</sup></b>	<b>655 827</b>	<b>22 418</b>	<b>307 099</b>	<b>985 344</b>

<sup>1</sup> Se not 1 till tabell 10.

<sup>2</sup> Ändrade rutiner för registrering av medborgarskap fr o m 2003 vid införandet av Paraplyet.

<sup>3</sup> Pga övergången till registrering i EB, Paraplyet, saknas ca 4 mnkr utbetalade i Maria-Gamla stan i december 2002.

**Tabell 30 Medelbidrag i kronor per månad och hushåll, person och viktat<sup>1</sup> per person 1990-2010, löpande priser**

År	Medelbidrag (kr) per månad och . . . .		
	hushåll	person	person (viktat)
1990	4 406	2 704	2 960
1991	4 886	3 025	3 737
1992	4 932	3 107	3 813
1993	5 193	3 283	4 023
1994	5 314	3 314	4 081
1995	5 014	3 051	3 794
1996	5 310	3 177	3 975
1997	5 620	3 282	4 144
1998	5 715	3 274	4 163
1999	5 819	3 273	4 190
2000	6 069	3 386	4 347
2001	6 225	3 510	4 489
2002	6 571	3 811	4 824
2003	7 044	3 991	5 105
2004	7 224	3 953	5 126
2005	7 193	3 943	5 146
2006	7 188	3 935	5 141
2007	7 042	3 824	5 018
2008	7 284	3 973	5 205
2009	7 598	4 228	5 501
2010	7 550	4 272	5 533
<b>2011</b>	<b>7 762</b>	<b>4 471</b>	<b>5 775</b>

<sup>1</sup> Ensamstående vuxen har vikten 1,0, vuxen i ett par 0,75 och barn 0,5.

**Tabell 31 Medelbidrag (kr per månad) för hushåll med ekonomiskt bistånd efter hushållstyp 1991-2011, löpande priser**

År	Hushållstyp <sup>1</sup>						Dödsbo <sup>2</sup>	Summa, kr
	Ensam man		Ensam kvinna		Par			
	Utan barn	Med barn	Utan barn	Med barn	Utan barn	Med barn		
1991	4 144	5 873	4 239	5 415	6 248	7 237		4 886
1992	4 335	5 608	4 336	5 335	6 254	7 272		4 932
1993	4 721	6 066	4 495	5 338	6 451	7 681		5 193
1994	4 792	5 873	4 507	5 386	6 615	7 857		5 314
1995	4 560	5 530	4 389	5 132	6 207	6 880		5 014
1996	4 713	5 790	4 579	5 386	6 683	7 505		5 315
1997	4 954	6 080	4 817	5 678	7 000	7 868		5 620
1998	5 096	6 102	4 999	5 623	7 139	7 733		5 715
1999	5 184	6 219	5 156	5 621	7 177	7 882		5 819
2000	5 419	6 506	5 366	5 773	7 584	8 233		6 069
2001	5 548	6 968	5 501	5 989	7 624	8 619		6 225
2002	5 763	7 329	5 790	6 539	7 931	9 472		6 571
2003	6 225	7 327	6 248	7 089	8 419	9 980		7 044
2004	6 374	7 482	6 305	7 328	7 779	10 378	8 168	7 224
2005	6 463	7 450	6 351	7 226	7 832	9 982	7 978	7 193
2006	6 510	7 644	6 440	7 073	7 774	9 798	7 842	7 188
2007	6 454	7 534	6 324	6 974	7 316	9 379	8 113	7 042
2008	6 619	7 711	6 539	7 198	7 746	9 935	7 054	7 284
2009	6 757	7 911	6 818	7 740	8 470	10 658	7 482	7 598
2010	6 839	7 883	6 912	7 708	8 416	10 294	7 132	7 550
<b>2011</b>	<b>7 073</b>	<b>8 267</b>	<b>7 110</b>	<b>7 982</b>	<b>8 534</b>	<b>10 688</b>	<b>7 554</b>	<b>7 762</b>

<sup>1</sup> Ändrade rutiner för registrering av hushållstyp från och med införandet av Paraplyet 2003.

<sup>2</sup> Fr o m nov 2004 registreras om bidståndet utgått till dödsbo.

**Tabell 32 Medelbidrag (kr per månad) för hushåll med ekonomiskt bistånd fördelade efter registerledarens ålder 1991-2011, löpande priser**

År	Ålder, registerledarens							Summa, kr
	-24 år	25-29 år	30-39 år	40-49 år	50-59 år	60-64 år	65- år	
1991	4 458	4 960	5 170	5 040	4 943	4 985	4 069	4 886
1992	4 303	4 973	5 205	5 123	5 057	5 179	4 563	4 932
1993	4 376	5 258	5 524	5 469	5 354	5 402	4 856	5 193
1994	4 544	5 382	5 612	5 627	5 604	5 443	4 897	5 314
1995	4 331	4 941	5 268	5 309	5 354	5 401	4 774	5 014
1996	4 553	5 311	5 584	5 646	5 614	5 693	4 908	5 315
1997	4 782	5 654	5 933	5 970	5 856	5 747	5 037	5 620
1998	4 903	5 672	5 971	6 075	5 997	5 970	5 171	5 715
1999	5 028	5 686	6 064	6 198	6 066	5 851	5 256	5 819
2000	5 225	5 943	6 363	6 417	6 307	5 941	5 321	6 069
2001	5 334	6 065	6 566	6 612	6 432	6 098	5 418	6 225
2002	5 438	6 407	7 013	7 196	6 623	6 431	5 639	6 571
2003	5 757	6 872	7 514	7 709	7 029	6 489	5 305	7 044
2004	5 818	7 005	7 770	7 875	7 297	6 621	5 094	7 224
2005	5 826	6 981	7 677	7 866	7 293	6 647	5 136	7 193
2006	5 857	6 848	7 601	7 818	7 431	6 647	5 053	7 188
2007	5 701	6 650	7 524	7 678	7 142	6 252	5 238	7 042
2008	5 925	7 080	7 750	7 890	7 305	6 273	5 524	7 284
2009	6 171	7 209	8 150	8 264	7 597	6 639	5 913	7 598
2010	6 033	7 323	7 904	8 236	7 637	6 835	5 824	7 550
<b>2011</b>	<b>6 145</b>	<b>7 584</b>	<b>8 040</b>	<b>8 432</b>	<b>7 838</b>	<b>7 162</b>	<b>6 229</b>	<b>7 762</b>

**Tabell 33 Medelbidrag (kr per månad) för hushåll med ekonomiskt bistånd fördelade efter medborgarskapsgrupp<sup>1</sup> 1991-2011, löpande priser**

År	Medborgarskapsgrupp			Summa, kr
	Svensk	Övr nordisk	Utomnordisk	
1991	4 362	4 591	5 736	4 886
1992	4 442	4 701	5 656	4 932
1993	4 717	4 952	5 916	5 193
1994	4 725	4 884	6 075	5 314
1995	4 617	4 806	5 552	5 014
1996	4 793	4 973	5 979	5 315
1997	5 051	5 252	6 349	5 620
1998	5 174	5 452	6 386	5 715
1999	5 293	5 369	6 448	5 819
2000	5 587	5 531	6 635	6 069
2001	5 738	5 745	6 797	6 225
2002	6 025	5 924	7 250	6 571
2003 <sup>2</sup>	6 557	6 560	7 961	7 044
2004 <sup>2</sup>	6 716	6 713	8 254	7 224
2005 <sup>2</sup>	6 797	6 586	8 126	7 193
2006 <sup>2</sup>	6 901	6 814	7 927	7 188
2007 <sup>2</sup>	6 795	6 640	7 665	7 042
2008 <sup>2</sup>	6 983	6 868	7 979	7 284
2009 <sup>2</sup>	7 250	7 184	8 409	7 598
2010 <sup>2</sup>	7 247	7 318	8 296	7 550
<b>2011<sup>2</sup></b>	<b>7 462</b>	<b>7 255</b>	<b>8 541</b>	<b>7 762</b>

<sup>1</sup> Se not 1 till tabell 10.

<sup>2</sup> Ändrade rutiner för registrering av medborgarskap fr o m 2003 vid införandet av Paraplyet.

**Tabell 34 Antal månader som det ekonomiska biståndet avser samt biståndstidens längd (mån) och genomsnittlig biståndstid (mån/år) 1991-2011**

År	Antal avseende-månader	Bistånds-hushåll	Genom-snittlig biståndstid	Därav antal hushåll med biståndstid . . .					
				1 mån	2 mån	3-4 mån	5-6 mån	7-9 mån	10-12 mån
1991	162 436	33 677	4,8	8 310	5 276	6 184	3 712	3 982	6 213
1992	190 908	36 735	5,2	8 091	5 444	6 558	4 078	4 574	7 990
1993	238 356	42 676	5,6	8 046	5 881	7 702	4 836	5 581	10 630
1994	266 239	44 818	5,9	7 818	5 616	7 491	4 989	6 362	12 542
1995	235 053	41 219	5,7	7 738	5 554	7 232	4 501	5 349	10 845
1996	266 387	43 059	6,2	7 229	5 162	6 890	4 659	5 811	13 308
1997	282 640	43 572	6,5	6 906	5 055	6 475	4 382	5 737	15 017
1998	264 582	40 337	6,6	6 461	4 515	5 955	3 864	5 185	14 357
1999	230 262	35 110	6,6	5 944	3 979	4 841	3 309	4 355	12 682
2000	197 229	29 901	6,6	5 021	3 347	4 100	2 839	3 695	10 899
2001	165 662	25 659	6,5	4 594	2 969	3 551	2 411	3 002	9 132
2002	153 950	23 867	6,5	4 332	2 778	3 246	2 147	2 889	8 475
2003	146 983	24 038	6,1	4 846	2 962	3 443	2 232	2 731	7 824
2004	156 538	24 458	6,4	4 317	2 788	3 471	2 430	3 046	8 406
2005	158 827	24 234	6,6	4 061	2 759	3 400	2 287	3 021	8 706
2006	147 484	22 204	6,6	3 669	2 305	3 076	2 213	2 841	8 100
2007	130 689	19 781	6,6	3 308	2 071	2 843	1 864	2 478	7 217
2008	121 593	18 146	6,7	2 907	1 868	2 453	1 918	2 273	6 727
2009	127 064	18 472	6,9	2 627	1 879	2 553	1 894	2 442	7 077
2010	128 056	18 440	6,9	2 599	1 738	2 566	1 915	2 419	7 203
<b>2011</b>	<b>126 940</b>	<b>18 092</b>	<b>7,0</b>	<b>2 519</b>	<b>1 760</b>	<b>2 437</b>	<b>1 818</b>	<b>2 303</b>	<b>7 255</b>

**Tabell 35 Hushåll med ekonomiskt bistånd fördelade efter  
biståndstidens längd (månader) under året och hushållstyp 2011**

Antal månader	Hushållstyp						Dödsbo <sup>1</sup>	Totalt
	Utan barn			Med barn				
	Ensam man	Ensam kvinna	Par	Ensam man	Ensam kvinna	Par		
1	982	682	81	82	304	119	269	2 519
2	752	504	52	67	242	102	41	1 760
3-4	1 095	603	73	90	393	174	9	2 437
5-6	783	470	50	80	271	159	5	1 818
7-9	914	535	82	120	401	248	3	2 303
10-12	2 616	1 774	283	371	1 294	913	4	7 255
<b>Samtliga</b>	<b>7 142</b>	<b>4 568</b>	<b>621</b>	<b>810</b>	<b>2 905</b>	<b>1 715</b>	<b>331</b>	<b>18 092</b>

<sup>1</sup> Fr o m nov 2004 registreras om bidraget utgått till dödsbo.

**Tabell 36 Hushåll med ekonomiskt bistånd fördelade efter  
biståndstidens längd (månader) under året och registerledarens ålder 2011**

I par är kvinnan registerledare.

Antal månader	Registerledarens ålder							Totalt
	-24	25-29	30-39	40-49	50-59	60-64	65-	
1	428	311	494	466	343	124	353	2 519
2	388	264	398	323	231	57	99	1 760
3-4	562	365	568	490	318	67	67	2 437
5-6	392	242	443	382	263	58	38	1 818
7-9	363	277	642	515	373	95	38	2 303
10-12	482	555	1 653	2 031	1 842	651	41	7 255
<b>Samtliga</b>	<b>2 615</b>	<b>2 014</b>	<b>4 198</b>	<b>4 207</b>	<b>3 370</b>	<b>1 052</b>	<b>636</b>	<b>18 092</b>

**Tabell 37 Hushåll med ekonomiskt bistånd för-  
delade efter biståndstidens längd (månader)  
under året och medborgarskapsgrupp<sup>1</sup> 2011**

Antal månader	Medborgarskapsgrupp <sup>1</sup>			Totalt
	Svensk	Övriga nordisk	Utom- nordisk	
1	1 843	73	603	2 519
2	1 261	44	455	1 760
3-4	1 733	54	650	2 437
5-6	1 228	36	554	1 818
7-9	1 538	44	721	2 303
10-12	5 041	189	2 025	7 255
<b>Samtliga</b>	<b>12 644</b>	<b>440</b>	<b>5 008</b>	<b>18 092</b>

<sup>1</sup> Se not 1 i tabell 10.

**Tabell 38 Genomsnittlig biståndstid (månader) för hushåll med ekonomiskt bistånd fördelade efter hushållstyp 1991-2011**

År	Hushållstyp <sup>1</sup>						Dödsbo <sup>2</sup>	Totalt
	Ensam man		Ensam kvinna		Par			
	Utan barn	Med barn	Utan barn	Med barn	Utan barn	Med barn		
1991	4,5	4,9	4,5	5,6	5,4	5,8		4,8
1992	5,0	5,7	4,8	5,7	5,6	6,2		5,2
1993	5,5	6,1	5,0	6,0	6,2	6,6		5,6
1994	5,8	6,0	5,2	6,3	6,9	7,5		5,9
1995	5,5	5,6	5,1	6,2	6,5	7,1		5,7
1996	5,9	6,0	5,4	6,7	7,0	8,0		6,2
1997	6,1	6,7	5,7	7,1	7,4	8,4		6,5
1998	6,1	6,7	5,8	7,0	7,6	8,6		6,6
1999	6,1	6,7	5,9	7,0	7,6	8,4		6,6
2000	6,0	6,3	6,1	7,0	8,0	8,3		6,6
2001	5,9	5,9	6,1	6,8	8,0	8,0		6,5
2002	5,8	5,7	6,2	6,6	8,1	8,3		6,5
2003	5,7	6,9	5,4	6,5	7,0	8,3		6,1
2004	6,0	6,9	5,7	6,8	6,9	8,5	2,2	6,4
2005	6,2	7,2	5,9	7,1	7,3	8,4	1,4	6,6
2006	6,3	7,3	6,1	7,1	7,2	8,4	1,5	6,6
2007	6,2	7,4	6,2	7,0	7,2	8,2	1,4	6,6
2008	6,4	7,2	6,4	7,1	7,2	8,2	1,3	6,7
2009	6,7	7,4	6,4	7,4	7,6	8,3	1,4	6,9
2010	6,8	7,2	6,6	7,4	7,6	8,4	1,3	6,9
<b>2011</b>	<b>6,7</b>	<b>7,7</b>	<b>6,8</b>	<b>7,5</b>	<b>7,5</b>	<b>8,4</b>	<b>1,5</b>	<b>7,0</b>

<sup>1</sup> Ändrade rutiner för registrering av hushållstyp från och med införandet av Paraplyet 2003.

<sup>2</sup> Fr o m nov 2004 registreras om biståndet utgått till dödsbo.

**Tabell 39 Genomsnittlig biståndstid (månader) för hushåll med ekonomiskt bistånd fördelade efter registerledarens ålder 1991-2011**

År	Ålder, registerledarens							Totalt
	-24 år	25-29 år	30-39 år	40-49 år	50-59 år	60-64 år	65- år	
1991	4,2	4,6	5,1	5,1	5,2	5,5	4,6	4,8
1992	4,6	5,1	5,5	5,4	5,6	6,2	4,9	5,2
1993	4,7	5,6	6,0	5,9	6,0	6,6	5,1	5,6
1994	5,2	6,0	6,4	6,2	6,2	6,7	5,4	5,9
1995	5,1	5,6	6,0	5,9	6,0	7,2	5,8	5,7
1996	5,5	6,1	6,5	6,4	6,5	7,4	5,8	6,2
1997	5,6	6,4	6,9	6,8	6,9	7,8	6,1	6,5
1998	5,6	6,3	6,9	6,9	6,9	8,1	6,3	6,6
1999	5,4	6,3	6,9	6,9	7,0	8,4	6,6	6,6
2000	5,4	6,2	6,8	7,0	7,0	8,1	6,7	6,6
2001	5,2	6,0	6,5	6,8	7,1	8,1	6,7	6,5
2002	5,2	6,1	6,6	6,8	6,9	8,0	6,7	6,5
2003	5,1	5,9	6,6	6,9	7,0	7,9	2,4	6,1
2004	4,5	6,1	6,8	7,1	7,2	7,8	2,7	6,4
2005	5,3	6,2	7,0	7,2	7,4	8,1	2,9	6,6
2006	5,4	6,1	7,0	7,4	7,6	8,2	2,7	6,6
2007	5,2	6,0	6,7	7,4	7,8	7,9	2,8	6,6
2008	5,2	6,2	6,9	7,4	7,8	7,9	2,5	6,7
2009	5,2	6,3	7,1	7,7	7,9	8,3	2,6	6,9
2010	5,2	6,2	7,1	7,7	8,0	8,4	2,9	6,9
<b>2011</b>	<b>5,2</b>	<b>6,0</b>	<b>7,1</b>	<b>7,8</b>	<b>8,3</b>	<b>8,8</b>	<b>2,7</b>	<b>7,0</b>



**Tabell 40 Genomsnittlig biståndstid (månader) för hushåll med ekonomiskt bistånd fördelade efter medborgarskapsgrupp<sup>1</sup> 1991-2011**

År	Medborgarskapsgrupp <sup>2</sup>			Totalt
	Svensk	Övrigt nordisk	Utomnordisk	
1991	4,1	4,8	6,4	4,8
1992	4,4	5,2	6,8	5,2
1993	4,8	5,6	7,2	5,6
1994	5,0	5,9	7,7	5,9
1995	4,9	5,6	7,3	5,7
1996	5,2	5,8	8,1	6,2
1997	5,5	6,1	8,4	6,5
1998	5,6	6,1	8,4	6,6
1999	5,6	6,1	8,2	6,6
2000	5,7	5,9	8,1	6,6
2001	5,6	5,7	7,8	6,5
2002	5,6	5,7	7,9	6,5
2003	5,6	5,7	7,3	6,1
2004	5,9	6,2	7,6	6,4
2005	6,2	6,3	7,6	6,6
2006	6,4	6,5	7,4	6,6
2007	6,4	6,6	7,1	6,6
2008	6,5	6,5	7,2	6,7
2009	6,7	6,8	7,3	6,9
2010	6,7	7,1	7,5	6,9
<b>2011</b>	<b>7,0</b>	<b>7,0</b>	<b>7,2</b>	<b>7,0</b>

<sup>1</sup> Se not 1 till tabell 10.

<sup>2</sup> Ändrade rutiner för registrering av medborgarskap 2003 påverkar fördelningen av hushållen på medborgarskapsgrupper.

**Tabell 41 Summa ekonomiskt bistånd fördelat efter biståndstid 1991-2011, löpande priser**

År	Summa ekonomiskt bistånd, tkr					
	Biståndsmånader					Summa, tkr
	1-2	3-4	5-6	7-9	10-12	
1991	67 853	81 580	86 111	145 533	412 645	793 723
1992	69 296	87 364	95 389	166 316	523 199	941 564
1993	76 641	106 542	114 484	212 055	728 154	1 237 877
1994	71 788	104 623	120 952	241 478	876 005	1 414 845
1995	71 006	99 727	105 334	193 653	708 946	1 178 666
1996	68 401	95 669	109 126	218 460	922 784	1 414 440
1997	67 513	92 919	106 396	222 157	1 099 358	1 588 343
1998	62 377	86 932	97 459	204 574	1 060 767	1 512 109
1999	59 330	73 245	85 672	176 740	945 006	1 339 993
2000	52 462	67 209	78 512	160 118	838 728	1 197 028
2001	48 866	59 627	68 799	133 729	720 264	1 031 285
2002	48 159	57 163	66 185	136 155	703 985	<sup>1</sup> 1 011 647
2003	56 866	64 091	72 737	135 937	705 701	1 035 332
2004	51 958	67 663	80 562	157 614	772 991	1 130 788
2005	50 478	65 959	74 273	156 019	795 737	1 142 467
2006	44 675	60 425	73 374	146 391	735 304	1 060 169
2007	40 150	57 012	60 570	124 966	637 595	920 292
2008	36 871	51 847	68 007	121 161	607 772	885 658
2009	37 130	55 827	68 728	134 592	669 144	965 421
2010	35 577	54 763	69 597	131 625	675 324	966 886
<b>2011</b>	<b>36 376</b>	<b>53 605</b>	<b>64 364</b>	<b>132 865</b>	<b>698 135</b>	<b>985 344</b>

<sup>1</sup> Pga övergången till registrering i EB, Paraplyet, saknas ca 4 mnkr utbetalade i Maria-Gamla stan i december 2002.

**Tabell 42 Hushåll med ekonomiskt bistånd 2011 fördelade efter antal  
biståndsårs de senaste 5 åren och antal biståndsmånader, antal hushåll och %**

Månader	Bistånds- hushåll	Därav antal hushåll med biståndsårs...							
		Endast senaste året	2 år, ej samman- hängande	2 senaste åren	3 år, ej samman- hängande	3 senaste åren	4 år, ej samman- hängande	4 senaste åren	5 senaste åren
1-9	6 876	5 350	543	634	202	96	31	11	9
10-12	1 718	1 073	120	303	116	47	32	12	15
13-20	1 945	-	188	805	323	295	175	100	59
21-24	730	-	16	142	124	218	111	75	44
25-30	1 072	-	-	-	102	420	216	190	144
31-36	1 003	-	-	-	25	292	160	283	243
37-39	487	-	-	-	-	-	86	213	188
40-48	1 094	-	-	-	-	-	58	236	800
49-60	3 167	-	-	-	-	-	-	-	3 167
<b>Summa</b>	<b>18 092</b>	<b>6 423</b>	<b>867</b>	<b>1 884</b>	<b>892</b>	<b>1 368</b>	<b>869</b>	<b>1 120</b>	<b>4 669</b>

Månader	Bistånds- hushåll	Därav hushåll, % efter biståndsårs...							
		Endast senaste året	2 år, ej samman- hängande	2 senaste åren	3 år, ej samman- hängande	3 senaste åren	4 år, ej samman- hängande	4 senaste åren	5 senaste åren
1-9	100	78	8	9	3	1	0	0	0
10-12	100	62	7	18	7	3	2	1	1
13-20	100	-	10	41	17	15	9	5	3
21-24	100	-	2	19	17	30	15	10	6
25-30	100	-	-	-	10	39	20	18	13
31-36	100	-	-	-	2	29	16	28	24
37-39	100	-	-	-	-	-	18	44	39
40-48	100	-	-	-	-	-	5	22	73
49-60	100	-	-	-	-	-	-	-	100
<b>Summa</b>	<b>100</b>	<b>36</b>	<b>5</b>	<b>10</b>	<b>5</b>	<b>8</b>	<b>5</b>	<b>6</b>	<b>26</b>

Månader	Bistånds- hushåll	Därav hushåll, % efter biståndsmånader...							
		Endast senaste året	2 år, ej samman- hängande	2 senaste åren	3 år, ej samman- hängande	3 senaste åren	4 år, ej samman- hängande	4 senaste åren	5 senaste åren
1-9	<b>38</b>	83	63	34	23	7	4	1	0
10-12	<b>9</b>	17	14	16	13	3	4	1	0
13-20	<b>11</b>	-	22	43	36	22	20	9	1
21-24	<b>4</b>	-	2	8	14	16	13	7	1
25-30	<b>6</b>	-	-	-	11	31	25	17	3
31-36	<b>6</b>	-	-	-	3	21	18	25	5
37-39	<b>3</b>	-	-	-	-	-	10	19	4
40-48	<b>6</b>	-	-	-	-	-	7	21	17
49-60	<b>18</b>	-	-	-	-	-	-	-	68
<b>Summa</b>	<b>100</b>	100	100	100	100	100	100	100	100

**Tabell 43 Personer med ekonomiskt bistånd fördelade efter stadsdelsförvaltning 2000-2011**

Stadsdels- förvaltning	Biståndstagare								
	2000	2004	2005	2006	2007	2008	2009	2010	2011
<b>Västerort</b>	<b>23 007</b>	<b>18 238</b>	<b>18 308</b>	<b>16 996</b>	<b>15 751</b>	<b>14 457</b>	<b>14 460</b>	<b>14 012</b>	<b>13 851</b>
1 Rinkeby-Kista	11 189	8 064	7 744	7 044	6 459	5 753	5 730	5 284	5 193
3 Spånga-Tensta	6 682	4 765	4 799	4 736	4 453	4 156	4 045	3 925	3 760
4 Hässelby-Vällingby	3 601	3 706	4 013	3 698	3 555	3 360	3 433	3 553	3 666
6 Bromma	1 535	1 703	1 752	1 518	1 284	1 188	1 252	1 250	1 232
<b>Inre staden</b>	<b>7 125</b>	<b>6 374</b>	<b>6 080</b>	<b>5 178</b>	<b>4 135</b>	<b>3 699</b>	<b>3 641</b>	<b>3 564</b>	<b>3 328</b>
8 Kungsholmen	1 422	1 105	965	840	660	551	570	549	518
9 Norrmalm	1 401	1 079	1 209	1 035	778	643	562	583	596
10 Östermalm	990	768	629	525	401	412	432	465	498
12 Södermalm	3 312	3 422	3 277	2 778	2 296	2 093	2 077	1 967	1 716
<b>Söderort</b>	<b>22 611</b>	<b>19 439</b>	<b>19 165</b>	<b>17 748</b>	<b>15 859</b>	<b>14 472</b>	<b>14 479</b>	<b>14 361</b>	<b>13 580</b>
14 Enskede-Årsta-Vantör	6 700	5 881	6 188	6 072	5 341	4 974	5 054	4 860	4 488
15 Skarpnäck	3 464	3 252	3 255	2 949	2 596	2 212	1 986	1 923	1 717
18 Farsta	3 976	3 685	3 372	3 090	2 779	2 661	2 542	2 606	2 470
21 Älvsjö	872	683	574	524	473	491	504	568	567
22 Hägersten-Liljeholmen	2 923	2 556	2 447	2 029	1 735	1 545	1 553	1 510	1 423
24 Skärholmen	4 676	3 382	3 329	3 084	2 935	2 589	2 840	2 894	2 915
<b>50 Enheten för hemlösa</b>	<b>847</b>	<b>641</b>	<b>662</b>	<b>642</b>	<b>679</b>	<b>641</b>	<b>615</b>	656	652
<b>Stockholms invandarmottagning</b>	<b>1</b>	.	.	.	.	.	.	.	.
<b>HELA STADEN</b>	<b>53 591</b>	<b>44 692</b>	<b>44 215</b>	<b>40 564</b>	<b>36 424</b>	<b>33 269</b>	<b>33 195</b>	<b>32 593</b>	<b>31 411</b>

**Tabell 44 Personer med ekonomiskt bistånd i % av folkmängden i de olika stadsdelsförvaltningarna 2000-2011**

Stadsdels- förvaltning	Biståndstagare i % av befolkningen								
	2000	2004	2005	2006	2007	2008	2009	2010	2011
<b>Västerort</b>	<b>11,8</b>	<b>9,2</b>	<b>9,2</b>	<b>8,4</b>	<b>7,7</b>	<b>7,0</b>	<b>6,9</b>	<b>6,5</b>	<b>6,3</b>
1 Rinkeby-Kista	24,8	17,6	17,1	15,4	14,2	12,8	12,8	11,6	11,1
3 Spånga-Tensta	19,7	13,9	13,9	13,5	12,5	11,4	10,9	10,4	9,9
4 Hässelby-Vällingby	6,2	6,3	6,8	6,1	5,7	5,3	5,4	5,4	5,5
6 Bromma	2,6	2,9	2,9	2,5	2,1	1,9	1,9	1,9	1,8
<b>Inre staden</b>	<b>2,6</b>	<b>2,2</b>	<b>2,1</b>	<b>1,8</b>	<b>1,4</b>	<b>1,2</b>	<b>1,2</b>	<b>1,1</b>	<b>1,0</b>
8 Kungsholmen	2,7	2,0	1,8	1,5	1,2	1,0	1,0	0,9	0,8
9 Norrmalm	2,3	1,7	1,9	1,6	1,2	1,0	0,9	0,9	0,9
10 Östermalm	1,6	1,3	1,0	0,9	0,6	0,7	0,7	0,7	0,7
12 Södermalm	3,2	3,2	3,0	2,5	2,0	1,8	1,7	1,6	1,4
<b>Söderort</b>	<b>8,1</b>	<b>6,9</b>	<b>6,8</b>	<b>6,2</b>	<b>5,4</b>	<b>4,8</b>	<b>4,7</b>	<b>4,5</b>	<b>4,2</b>
14 Enskede-Årsta-Vantör	8,3	7,2	7,5	7,3	6,3	5,7	5,7	5,4	4,9
15 Skarpnäck	8,7	8,1	8,1	7,3	6,4	5,3	4,7	4,4	3,9
18 Farsta	8,7	8,1	7,3	6,6	5,9	5,5	5,1	5,1	4,8
21 Älvsjö	4,2	3,2	2,6	2,3	2,1	2,1	2,1	2,3	2,2
22 Hägersten-Liljeholmen	4,9	4,2	4,0	3,2	2,7	2,3	2,2	2,0	1,9
24 Skärholmen	15,0	11,0	10,8	9,7	9,1	8,0	8,6	8,6	8,5
<b>50 Enheten för hemlösa</b>	<b>0,1</b>	<b>0,1</b>	<b>0,1</b>	<b>0,1</b>	<b>0,1</b>	<b>0,1</b>	<b>0,1</b>	<b>0,1</b>	<b>0,1</b>
<b>Stockholms invandarmottagning</b>	<b>0,0</b>	.	.	.	.	.	.	.	.
<b>HELA STADEN</b>	<b>7,1</b>	<b>5,8</b>	<b>5,7</b>	<b>5,2</b>	<b>4,6</b>	<b>4,1</b>	<b>4,0</b>	<b>3,8</b>	<b>3,6</b>

**Tabell 45 Personer med ekonomiskt bistånd fördelade efter ålder och stadsdelsförvaltning 2011**

Stadsdels- förvaltning	Ålder						Totalt
	Barn <sup>1</sup>	18-24 <sup>2</sup>	25-29	30-39	40-64	65-	
<b>Västerort</b>	<b>5 581</b>	<b>1 197</b>	<b>945</b>	<b>2 038</b>	<b>3 796</b>	<b>294</b>	<b>13 851</b>
1 Rinkeby-Kista	2165	425	342	772	1393	96	5 193
3 Spånga-Tensta	1603	331	243	481	1016	86	3 760
4 Hässelby-Vällingby	1457	311	258	584	978	78	3 666
6 Bromma	356	130	102	201	409	34	1 232
<b>Inre staden</b>	<b>598</b>	<b>320</b>	<b>266</b>	<b>549</b>	<b>1 434</b>	<b>161</b>	<b>3 328</b>
8 Kungsholmen	89	44	41	95	231	18	518
9 Norrmalm	115	47	53	82	258	41	596
10 Östermalm	81	48	57	104	178	30	498
12 Södermalm	313	181	115	268	767	72	1 716
<b>Söderort</b>	<b>4 764</b>	<b>1 143</b>	<b>899</b>	<b>1 968</b>	<b>4 456</b>	<b>350</b>	<b>13 580</b>
14 Enskede-Årsta-Vantör	1 677	397	316	663	1356	79	4 488
15 Skarpnäck	581	148	98	248	603	39	1 717
18 Farsta	791	191	163	360	905	60	2 470
21 Älvsjö	202	51	41	69	193	11	567
22 Hägersten-Liljeholmen	365	113	112	217	560	56	1 423
24 Skärholmen	1 148	243	169	411	839	105	2 915
<b>50 Enheten för hemlösa</b>	<b>40</b>	<b>6</b>	<b>44</b>	<b>150</b>	<b>395</b>	<b>17</b>	<b>652</b>
<b>HELA STADEN</b>	<b>10 983</b>	<b>2 666</b>	<b>2 154</b>	<b>4 705</b>	<b>10 081</b>	<b>822</b>	<b>31 411</b>

<sup>1</sup> Med barn avses även överåriga barn, som i socialregistret upptas som hemmavarande (1 233 överåriga barn år 2011).

<sup>2</sup> I de fall registerledaren är under 18 år ingår även dessa (2 stycken år 2011).

**Tabell 46 Personer med ekonomiskt bistånd i % av befolkningen i olika åldrar och stadsdelsförvaltning 2011**

Stadsdels- förvaltning	Ålder						Totalt
	Barn <sup>1</sup>	18-24 <sup>2</sup>	25-29	30-39	40-64	65-	
<b>Västerort</b>	<b>10,7</b>	<b>5,7</b>	<b>5,6</b>	<b>6,3</b>	<b>5,6</b>	<b>1,0</b>	<b>6,3</b>
1 Rinkeby-Kista	19,0	8,9	7,2	10,2	10,2	2,1	11,1
3 Spånga-Tensta	15,2	8,4	9,6	9,1	8,8	2,0	9,9
4 Hässelby-Vällingby	9,4	4,8	5,6	6,4	4,7	0,8	5,5
6 Bromma	2,4	2,2	2,0	1,9	1,9	0,4	1,8
<b>Inre staden</b>	<b>1,3</b>	<b>1,2</b>	<b>0,8</b>	<b>0,9</b>	<b>1,4</b>	<b>0,3</b>	<b>1,0</b>
8 Kungsholmen	1,1	1,0	0,5	0,7	1,2	0,2	0,8
9 Norrmalm	1,1	0,9	0,7	0,6	1,3	0,4	0,9
10 Östermalm	0,9	0,7	0,7	1,0	1,0	0,2	0,7
12 Södermalm	1,6	1,9	1,0	1,1	1,9	0,4	1,4
<b>Söderort</b>	<b>7,2</b>	<b>3,9</b>	<b>3,1</b>	<b>3,4</b>	<b>4,5</b>	<b>0,8</b>	<b>4,2</b>
14 Enskede-Årsta-Vantör	9,1	4,5	3,6	4,0	4,9	0,7	4,9
15 Skarpnäck	6,4	3,6	2,6	3,1	4,3	0,8	3,9
18 Farsta	7,6	4,1	4,0	4,5	5,7	0,7	4,8
21 Älvsjö	3,2	2,5	3,2	1,8	2,3	0,3	2,2
22 Hägersten-Liljeholmen	2,6	1,8	1,4	1,3	2,5	0,6	1,9
24 Skärholmen	14,2	6,6	6,0	8,5	8,3	2,2	8,5
<b>50 Enheten för hemlösa<sup>3</sup></b>	<b>0,0</b>	<b>0,0</b>	<b>0,1</b>	<b>0,1</b>	<b>0,1</b>	<b>0,0</b>	<b>0,1</b>
<b>HELA STADEN</b>	<b>6,6</b>	<b>3,5</b>	<b>2,7</b>	<b>3,1</b>	<b>3,8</b>	<b>0,7</b>	<b>3,6</b>

<sup>1</sup> Med barn avses även överåriga barn, som i socialregistret upptas som hemmavarande (1 765 överåriga barn 2010).

<sup>2</sup> I de fall registerledaren är under 18 år ingår även dessa (13 stycken år 2010).

<sup>3</sup> Hela stadens befolkning utgör befolkningsunderlaget.

**Tabell 47 Personer med ekonomiskt bistånd fördelade efter födelse-land<sup>1</sup> och i % av folkmängden och för de olika stadsdelsförvaltningarna 2011**

Stadsdels- förvaltning	Biståndstagare				Biståndstagare i % av folkmängden			
	Svensk	Övrigt nordisk	Utom- nordisk	Totalt	Svensk	Övrigt nordisk	Utom- nordisk	Totalt
<b>Västerort</b>	<b>5 421</b>	<b>157</b>	<b>8 273</b>	<b>13 851</b>	<b>3,6</b>	<b>2,7</b>	<b>13,2</b>	<b>6,3</b>
1 Rinkeby-Kista	1 830	44	3 319	5 193	9,0	3,5	13,2	11,1
3 Spånga-Tensta	1 379	29	2 352	3 760	5,9	3,1	16,9	9,9
4 Hässelby-Vällingby	1 480	57	2 129	3 666	3,0	3,2	13,3	5,5
6 Bromma	732	27	473	1 232	1,3	1,5	6,1	1,8
<b>Inre staden</b>	<b>2 375</b>	<b>106</b>	<b>847</b>	<b>3 328</b>	<b>0,9</b>	<b>1,2</b>	<b>2,1</b>	<b>1,0</b>
8 Kungsholmen	349	12	157	518	0,6	0,7	2,1	0,8
9 Norrmalm	415	18	163	596	0,7	1,0	1,8	0,9
10 Östermalm	343	13	142	498	0,6	0,8	1,5	0,7
12 Södermalm	1 268	63	385	1 716	1,2	1,8	2,8	1,4
<b>Söderort</b>	<b>6 695</b>	<b>219</b>	<b>6 666</b>	<b>13 580</b>	<b>2,7</b>	<b>2,6</b>	<b>9,6</b>	<b>4,2</b>
14 Enskede-Årsta-Vantör	2 129	57	2 302	4 488	3,1	2,4	11,0	4,9
15 Skarpnäck	930	34	753	1 717	2,7	3,0	9,5	3,9
18 Farsta	1 297	46	1 127	2 470	3,2	3,0	10,7	4,8
21 Älvsjö	333	10	224	567	1,5	1,5	6,7	2,2
22 Hägersten-Liljeholmen	948	43	432	1 423	1,5	2,1	4,0	1,9
24 Skärholmen	1 058	29	1 828	2 915	5,9	3,9	11,6	8,5
<b>50 Enheten för hemlösa<sup>2</sup></b>	<b>333</b>	<b>50</b>	<b>269</b>	<b>652</b>	<b>0,0</b>	<b>0,2</b>	<b>0,2</b>	<b>0,1</b>
<b>HELA STADEN</b>	<b>14 824</b>	<b>532</b>	<b>16 055</b>	<b>31 411</b>	<b>2,2</b>	<b>2,3</b>	<b>9,3</b>	<b>3,6</b>

<sup>1</sup> **Svenskt hushåll** = samtliga vuxna är födda i Sverige.

**Övrigt nordiskt hushåll** = minst en av de vuxna är född i Finland,

Danmark, Norge eller Island, men ej utom norden.

**Utomnordiskt hushåll** = minst en av de vuxna är född utom norden.

<sup>2</sup> Hela stadens befolkning utgör befolkningsunderlaget.

**Tabell 48 Hushåll med ekonomiskt bistånd fördelade efter stadsdelsförvaltning 2000-2011**

Stadsdels- förvaltning	Biståndshushåll								
	2000	2004	2005	2006	2007	2008	2009	2010	2011
<b>Västerort</b>	<b>11 018</b>	<b>8 776</b>	<b>8 796</b>	<b>8 139</b>	<b>7 484</b>	<b>6 899</b>	<b>7 090</b>	<b>6 950</b>	<b>7 055</b>
1 Rinkeby-Kista	5 048	3 689	3 554	3 249	2 939	2 667	2 682	2 518	2 533
3 Spånga-Tensta	2 778	2 058	2 043	2 054	1 952	1 842	1 890	1 821	1 809
4 Hässelby-Vällingby	2 076	1 975	2 107	1 877	1 786	1 648	1 736	1 794	1 891
6 Bromma	1 116	1 054	1 092	959	807	742	782	817	822
<b>Inre staden</b>	<b>5 476</b>	<b>4 684</b>	<b>4 472</b>	<b>3 813</b>	<b>3 129</b>	<b>2 803</b>	<b>2 785</b>	<b>2 803</b>	<b>2 661</b>
8 Kungsholmen	1 122	831	763	652	520	424	436	433	414
9 Norrmalm	1 054	847	937	796	598	483	418	451	472
10 Östermalm	756	544	454	395	315	331	346	375	406
12 Södermalm	2 544	2 462	2 318	1 970	1 696	1 565	1 585	1 544	1 369
<b>Söderort</b>	<b>12 576</b>	<b>10 408</b>	<b>10 354</b>	<b>9 678</b>	<b>8 556</b>	<b>7 854</b>	<b>8 024</b>	<b>8 095</b>	<b>7 774</b>
14 Enskede-Årsta-Vantör	3 654	3 087	3 216	3 143	2 745	2 545	2 688	2 605	2 442
15 Skarpnäck	2 037	1 696	1 718	1 620	1 447	1 235	1 136	1 143	1 029
18 Farsta	2 374	2 108	1 944	1 772	1 589	1 504	1 454	1 541	1 509
21 Älvsjö	502	375	336	314	270	278	304	347	334
22 Hägersten-Liljeholmen	1 901	1 568	1 578	1 387	1 155	1 043	1 056	1 049	1 002
24 Skärholmen	2 108	1 574	1 562	1 442	1 350	1 249	1 386	1 410	1 458
<b>50 Enheten för hemlösa</b>	<b>830</b>	<b>590</b>	<b>612</b>	<b>574</b>	<b>612</b>	<b>590</b>	<b>573</b>	<b>592</b>	<b>602</b>
<b>Stockholms invandarmottagning</b>	<b>1</b>	<b>.</b>	<b>.</b>	<b>.</b>	<b>.</b>	<b>.</b>	<b>.</b>	<b>.</b>	<b>.</b>
<b>HELA STADEN</b>	<b>29 901</b>	<b>24 458</b>	<b>24 234</b>	<b>22 204</b>	<b>19 781</b>	<b>18 146</b>	<b>18 472</b>	<b>18 440</b>	<b>18 092</b>



**Tabell 49 Hushåll med ekonomiskt bistånd fördelade efter hushållstyp och stadsdelsförvaltning 2011**

Stadsdels- förvaltning	Hushållstyp						Dödsbo <sup>1</sup>	Totalt
	Ensamstående man		Ensamstående kvinna		Par			
	utan barn	med barn	utan barn	med barn	utan barn	med barn		
<b>Västerort</b>	<b>2 422</b>	<b>300</b>	<b>1 726</b>	<b>1 296</b>	<b>297</b>	<b>918</b>	<b>96</b>	<b>7 055</b>
1 Rinkeby-Kista	829	95	598	485	119	376	31	2 533
3 Spånga-Tensta	609	79	439	313	84	264	21	1 809
4 Hässelby-Vällingby	638	83	454	361	70	248	37	1 891
6 Bromma	346	43	235	137	24	30	7	822
<b>Inre staden</b>	<b>1 325</b>	<b>111</b>	<b>836</b>	<b>253</b>	<b>31</b>	<b>38</b>	<b>67</b>	<b>2 661</b>
8 Kungsholmen	210	15	121	40	7	8	13	414
9 Norrmalm	217	17	160	58	6	3	11	472
10 Östermalm	194	15	143	31	3	8	12	406
12 Södermalm	704	64	412	124	15	19	31	1 369
<b>Söderort</b>	<b>2 919</b>	<b>382</b>	<b>1 920</b>	<b>1 350</b>	<b>283</b>	<b>759</b>	<b>161</b>	<b>7 774</b>
14 Enskede-Årsta-Vantör	876	130	603	429	87	282	35	2 442
15 Skarpnäck	391	54	265	193	30	77	19	1 029
18 Farsta	624	53	362	263	53	117	37	1 509
21 Älvsjö	134	21	80	61	6	25	7	334
22 Hägersten-Liljeholmen	458	54	269	144	30	26	21	1 002
24 Skärholmen	436	70	341	260	77	232	42	1 458
<b>50 Enheten för hemlösa</b>	<b>476</b>	<b>17</b>	<b>86</b>	<b>6</b>	<b>10</b>	<b>.</b>	<b>7</b>	<b>602</b>
<b>HELA STADEN</b>	<b>7 142</b>	<b>810</b>	<b>4 568</b>	<b>2 905</b>	<b>621</b>	<b>1 715</b>	<b>331</b>	<b>18 092</b>

<sup>1</sup> Fr o m nov 2004 registreras om biståndet utgått till dödsbo.

**Tabell 50 Hushåll med ekonomiskt bistånd efter registerledarens ålder och stadsdelsförvaltning 2011**

Stadsdels- förvaltning	Ålder							Totalt
	18-24 <sup>1</sup>	25-29	30-39	40-49	50-59	60-64	65-	
<b>Västerort</b>	<b>1 178</b>	<b>872</b>	<b>1 757</b>	<b>1 571</b>	<b>1 125</b>	<b>356</b>	<b>196</b>	<b>7 055</b>
1 Rinkeby-Kista	421	320	645	573	388	127	59	2 533
3 Spånga-Tensta	327	221	421	408	295	86	51	1 809
4 Hässelby-Vällingby	303	231	504	404	299	91	59	1 891
6 Bromma	127	100	187	186	143	52	27	822
<b>Inre staden</b>	<b>316</b>	<b>258</b>	<b>542</b>	<b>620</b>	<b>590</b>	<b>177</b>	<b>158</b>	<b>2 661</b>
8 Kungsholmen	44	40	93	95	106	19	17	414
9 Norrmalm	46	52	82	108	108	35	41	472
10 Östermalm	47	56	102	81	60	30	30	406
12 Södermalm	179	110	265	336	316	93	70	1 369
<b>Söderort</b>	<b>1 115</b>	<b>840</b>	<b>1 751</b>	<b>1 818</b>	<b>1 510</b>	<b>475</b>	<b>265</b>	<b>7 774</b>
14 Enskede-Årsta-Vantör	387	291	577	539	455	136	57	2 442
15 Skarpnäck	145	89	224	268	212	57	34	1 029
18 Farsta	184	155	327	368	329	96	50	1 509
21 Älvsjö	51	38	64	78	70	25	8	334
22 Hägersten-Liljeholmen	111	109	207	255	210	65	45	1 002
24 Skärholmen	237	158	352	310	234	96	71	1 458
<b>50 Enheten för hemlösa</b>	<b>6</b>	<b>44</b>	<b>148</b>	<b>198</b>	<b>145</b>	<b>44</b>	<b>17</b>	<b>602</b>
<b>HELA STADEN</b>	<b>2 615</b>	<b>2 014</b>	<b>4 198</b>	<b>4 207</b>	<b>3 370</b>	<b>1 052</b>	<b>636</b>	<b>18 092</b>

<sup>1</sup> I de fall registerledaren är under 18 år ingår även dessa (13 stycken år 2010).

**Tabell 51 Hushåll med ekonomiskt bistånd efter födelse-land<sup>1</sup> och stadsdelsförvaltning 2011**

Stadsdels- förvaltning	Födelse-land			Totalt
	Sverige	Övriga norden	Utom norden	
<b>Västerort</b>	<b>1 736</b>	<b>127</b>	<b>5 192</b>	<b>7 055</b>
1 Rinkeby-Kista	360	35	2138	2 533
3 Spånga-Tensta	301	27	1481	1 809
4 Hässelby-Vällingby	603	41	1247	1 891
6 Bromma	472	24	326	822
<b>Inre staden</b>	<b>1 835</b>	<b>102</b>	<b>724</b>	<b>2 661</b>
8 Kungsholmen	275	12	127	414
9 Norrmalm	312	17	143	472
10 Östermalm	279	12	115	406
12 Södermalm	969	61	339	1 369
<b>Söderort</b>	<b>3 414</b>	<b>200</b>	<b>4 160</b>	<b>7 774</b>
14 Enskede-Årsta-Vantör	986	49	1407	2 442
15 Skarpnäck	507	34	488	1 029
18 Farsta	721	43	745	1 509
21 Älvsjö	183	10	141	334
22 Hägersten-Liljeholmen	671	38	293	1 002
24 Skärholmen	346	26	1086	1 458
<b>50 Enheten för hemlösa</b>	<b>301</b>	<b>50</b>	<b>251</b>	<b>602</b>
<b>HELA STADEN</b>	<b>7 286</b>	<b>479</b>	<b>10 327</b>	<b>18 092</b>

<sup>1</sup> **Svenskt hushåll** = samtliga vuxna är födda i Sverige.

**Övrigt nordiskt hushåll** = minst en av de vuxna är född i Finland, Danmark, Norge eller Island, men ej utom nordén.

**Utomnordiskt hushåll** = minst en av de vuxna är född utom nordén.

**Tabell 52 Hushåll med ekonomiskt bistånd efter medborgarskapsgrupp<sup>1</sup> och stadsdelsförvaltning 2011**

Stadsdels- förvaltning	Medborgarskapsgrupp			Totalt
	Svensk	Övrigt nordisk	Utom- nordisk	
<b>Västerort</b>	<b>4 195</b>	<b>134</b>	<b>2 726</b>	<b>7 055</b>
1 Rinkeby-Kista	1 338	39	1 156	2 533
3 Spånga-Tensta	1 015	34	760	1 809
4 Hässelby-Vällingby	1 195	37	659	1 891
6 Bromma	647	24	151	822
<b>Inre staden</b>	<b>2 299</b>	<b>70</b>	<b>292</b>	<b>2 661</b>
8 Kungsholmen	337	11	66	414
9 Norrmalm	419	9	44	472
10 Östermalm	360	7	39	406
12 Södermalm	1 183	43	143	1 369
<b>Söderort</b>	<b>5 729</b>	<b>178</b>	<b>1 867</b>	<b>7 774</b>
14 Enskede-Årsta-Vantör	1 769	47	626	2 442
15 Skarpnäck	784	33	212	1 029
18 Farsta	1 127	40	342	1 509
21 Älvsjö	275	9	50	334
22 Hägersten-Liljeholmen	831	22	149	1 002
24 Skärholmen	943	27	488	1 458
<b>50 Enheten för hemlösa</b>	<b>421</b>	<b>58</b>	<b>123</b>	<b>602</b>
<b>HELA STADEN</b>	<b>12 644</b>	<b>440</b>	<b>5 008</b>	<b>18 092</b>

<sup>1</sup> Se not 1 till tabell 10.

**Tabell 53 Hushåll med ekonomiskt bistånd fördelade efter medborgarskapsgrupp<sup>1</sup>/världsdel och stadsdelsförvaltning 2011**

Stadsdels- förvaltning	Medborgarskapsgrupp						Totalt
	Afrika	Asien	Europa utom Sverige	Sverige	Latin-/Syd- amerika	Övriga	
<b>Västerort</b>	<b>1 290</b>	<b>893</b>	<b>403</b>	<b>4 331</b>	<b>99</b>	<b>39</b>	<b>7 055</b>
1 Rinkeby-Kista	574	333	167	1 407	36	16	2 533
3 Spånga-Tensta	443	202	93	1 046	20	5	1 809
4 Hässelby-Vällingby	224	308	95	1 226	26	12	1 891
6 Bromma	49	50	48	652	17	6	822
<b>Inre staden</b>	<b>93</b>	<b>71</b>	<b>138</b>	<b>2 310</b>	<b>25</b>	<b>24</b>	<b>2 661</b>
8 Kungsholmen	23	18	24	340	6	3	414
9 Norrmalm	11	11	23	419	3	5	472
10 Östermalm	8	16	15	363	3	1	406
12 Södermalm	51	26	76	1 188	13	15	1 369
<b>Söderort</b>	<b>534</b>	<b>766</b>	<b>416</b>	<b>5 854</b>	<b>150</b>	<b>54</b>	<b>7 774</b>
14 Enskede-Årsta-Vantör	192	241	118	1 817	50	24	2 442
15 Skarpnäck	64	74	72	796	22	1	1 029
18 Farsta	100	122	86	1 149	41	11	1 509
21 Älvsjö	8	17	21	280	5	3	334
22 Hägersten-Liljeholmen	53	40	53	838	13	5	1 002
24 Skärholmen	117	272	66	974	19	10	1 458
<b>50 Enheten för hemlösa</b>	<b>54</b>	<b>28</b>	<b>77</b>	<b>426</b>	<b>12</b>	<b>5</b>	<b>602</b>
<b>HELA STADEN</b>	<b>1 971</b>	<b>1 758</b>	<b>1 034</b>	<b>12 921</b>	<b>286</b>	<b>122</b>	<b>18 092</b>

<sup>1</sup> Registerledarens medborgarskap.

Tabell 54 Alla vuxna personer med ekonomiskt bistånd efter försörjningshinder<sup>1</sup> och stadsdelsförvaltning 2011

Försörjningshinder (kod)	Stadsdelsförvaltning							
	1 Rinkeby- Kista	3 Spånga- Tensta	4 Hässelby- Vällingby	6 Bromma	8 Kungs- holmen	9 Norr- malm	10 Öster- malm	12 Söder- malm
<b>Arbetslös</b>	<b>2 049</b>	<b>1 345</b>	<b>1 502</b>	<b>534</b>	<b>231</b>	<b>223</b>	<b>204</b>	<b>793</b>
Arbetslös, otillräckl ersättn A-kassa/Alfa (01)	111	75	98	57	24	25	14	99
Arbetslös, otillräcklig ersättning AF (05)	416	276	469	144	72	64	48	213
Arbetslös, väntar ers A-kass/Alfa/AF (13)	215	150	80	88	18	19	17	84
Arbetslös utan ersättning (02)	561	477	605	193	109	123	114	331
Arbetslös utan ersättning - i aktivitet (03)	1 552	965	971	334	109	104	99	453
Flykting i introduktion (10)	2	6	2	-	-	-	-	4
Flykting i introduktion - i aktivitet (11)	3	1	-	-	-	-	-	5
Nyanländ i etablering (41)	28	17	13	8	-	1	1	-
Nyanländ 25 -75 % etablering (43)	1	4	-	1	-	-	-	-
<b>Sjukskriven med läkarintyg</b>	<b>647</b>	<b>494</b>	<b>505</b>	<b>232</b>	<b>88</b>	<b>126</b>	<b>114</b>	<b>377</b>
Sjukskriven, otillräcklig sjukpenning (07)	35	33	36	24	6	9	8	38
Sjukskriven, väntar på sjukpenning (25)	39	22	47	36	14	19	14	52
Sjukskriven, ingen sjukpenning (06)	610	462	460	195	76	108	101	325
<b>Sjuk- eller aktivitetsersättning</b>	<b>319</b>	<b>176</b>	<b>170</b>	<b>76</b>	<b>33</b>	<b>46</b>	<b>37</b>	<b>85</b>
Sjuk- eller aktivitetsers, otillräcklig (09)	242	138	106	41	23	30	23	56
Sjuk- eller aktivitetsers, väntar (26)	99	58	79	40	13	22	17	39
<b>Arbetshinder, sociala skäl</b>	<b>685</b>	<b>498</b>	<b>370</b>	<b>164</b>	<b>105</b>	<b>146</b>	<b>109</b>	<b>356</b>
Sociala-/medicinska skäl (23)	685	498	370	164	105	146	109	356
<b>Vård av barn</b>	<b>364</b>	<b>217</b>	<b>216</b>	<b>38</b>	<b>13</b>	<b>5</b>	<b>13</b>	<b>35</b>
Föräldrapenning, otillräcklig (08)	315	194	181	25	11	4	11	30
Föräldrapenning, väntar (27)	139	62	44	16	4	2	5	17
Sökt och väntar barnomsorgsplats (17)	51	35	35	8	1	-	3	1
<b>Arbetar deltid, ofrivilligt</b>	<b>215</b>	<b>149</b>	<b>195</b>	<b>84</b>	<b>32</b>	<b>40</b>	<b>25</b>	<b>119</b>
Deltidsarbete, ofrivilligt (04)	182	125	177	50	22	24	16	89
Deltidsarb, ofrivill, väntar ink av lön (28)	55	43	41	46	11	20	11	42
<b>Arbetar heltid</b>	<b>110</b>	<b>95</b>	<b>68</b>	<b>74</b>	<b>35</b>	<b>22</b>	<b>24</b>	<b>76</b>
Heltidsarbete, otillräcklig inkomst (18)	35	40	30	10	10	4	2	9
Heltidsarbete, väntar inkomst av lön (29)	80	59	39	67	28	20	24	67
<b>Utan försörjningshinder - tillfälligt behov</b>	<b>65</b>	<b>23</b>	<b>97</b>	<b>84</b>	<b>29</b>	<b>39</b>	<b>36</b>	<b>149</b>
Utan försörjningshinder - har ink över norm (22)	65	23	97	84	29	39	36	149
<b>Övriga</b>	<b>91</b>	<b>49</b>	<b>49</b>	<b>37</b>	<b>19</b>	<b>28</b>	<b>26</b>	<b>28</b>
Flykting med varaktigt nedsatt arbförmåga eller över 60 år vid UT (15)	61	2	4	3	1	-	-	-
Över 65 år med ingen eller låg ålderspension (16)	27	41	25	10	10	19	14	15
Fotboja (19)	2	1	-	4	-	-	-	1
Indrag ers/utförsäkr fr FK - 1:a ansök (24)	3	7	20	20	8	9	12	12
Utan försörjningshinder - saknar EGT (30)	-	-	-	-	-	-	-	-
Nyanländ 0-25 % etablering (42)	2	1	3	-	-	-	2	-
<b>LMA - (ej ekonomiskt bistånd)</b>	<b>2</b>	<b>4</b>	<b>3</b>	<b>1</b>	<b>0</b>	<b>0</b>	<b>0</b>	<b>0</b>
Utlänning med ersättning enligt LMA (40)	2	4	3	1	-	-	-	-
<b>Summa vuxna<sup>2</sup></b>	<b>3 028</b>	<b>2 157</b>	<b>2 209</b>	<b>876</b>	<b>429</b>	<b>481</b>	<b>417</b>	<b>1 403</b>

<sup>1</sup> Biståndstagarna kan ha ett eller flera olika försörjningshinder under året. Här presenteras de på varje försörjningshinder de hade.

En biståndstagare kan alltså återfinnas i flera rader på en stadsdelsförvaltning (den sista de fick bistånd i).

<sup>2</sup> Netto.

Tabell 54 Alla vuxna personer med ekonomiskt bistånd efter försörjningshinder<sup>1</sup> och stadsdelsförvaltning 2011, forts

Försörjningshinder (kod)	Stadsdelsförvaltning							Hela staden
	14 Enskede-Årsta-Vant	15 Skarpnäck	18 Farsta	21 Älvsjö	22 Hägersten-Liljeholmen	24 Skärholmen	Enheten f hemlösa	
<b>Arbetslös</b>	<b>1 749</b>	<b>688</b>	<b>1 100</b>	<b>225</b>	<b>583</b>	<b>1 153</b>	<b>262</b>	<b>12 641</b>
Arbetslös, otillräckl ersättn A-kassa/Alfa (01)	120	43	79	23	49	60	7	884
Arbetslös, otillräcklig ersättning AF (05)	392	177	300	88	216	336	21	3 232
Arbetslös, väntar ers A-kass/Alfa/AF (13)	135	44	80	26	58	134	14	1 162
Arbetslös utan ersättning (02)	786	189	524	72	190	314	172	4 760
Arbetslös utan ersättning - i aktivitet (03)	1 181	489	640	134	331	869	165	8 396
Flykting i introduktion (10)	3	1	5	1	2	-	-	26
Flykting i introduktion - i aktivitet (11)	2	-	7	-	-	2	-	20
Nyanländ i etablering (41)	21	6	4	-	5	15	-	119
Nyanländ 25 -75 % etablering (43)	-	-	-	-	-	3	-	9
<b>Sjukskriven med läkarintyg</b>	<b>742</b>	<b>324</b>	<b>386</b>	<b>125</b>	<b>266</b>	<b>393</b>	<b>108</b>	<b>4 927</b>
Sjukskriven, otillräcklig sjukpenning (07)	69	19	31	15	32	39	5	399
Sjukskriven, väntar på sjukpenning (25)	49	23	41	13	36	35	13	453
Sjukskriven, ingen sjukpenning (06)	676	301	346	109	224	347	96	4 436
<b>Sjuk- eller aktivitetsersättning</b>	<b>229</b>	<b>112</b>	<b>125</b>	<b>42</b>	<b>91</b>	<b>214</b>	<b>71</b>	<b>1 826</b>
Sjuk- eller aktivitetsers, otillräcklig (09)	163	81	79	31	52	167	50	1 282
Sjuk- eller aktivitetsers, väntar (26)	87	48	51	17	44	71	29	714
<b>Arbetshinder, sociala skäl</b>	<b>605</b>	<b>187</b>	<b>374</b>	<b>111</b>	<b>342</b>	<b>307</b>	<b>353</b>	<b>4 712</b>
Sociala-/medicinska skäl (23)	605	187	374	111	342	307	353	4 712
<b>Vård av barn</b>	<b>260</b>	<b>63</b>	<b>93</b>	<b>18</b>	<b>30</b>	<b>164</b>	<b>-</b>	<b>1 529</b>
Föräldrapenning, otillräcklig (08)	219	52	83	16	19	143	-	1 303
Föräldrapenning, väntar (27)	79	20	23	6	9	50	-	476
Sökt och väntar barnomsorgsplats (17)	43	2	9	4	10	26	-	228
<b>Arbetar deltid, ofrivilligt</b>	<b>261</b>	<b>96</b>	<b>155</b>	<b>30</b>	<b>74</b>	<b>157</b>	<b>22</b>	<b>1 654</b>
Deltidsarbete, ofrivilligt (04)	215	75	127	17	46	125	10	1 300
Deltidsarb, ofrivill, väntar ink av lön (28)	79	30	44	14	29	52	15	532
<b>Arbetar heltid</b>	<b>139</b>	<b>80</b>	<b>71</b>	<b>2</b>	<b>57</b>	<b>104</b>	<b>33</b>	<b>990</b>
Heltidsarbete, otillräcklig inkomst (18)	35	16	18	-	4	26	5	244
Heltidsarbete, väntar inkomst av lön (29)	108	66	54	2	54	80	30	778
<b>Utan försörjningshinder - tillfälligt behov</b>	<b>52</b>	<b>45</b>	<b>22</b>	<b>11</b>	<b>74</b>	<b>55</b>	<b>23</b>	<b>804</b>
Utan försörjningshinder - har ink över norm (22)	52	45	22	11	74	55	23	804
<b>Övriga</b>	<b>60</b>	<b>18</b>	<b>44</b>	<b>14</b>	<b>26</b>	<b>66</b>	<b>13</b>	<b>568</b>
Flykting med varaktigt nedsatt arbförmåga eller över 60 år vid UT (15)	2	-	1	1	-	2	-	77
Över 65 år med ingen eller låg ålderspension (16)	24	13	18	-	15	32	10	273
Fotboja (19)	-	-	2	-	-	2	-	12
Indrag ers/utförsäkr fr FK - 1:a ansök (24)	34	5	23	13	11	30	3	210
Utan försörjningshinder - saknar EGT (30)	-	-	-	-	-	-	-	-
Nyanländ 0-25 % etablering (42)	4	1	1	-	-	-	-	14
<b>LMA - (ej ekonomiskt bistånd)</b>	<b>4</b>	<b>0</b>	<b>0</b>	<b>0</b>	<b>1</b>	<b>1</b>	<b>0</b>	<b>16</b>
Utlänning med ersättning enligt LMA (40)	4	-	-	-	1	1	-	16
<b>Summa vuxna<sup>2</sup></b>	<b>2 811</b>	<b>1 136</b>	<b>1 679</b>	<b>365</b>	<b>1 058</b>	<b>1 767</b>	<b>612</b>	<b>20 428</b>

**Tabell 55 Alla vuxna personer med ekonomiskt bistånd efter vanligaste försörjningshinder<sup>1</sup> och stadsdelsförvaltning 2011**

Försörjningshinder (kod)	Stadsdelsförvaltning							
	1 Rinkeby- Kista	3 Spånga- Tensta	4 Hässelby- Vällingby	6 Bromma	8 Kungs- holmen	9 Norr- malm	10 Öster- malm	12 Söder- malm
<b>Arbetslös</b>	<b>1 655</b>	<b>1 077</b>	<b>1 200</b>	<b>441</b>	<b>197</b>	<b>177</b>	<b>171</b>	<b>640</b>
Arbetslös, otillräckl ersättn A-kassa/Alfa (01)	54	39	45	26	12	17	6	53
Arbetslös, otillräcklig ersättning AF (05)	197	140	244	77	45	34	34	122
Arbetslös, väntar ers A-kass/Alfa/AF (13)	84	44	19	23	1	3	5	20
Arbetslös utan ersättning (02)	151	146	245	74	66	52	59	147
Arbetslös utan ersättning - i aktivitet (03)	1144	687	634	233	73	70	66	295
Flykting i introduktion (10)	1	3	-	-	-	-	-	-
Flykting i introduktion - i aktivitet (11)	-	-	-	-	-	-	-	3
Nyanländ i etablering (41)	23	17	13	7	0	1	1	0
Nyanländ 25 -75 % etablering (43)	1	1	0	1	0	0	0	0
<b>Sjukskriven med läkarintyg</b>	<b>323</b>	<b>288</b>	<b>296</b>	<b>144</b>	<b>54</b>	<b>90</b>	<b>86</b>	<b>245</b>
Sjukskriven, otillräcklig sjukpenning (07)	10	9	13	13	4	8	5	14
Sjukskriven, väntar på sjukpenning (25)	5	2	13	15	3	6	6	12
Sjukskriven, ingen sjukpenning (06)	308	277	270	116	47	76	75	219
<b>Sjuk- eller aktivitetsersättning</b>	<b>197</b>	<b>131</b>	<b>121</b>	<b>43</b>	<b>21</b>	<b>27</b>	<b>24</b>	<b>51</b>
Sjuk- eller aktivitetsers, otillräcklig (09)	169	110	87	27	14	17	15	35
Sjuk- eller aktivitetsers, väntar (26)	28	21	34	16	7	10	9	16
<b>Arbetshinder, sociala skäl</b>	<b>453</b>	<b>377</b>	<b>243</b>	<b>99</b>	<b>80</b>	<b>108</b>	<b>70</b>	<b>247</b>
Sociala-/medicinska skäl (23)	453	377	243	99	80	108	70	247
<b>Vård av barn</b>	<b>232</b>	<b>142</b>	<b>143</b>	<b>28</b>	<b>10</b>	<b>4</b>	<b>8</b>	<b>27</b>
Föräldrapenning, otillräcklig (08)	206	122	122	18	9	3	7	26
Föräldrapenning, väntar (27)	20	11	13	7	-	1	1	1
Sökt och väntar barnomsorgsplats (17)	6	9	8	3	1	-	-	-
<b>Arbetar deltid, ofrivilligt</b>	<b>90</b>	<b>71</b>	<b>88</b>	<b>30</b>	<b>18</b>	<b>20</b>	<b>11</b>	<b>58</b>
Deltidsarbete, ofrivilligt (04)	81	60	81	25	11	9	7	42
Deltidsarb, ofrivill, väntar ink av lön (28)	9	11	7	5	7	11	4	16
<b>Arbetar heltid</b>	<b>19</b>	<b>28</b>	<b>25</b>	<b>26</b>	<b>15</b>	<b>9</b>	<b>7</b>	<b>22</b>
Heltidsarbete, otillräcklig inkomst (18)	6	18	10	2	5	2	1	0
Heltidsarbete, väntar inkomst av lön (29)	13	10	15	24	10	7	6	22
<b>Utan försörjningshinder - tillfälligt behov</b>	<b>21</b>	<b>7</b>	<b>60</b>	<b>50</b>	<b>24</b>	<b>27</b>	<b>25</b>	<b>98</b>
Utan försörjningshinder - har ink över norm (22)	21	7	60	50	24	27	25	98
<b>Övriga</b>	<b>37</b>	<b>33</b>	<b>32</b>	<b>15</b>	<b>10</b>	<b>19</b>	<b>15</b>	<b>15</b>
Flykting med varaktigt nedsatt arbförmåga eller över 60 år vid UT (15)	22	-	1	1	-	-	-	-
Över 65 år med ingen eller låg ålderspension (16)	14	30	22	9	9	18	13	12
Fotboja (19)	-	-	-	-	-	-	-	1
Indrag ers/utförsäkr fr FK - 1:a ansök (24)	-	2	6	5	1	1	2	2
Utan försörjningshinder - saknar EGT (30)	-	-	-	-	-	-	-	-
Nyanländ 0-25 % etablering (42)	1	1	3	-	-	-	-	-
<b>LMA - (ej ekonomiskt bistånd)</b>	<b>1</b>	<b>3</b>	<b>1</b>	<b>-</b>	<b>-</b>	<b>-</b>	<b>-</b>	<b>-</b>
Utlänning med ersättning enligt LMA (40)	1	3	1	-	-	-	-	-
<b>Summa vuxna</b>	<b>3 028</b>	<b>2 157</b>	<b>2 209</b>	<b>876</b>	<b>429</b>	<b>481</b>	<b>417</b>	<b>1 403</b>

<sup>1</sup> Bidragstagarna kan ha ett eller flera olika försörjningshinder under året. Här presenteras de efter det försörjningshinder de oftast hade. Om två försörjningshinder var lika vanliga för personen har det senaste valts.



Tabell 55 Alla vuxna personer med ekonomiskt bistånd efter vanligaste försörjningshinder<sup>1</sup> och stadsdelsförvaltning 2010

Försörjningshinder (kod)	Stadsdelsförvaltning							Hela staden
	14 Enskede-Årsta-Vant	15 Skarpnäck	18 Farsta	21 Älvsjö	22 Hägersten-Liljeholmen	24 Skärholmen	Enheten f hemlösa	
<b>Arbetslös</b>	<b>1 393</b>	<b>550</b>	<b>885</b>	<b>172</b>	<b>434</b>	<b>961</b>	<b>181</b>	<b>10 134</b>
Arbetslös, otillräckl ersättn A-kassa/Alfa (01)	54	29	39	8	27	28	4	441
Arbetslös, otillräcklig ersättning AF (05)	222	106	174	55	125	165	10	1 750
Arbetslös, väntar ers A-kass/Alfa/AF (13)	21	8	17	2	12	21	6	286
Arbetslös utan ersättning (02)	325	58	245	26	67	97	79	1 837
Arbetslös utan ersättning - i aktivitet (03)	756	344	403	81	198	635	82	5 701
Flykting i introduktion (10)	1	-	4	-	-	-	-	9
Flykting i introduktion - i aktivitet (11)	-	-	2	-	-	-	-	5
Nyanländ i etablering (41)	14	5	1	0	5	13	0	100
Nyanländ 25 -75 % etablering (43)	0	0	0	0	0	2	0	5
<b>Sjukskriven med läkarintyg</b>	<b>457</b>	<b>229</b>	<b>260</b>	<b>73</b>	<b>182</b>	<b>201</b>	<b>62</b>	<b>2 990</b>
Sjukskriven, otillräcklig sjukpenning (07)	21	6	17	4	17	11	3	155
Sjukskriven, väntar på sjukpenning (25)	17	12	17	3	13	9	4	137
Sjukskriven, ingen sjukpenning (06)	419	211	226	66	152	181	55	2 698
<b>Sjuk- eller aktivitetsersättning</b>	<b>135</b>	<b>65</b>	<b>74</b>	<b>15</b>	<b>48</b>	<b>161</b>	<b>45</b>	<b>1 158</b>
Sjuk- eller aktivitetsers, otillräcklig (09)	105	45	55	13	29	129	37	887
Sjuk- eller aktivitetsers, väntar (26)	30	20	19	2	19	32	8	271
<b>Arbetshinder, sociala skäl</b>	<b>430</b>	<b>131</b>	<b>279</b>	<b>74</b>	<b>254</b>	<b>193</b>	<b>284</b>	<b>3 322</b>
Sociala-/medicinska skäl (23)	430	131	279	74	254	193	284	3 322
<b>Vård av barn</b>	<b>177</b>	<b>50</b>	<b>53</b>	<b>12</b>	<b>19</b>	<b>101</b>	-	<b>1 006</b>
Föräldrapenning, otillräcklig (08)	155	39	48	7	12	82	-	856
Föräldrapenning, väntar (27)	12	9	5	3	3	7	-	93
Sökt och väntar barnomsorgsplats (17)	10	2	0	2	4	12	-	57
<b>Arbetar deltid, ofrivilligt</b>	<b>126</b>	<b>41</b>	<b>74</b>	<b>8</b>	<b>39</b>	<b>72</b>	<b>10</b>	<b>756</b>
Deltidsarbete, ofrivilligt (04)	108	34	70	6	30	62	3	629
Deltidsarb, ofrivill, väntar ink av lön (28)	18	7	4	2	9	10	7	127
<b>Arbetar heltid</b>	<b>45</b>	<b>28</b>	<b>20</b>	<b>1</b>	<b>15</b>	<b>33</b>	<b>9</b>	<b>302</b>
Heltidsarbete, otillräcklig inkomst (18)	11	5	9	0	0	15	1	85
Heltidsarbete, väntar inkomst av lön (29)	34	23	11	1	15	18	8	217
<b>Utan försörjningshinder - tillfälligt behov</b>	<b>13</b>	<b>30</b>	<b>14</b>	<b>8</b>	<b>54</b>	<b>18</b>	<b>11</b>	<b>460</b>
Utan försörjningshinder - har ink över norm (22)	13	30	14	8	54	18	11	460
<b>Övriga</b>	<b>34</b>	<b>12</b>	<b>20</b>	<b>2</b>	<b>13</b>	<b>27</b>	<b>10</b>	<b>294</b>
Flykting med varaktigt nedsatt arbförmåga eller över 60 år vid UT (15)	1	-	1	-	-	-	-	26
Över 65 år med ingen eller låg ålderspension (16)	18	9	15	-	11	21	9	210
Fotboja (19)	-	-	-	-	-	-	-	1
Indrag ers/utförsäkr fr FK - 1:a ansök (24)	13	2	4	2	2	6	1	49
Utan försörjningshinder - saknar EGT (30)	-	-	-	-	-	-	-	-
Nyanländ 0-25 % etablering (42)	2	1	-	-	-	-	-	8
<b>LMA - (ej ekonomiskt bistånd)</b>	<b>1</b>	<b>0</b>	-	-	-	-	-	<b>6</b>
Utlänning med ersättning enligt LMA (40)	1	0	-	-	-	-	-	6
<b>Summa vuxna</b>	<b>2 811</b>	<b>1 136</b>	<b>1 679</b>	<b>365</b>	<b>1 058</b>	<b>1 767</b>	<b>612</b>	<b>20 428</b>

**Tabell 56 Summa ekonomiskt bistånd (tkr) fördelat efter stadsdelsförvaltning 2000-2011, löpande priser**

Stadsdels- förvaltning	Summa ekonomiskt bistånd, tkr								
	2000	2004	2005	2006	2007	2008	2009	2010	2011
<b>Västerort</b>	<b>505 453</b>	<b>462 782</b>	<b>464 614</b>	<b>431 055</b>	<b>376 606</b>	<b>362 411</b>	<b>394 838</b>	<b>390 758</b>	<b>407 775</b>
1 Rinkeby-Kista	250 019	209 212	197 835	178 912	156 446	146 669	152 674	143 546	149 669
3 Spånga-Tensta	138 199	118 105	117 097	115 197	103 223	99 039	111 419	110 195	114 156
4 Hässelby-Vällingby	84 548	95 483	106 695	99 617	86 076	85 269	96 027	100 242	106 737
6 Bromma	32 687	39 983	42 986	37 329	30 861	31 434	34 718	36 775	37 213
<b>Inre staden</b>	<b>155 990</b>	<b>166 888</b>	<b>166 194</b>	<b>147 582</b>	<b>120 886</b>	<b>110 790</b>	<b>123 746</b>	<b>128 990</b>	<b>129 517</b>
8 Kungsholmen	32 794	30 175	26 382	22 473	17 897	17 003	19 820	19 467	19 965
9 Norrmalm	28 648	30 178	32 888	28 986	21 222	18 596	20 202	19 959	22 824
10 Östermalm	19 611	17 535	15 856	13 307	10 648	12 325	13 960	16 797	20 024
12 Södermalm	74 937	89 000	91 068	82 816	71 119	62 866	69 764	72 767	66 704
<b>Söderort</b>	<b>516 279</b>	<b>483 182</b>	<b>491 669</b>	<b>460 056</b>	<b>400 217</b>	<b>389 031</b>	<b>421 656</b>	<b>420 039</b>	<b>419 978</b>
14 Enskede-Årsta-Vantör	157 382	150 577	166 163	159 808	133 878	132 930	152 731	145 194	138 676
15 Skarpnäck	80 522	79 649	80 552	77 494	70 897	62 488	60 458	60 722	57 664
18 Farsta	102 534	103 444	100 609	92 183	80 910	78 175	79 906	81 061	82 214
21 Älvsjö	19 105	14 538	14 328	13 478	10 599	13 040	13 279	15 386	16 271
22 Hägersten-Liljeholmen	64 690	68 515	63 676	51 946	43 150	39 921	41 602	41 524	43 929
24 Skärholmen	92 046	66 460	66 341	65 147	60 782	62 477	73 679	76 152	81 224
<b>50 Enheten för hemlösa</b>	<b>19 293</b>	<b>17 936</b>	<b>19 991</b>	<b>21 477</b>	<b>22 584</b>	<b>23 427</b>	<b>25 180</b>	<b>27 100</b>	<b>28 074</b>
<b>Stockholms invandarmottagning</b>	<b>12</b>	<b>.</b>	<b>.</b>	<b>.</b>	<b>.</b>	<b>.</b>	<b>.</b>	<b>.</b>	<b>.</b>
<b>HELA STADEN</b>	<b>1 197 028</b>	<b>1 130 788</b>	<b>1 142 467</b>	<b>1 060 169</b>	<b>920 292</b>	<b>885 658</b>	<b>965 421</b>	<b>966 886</b>	<b>985 344</b>

**Tabell 57 Summa ekonomiskt bistånd och ersättning enligt LMA i tkr  
och antalet hushåll fördelade efter stadsdelsförvaltning 2011**

Stadsdels- förvaltning	Tkr			Antal hushåll med		
	Ekonomiskt bistånd	Ers enl LMA	Summa	Ekonomiskt bistånd	Ers enl LMA	Totalt netto <sup>1</sup>
<b>Västerort</b>	<b>407 322</b>	<b>454</b>	<b>407 776</b>	<b>7 054</b>	<b>24</b>	<b>7 055</b>
1 Rinkeby-Kista	149 511	159	149 669	2 533	3	2 533
3 Spånga-Tensta	114 001	155	114 156	1 808	7	1 809
4 Hässelby-Vällingby	106 692	45	106 737	1 891	10	1 891
6 Bromma	37 118	96	37 213	822	4	822
<b>Inre staden</b>	<b>129 503</b>	<b>15</b>	<b>129 518</b>	<b>2 660</b>	<b>2</b>	<b>2 661</b>
8 Kungsholmen	19 965	-	19 965	414	-	414
9 Norrmalm	22 824	-	22 824	472	-	472
10 Östermalm	20 024	-	20 024	406	-	406
12 Södermalm	66 689	15	66 704	1 368	2	1 369
<b>Söderort</b>	<b>419 853</b>	<b>124</b>	<b>419 977</b>	<b>7 774</b>	<b>14</b>	<b>7 774</b>
14 Enskede-Årsta-Vantör	138 575	101	138 676	2 442	6	2 442
15 Skarpnäck	57 656	7	57 664	1 029	2	1 029
18 Farsta	82 213	1	82 214	1 509	2	1 509
21 Älvsjö	16 271	-	16 271	334	-	334
22 Hägersten-Liljeholmen	43 929	-	43 929	1 002	-	1 002
24 Skärholmen	81 209	15	81 224	1 458	4	1 458
<b>50 Enheten för hemlösa</b>	<b>28 074</b>	<b>-</b>	<b>28 074</b>	<b>602</b>	<b>-</b>	<b>602</b>
<b>HELA STADEN</b>	<b>984 752</b>	<b>592</b>	<b>985 344</b>	<b>18 090</b>	<b>40</b>	<b>18 092</b>

<sup>1</sup> 38 hushåll har både haft ersättning enl LMA och ekonomiskt bistånd under året.

**Tabell 58 Hushåll med ekonomiskt bistånd fördelade efter medborgarskapsgrupp<sup>1</sup> och stadsdelsförvaltning, samt bidrag i tkr och medelbidrag per person (viktat)<sup>2</sup> och månad 2011**

Stadsdelsförvaltning	Antal biståndshåll				Summa ekon bistånd/ers enl LMA, tkr				Medelbidrag <sup>2</sup> per biståndstagare och månad, kr			
	Svensk	Övrigt nordisk	Utom-nordisk	Totalt	Svensk	Övrigt nordisk	Utom-nordisk	Summa, tkr	Svensk	Övrigt nordisk	Utom-nordisk	Summa, kr
<b>Västerort</b>	<b>4 195</b>	<b>134</b>	<b>2 726</b>	<b>7 055</b>	<b>227 036</b>	<b>6 747</b>	<b>173 992</b>	<b>407 776</b>	<b>5 270</b>	<b>5 546</b>	<b>5 400</b>	<b>5 435</b>
1 Rinkeby-Kista	1 338	39	1 156	2 533	75 471	2 485	71 713	149 669	4 968	6 110	5 408	5 285
3 Spånga-Tensta	1 015	34	760	1 809	61 542	2 014	50 600	114 156	5 121	5 964	5 590	5 402
4 Hässelby-Vällingby	1 195	37	659	1 891	62 743	1 600	42 394	106 737	5 465	4 673	5 066	5 415
6 Bromma	647	24	151	822	27 280	648	9 285	37 213	5 844	4 966	5 956	6 052
<b>Inre staden</b>	<b>2 299</b>	<b>70</b>	<b>292</b>	<b>2 661</b>	<b>109 707</b>	<b>3 189</b>	<b>16 621</b>	<b>129 518</b>	<b>6 715</b>	<b>6 557</b>	<b>6 516</b>	<b>6 796</b>
8 Kungsholmen	337	11	66	414	15 631	561	3 773	19 965	7 092	6 847	6 662	7 113
9 Norrmalm	419	9	44	472	20 097	364	2 363	22 824	7 053	5 857	7 082	7 210
10 Östermalm	360	7	39	406	17 679	281	2 064	20 024	7 154	7 406	6 961	7 195
12 Södermalm	1 183	43	143	1 369	56 300	1 982	8 422	66 704	6 389	6 523	6 213	6 474
<b>Söderort</b>	<b>5 729</b>	<b>178</b>	<b>1 867</b>	<b>7 774</b>	<b>299 289</b>	<b>9 639</b>	<b>111 049</b>	<b>419 977</b>	<b>5 774</b>	<b>6 296</b>	<b>5 370</b>	<b>5 770</b>
14 Enskede-Årsta-Vantör	1 769	47	626	2 442	99 182	2 561	36 933	138 676	5 792	6 720	5 160	5 719
15 Skarpnäck	784	33	212	1 029	42 959	1 779	12 925	57 664	6 239	6 037	5 507	6 148
18 Farsta	1 127	40	342	1 509	59 248	2 826	20 140	82 214	5 925	6 228	5 477	5 913
21 Älvsjö	275	9	50	334	12 998	678	2 596	16 271	5 430	7 177	5 152	5 540
22 Hägersten-Liljeholmen	831	22	149	1 002	35 991	942	6 995	43 929	5 926	5 999	5 784	5 988
24 Skärholmen	943	27	488	1 458	48 912	854	31 459	81 224	5 166	5 709	5 416	5 366
<b>50 Enheten för hemlösa</b>	<b>421</b>	<b>58</b>	<b>123</b>	<b>602</b>	<b>19 794</b>	<b>2 843</b>	<b>5 437</b>	<b>28 074</b>	<b>6 353</b>	<b>5 902</b>	<b>6 831</b>	<b>6 492</b>
<b>HELA STADEN</b>	<b>12 644</b>	<b>440</b>	<b>5 008</b>	<b>18 092</b>	<b>655 827</b>	<b>22 418</b>	<b>307 099</b>	<b>985 344</b>	<b>5 753</b>	<b>6 029</b>	<b>5 469</b>	<b>5 775</b>

<sup>1</sup> Se not 1 i tabell 10.

<sup>2</sup> Ensamstående vuxen har vikten 1,0, vuxen i ett par 0,75 och barn 0,5.

**Tabell 59 Medelbidrag i kronor per månad och hushåll på respektive stadsdelsförvaltning 2000-2011, löpande priser**

Stadsdelsförvaltning	Medelbidrag (kr) per månad och hushåll									
	2000	2004	2005	2006	2007	2008	2009	2010	2011	
<b>Västerort</b>	<b>6 240</b>	<b>7 535</b>	<b>7 459</b>	<b>7 388</b>	<b>7 185</b>	<b>7 371</b>	<b>7 659</b>	<b>7 630</b>	<b>7 900</b>	
1 Rinkeby-Kista	6 370	7 781	7 550	7 448	7 301	7 355	7 554	7 452	7 902	
3 Spånga-Tensta	6 369	7 558	7 539	7 549	7 246	7 520	7 869	7 957	8 203	
4 Hässelby-Vällingby	6 009	7 150	7 282	7 199	7 021	7 334	7 682	7 674	7 793	
6 Bromma	5 458	7 203	7 282	7 144	6 883	7 093	7 422	7 302	7 351	
<b>Inre staden</b>	<b>5 535</b>	<b>6 662</b>	<b>6 690</b>	<b>6 839</b>	<b>6 775</b>	<b>6 928</b>	<b>7 292</b>	<b>7 337</b>	<b>7 531</b>	
8 Kungsholmen	5 609	6 674	6 517	6 674	6 651	7 138	7 751	7 490	7 895	
9 Norrmalm	5 701	6 895	6 846	6 961	6 890	6 967	7 670	7 583	7 958	
10 Östermalm	5 446	6 511	6 568	6 591	6 593	7 124	7 230	7 628	7 940	
12 Södermalm	5 465	6 613	6 708	6 884	6 802	6 825	7 083	7 171	7 188	
<b>Söderort</b>	<b>6 171</b>	<b>7 228</b>	<b>7 210</b>	<b>7 191</b>	<b>7 060</b>	<b>7 390</b>	<b>7 713</b>	<b>7 615</b>	<b>7 791</b>	
14 Enskede-Årsta-Vantör	6 221	7 368	7 378	7 425	7 172	7 648	8 022	7 876	7 969	
15 Skarpnäck	6 222	7 413	7 254	7 206	7 149	7 371	7 724	7 807	8 077	
18 Farsta	6 083	7 118	7 205	7 194	7 146	7 317	7 591	7 494	7 678	
21 Älvsjö	5 873	6 768	7 083	7 150	6 834	7 371	7 333	7 094	7 306	
22 Hägersten-Liljeholmen	5 900	7 249	7 097	6 755	6 754	6 912	6 897	6 977	7 127	
24 Skärholmen	6 413	6 972	6 903	6 998	6 877	7 305	7 811	7 607	7 911	
<b>50 Enheten för hemlösa</b>	<b>4 415</b>	<b>5 567</b>	<b>5 709</b>	<b>5 989</b>	<b>6 029</b>	<b>6 181</b>	<b>6 500</b>	<b>6 607</b>	<b>6 654</b>	
<b>Stockholms invandarmottagning</b>	<b>3 078</b>	.	.	.	.	.	.	.	.	
<b>HELA STADEN</b>	<b>6 069</b>	<b>7 224</b>	<b>7 193</b>	<b>7 188</b>	<b>7 042</b>	<b>7 284</b>	<b>7 598</b>	<b>7 550</b>	<b>7 762</b>	

**Tabell 60 Medelbidrag i kronor per månad och hushåll, person  
och viktat<sup>1</sup> per person i respektive stadsdelsförvaltning 2011**

Stadsdelsförvaltning	Medelbidrag (kr) per månad och . . . .		
	hushåll	person	person (viktat)
<b>Västerort</b>	<b>7 900</b>	<b>4 024</b>	<b>5 435</b>
1 Rinkeby-Kista	7 902	3 854	5 285
3 Spånga-Tensta	8 203	3 947	5 402
4 Hässelby-Vällingby	7 793	4 020	5 415
6 Bromma	7 351	4 905	6 052
<b>Inre staden</b>	<b>7 531</b>	<b>6 021</b>	<b>6 796</b>
8 Kungsholmen	7 895	6 310	7 113
9 Norrmalm	7 958	6 303	7 210
10 Östermalm	7 940	6 473	7 195
12 Södermalm	7 188	5 734	6 474
<b>Söderort</b>	<b>7 791</b>	<b>4 460</b>	<b>5 770</b>
14 Enskede-Årsta-Vantör	7 969	4 336	5 719
15 Skarpnäck	8 077	4 841	6 148
18 Farsta	7 678	4 691	5 913
21 Älvsjö	7 306	4 304	5 540
22 Hägersten-Liljeholmen	7 127	5 018	5 988
24 Skärholmen	7 911	3 957	5 366
<b>50 Enheten för hemlösa</b>	<b>6 654</b>	<b>6 144</b>	<b>6 492</b>
<b>HELA STADEN</b>	<b>7 762</b>	<b>4 471</b>	<b>5 775</b>

<sup>1</sup> Ensamstående vuxen har vikten 1,0, vuxen i ett par 0,75 och barn 0,5.

**Tabell 61 Summa ekonomiskt bistånd (i tkr) (exkl ersättning enl LMA)  
och hushåll fördelade efter ändamålsgrupp<sup>1</sup> och stadsdelsförvaltning 2011**

Stadsdels- förvaltning (Kod)	Summa ekonomiskt bistånd, tkr	Därav i tkr		Antal bistånds- hushåll	Därav med	
		EGT (01-03)	Övr ekon bi- stånd (11-44)		EGT (01-03)	Övr ekon bi- stånd (11-44)
<b>Västerort</b>	<b>407 322</b>	<b>358 251</b>	<b>49 070</b>	<b>7 054</b>	<b>6 818</b>	<b>5 371</b>
1 Rinkeby-Kista	149 511	130 624	18886	2 533	2475	1937
3 Spånga-Tensta	114 001	96 622	17379	1 808	1748	1437
4 Hässelby-Vällingby	106 692	98 105	8588	1 891	1824	1417
6 Bromma	37 118	32 901	4217	822	771	580
<b>Inre staden</b>	<b>129 503</b>	<b>113 225</b>	<b>16278</b>	<b>2 660</b>	<b>2 439</b>	<b>1 989</b>
8 Kungsholmen	19 965	17 094	2872	414	374	317
9 Norrmalm	22 824	19 413	3411	472	421	360
10 Östermalm	20 024	16 519	3506	406	364	314
12 Södermalm	66 689	60 200	6490	1 368	1280	998
<b>Söderort</b>	<b>419 853</b>	<b>372 291</b>	<b>47562</b>	<b>7 774</b>	<b>7 406</b>	<b>5 829</b>
14 Enskede-Årsta-Vantör	138 575	126 459	12115	2 442	2367	1 816
15 Skarpnäck	57 656	50 357	7299	1 029	993	756
18 Farsta	82 213	73 599	8614	1 509	1424	1 129
21 Älvsjö	16 271	14 553	1719	334	320	257
22 Hägersten-Liljeholmen	43 929	39 164	4765	1 002	919	716
24 Skärholmen	81 209	68 159	13050	1 458	1383	1 155
<b>50 Enheten för hemlösa</b>	<b>28 074</b>	<b>25 598</b>	<b>2476</b>	<b>602</b>	<b>587</b>	<b>460</b>
<b>HELA STADEN</b>	<b>984 752</b>	<b>869 366</b>	<b>115 385</b>	<b>18 090</b>	<b>17 250</b>	<b>13 649</b>

<sup>1</sup> Se även tabell 22.

**Tabell 62 Summa ekonomiskt bistånd (i tkr) (exkl ersättning enl LMA)  
fördelade efter ändamålsgrupp<sup>1</sup> och stadsdelsförvaltning 2011**

Stadsdels- förvaltning  (Kod)	Ändamål, tkr						Summa, tkr
	EGT (01-03)	Avgift barn- oms/hem- service. SL (12-14)	Sjukvård/ Psyko- terapi (15-23)	Bostads- anknytning (24-30)	Övriga extra bidrag (11, 31-39, 44)	Skuld- sanering (40-43)	
<b>Västerort</b>	<b>358 251</b>	<b>2 394</b>	<b>15 531</b>	<b>23 409</b>	<b>4 175</b>	<b>3 560</b>	<b>407 322</b>
1 Rinkeby-Kista	130 624	758	6 005	9 747	1 508	869	149 511
3 Spånga-Tensta	96 622	761	4 542	10 404	1 159	513	114 001
4 Hässelby-Vällingby	98 105	492	3 819	1 548	989	1 739	106 692
6 Bromma	32 901	383	1 165	1 711	519	439	37 118
<b>Inre staden</b>	<b>113 225</b>	<b>1 792</b>	<b>4 107</b>	<b>6 779</b>	<b>1 793</b>	<b>1 807</b>	<b>129 503</b>
8 Kungsholmen	17 094	314	629	1 470	248	211	19 965
9 Norrmalm	19 413	353	708	1 640	323	388	22 824
10 Östermalm	16 519	306	689	1 893	346	271	20 024
12 Södermalm	60 200	819	2 081	1 776	876	937	66 689
<b>Söderort</b>	<b>372 291</b>	<b>4 259</b>	<b>14 869</b>	<b>19 687</b>	<b>4 703</b>	<b>4 044</b>	<b>419 853</b>
14 Enskede-Årsta-Vantör	126 459	1 610	4 640	3 605	1 316	945	138 575
15 Skarpnäck	50 357	650	2 206	3 364	438	641	57 656
18 Farsta	73 599	509	2 513	3 260	1 120	1 213	82 213
21 Älvsjö	14 553	203	517	734	145	120	16 271
22 Hägersten-Liljeholmen	39 164	709	1 364	1 230	820	642	43 929
24 Skärholmen	68 159	578	3 630	7 495	864	483	81 209
<b>50 Enheten för hemlösa</b>	<b>25 598</b>	<b>732</b>	<b>739</b>	<b>731</b>	<b>245</b>	<b>29</b>	<b>28 074</b>
<b>HELA STADEN</b>	<b>869 366</b>	<b>9 178</b>	<b>35 246</b>	<b>50 606</b>	<b>10 916</b>	<b>9 440</b>	<b>984 752</b>

<sup>1</sup> Se även tabell 22.



**Tabell 63 Summa ekonomiskt bistånd (exkl ersättning enl LMA)  
fördelade i % efter ändamålsgrupp<sup>1</sup> och stadsdelsförvaltning 2011**

Stadsdels- förvaltning  (Kod)	Ändamål, tkr						Totalt
	EGT (01-03)	Avgift barn- oms/hem- service. SL (12-14)	Sjukvård/ Psyko- terapi (15-23)	Bostads- anknytning (24-30)	Övriga extra bidrag (11, 31-39, 44)	Skuld- sanering (40-43)	
<b>Västerort</b>	<b>88,0</b>	<b>0,6</b>	<b>3,8</b>	<b>5,7</b>	<b>1,0</b>	<b>0,9</b>	<b>100</b>
1 Rinkeby-Kista	87,4	0,5	4,0	6,5	1,0	0,6	100
3 Spånga-Tensta	84,8	0,7	4,0	9,1	1,0	0,5	100
4 Hässelby-Vällingby	92,0	0,5	3,6	1,5	0,9	1,6	100
6 Bromma	88,6	1,0	3,1	4,6	1,4	1,2	100
<b>Inre staden</b>	<b>87,4</b>	<b>1,4</b>	<b>3,2</b>	<b>5,2</b>	<b>1,4</b>	<b>1,4</b>	<b>100</b>
8 Kungsholmen	85,6	1,6	3,1	7,4	1,2	1,1	100
9 Norrmalm	85,1	1,5	3,1	7,2	1,4	1,7	100
10 Östermalm	82,5	1,5	3,4	9,5	1,7	1,4	100
12 Södermalm	90,3	1,2	3,1	2,7	1,3	1,4	100
<b>Söderort</b>	<b>88,7</b>	<b>1,0</b>	<b>3,5</b>	<b>4,7</b>	<b>1,1</b>	<b>1,0</b>	<b>100</b>
14 Enskede-Årsta-Vantör	91,3	1,2	3,3	2,6	0,9	0,7	100
15 Skarpnäck	87,3	1,1	3,8	5,8	0,8	1,1	100
18 Farsta	89,5	0,6	3,1	4,0	1,4	1,5	100
21 Älvsjö	89,4	1,2	3,2	4,5	0,9	0,7	100
22 Hägersten-Liljeholmen	89,2	1,6	3,1	2,8	1,9	1,5	100
24 Skärholmen	83,9	0,7	4,5	9,2	1,1	0,6	100
<b>50 Enheten för hemlösa</b>	<b>91,2</b>	<b>2,6</b>	<b>2,6</b>	<b>2,6</b>	<b>0,9</b>	<b>0,1</b>	<b>100</b>
<b>HELA STADEN</b>	<b>88,3</b>	<b>0,9</b>	<b>3,6</b>	<b>5,1</b>	<b>1,1</b>	<b>1,0</b>	<b>100</b>

<sup>1</sup> Se även tabell 22.

**Tabell 64 Hushåll med ekonomiskt bistånd (exkl ersättning enl LMA)  
fördelade efter ändamålsgrupp<sup>1</sup> och stadsdelsförvaltning 2011**

Stadsdels- förvaltning  (Kod)	Ändamål						Totalt "netto"
	EGT (01-03)	Avgift barn- oms/hem- service. SL (12-14)	Sjukvård/ Psyko- terapi, mm (15-23)	Bostads- anknytning (24-30)	Övriga extra bidrag (11, 31-39, 44)	Skuld- sanering (40-43)	
<b>Västerort</b>	<b>6 818</b>	<b>1 266</b>	<b>4 422</b>	<b>1 349</b>	<b>1 817</b>	<b>342</b>	<b>7 054</b>
1 Rinkeby-Kista	2 475	413	1 622	533	613	82	2 533
3 Spånga-Tensta	1 748	383	1 182	347	535	59	1 808
4 Hässelby-Vällingby	1 824	306	1 168	336	447	139	1 891
6 Bromma	771	164	450	133	222	62	822
<b>Inre staden</b>	<b>2 439</b>	<b>694</b>	<b>1 480</b>	<b>558</b>	<b>568</b>	<b>203</b>	<b>2 660</b>
8 Kungsholmen	374	101	236	93	87	33	414
9 Norrmalm	421	136	271	89	94	47	472
10 Östermalm	364	112	232	96	85	28	406
12 Södermalm	1 280	345	741	280	302	95	1 368
<b>Söderort</b>	<b>7 406</b>	<b>1 876</b>	<b>4 590</b>	<b>1 385</b>	<b>1 537</b>	<b>408</b>	<b>7 774</b>
14 Enskede-Årsta-Vantör	2 367	684	1 496	399	495	107	2 442
15 Skarpnäck	993	216	601	170	204	53	1 029
18 Farsta	1 424	293	879	266	289	100	1 509
21 Älvsjö	320	91	185	85	61	19	334
22 Hägersten-Liljeholmen	919	260	515	161	245	61	1 002
24 Skärholmen	1 383	332	914	304	243	68	1 458
<b>50 Enheten för hemlösa</b>	<b>587</b>	<b>236</b>	<b>318</b>	<b>217</b>	<b>145</b>	<b>5</b>	<b>602</b>
<b>HELA STADEN</b>	<b>17 250</b>	<b>4 072</b>	<b>10 810</b>	<b>3 509</b>	<b>4 067</b>	<b>958</b>	<b>18 090</b>

<sup>1</sup> Se även tabell 22.

**Tabell 65 Antal månader som det ekonomiska biståndet avser, samt biståndstidens längd (mån) och genomsnittlig biståndstid (mån/år) per stadsdelsförvaltning 2011**

Stadsdelsförvaltning	Antal avseende-månader	Bistånds-hushåll	Genom-snittlig bistånds-tid	Därav antal hushåll med biståndstid . . .					
				1 mån	2 mån	3-4 mån	5-6 mån	7-9 mån	10-12 mån
<b>Västerort</b>	<b>51 616</b>	<b>7 055</b>	<b>7</b>	<b>822</b>	<b>656</b>	<b>918</b>	<b>715</b>	<b>927</b>	<b>3 017</b>
1 Rinkeby-Kista	18 941	2 533	7	277	228	321	252	322	1 133
3 Spånga-Tensta	13 916	1 809	8	180	144	214	186	248	837
4 Hässelby-Vällingby	13 697	1 891	7	236	188	237	181	246	803
6 Bromma	5 062	822	6	129	96	146	96	111	244
<b>Inre staden</b>	<b>17 199</b>	<b>2 661</b>	<b>6</b>	<b>471</b>	<b>294</b>	<b>374</b>	<b>266</b>	<b>316</b>	<b>940</b>
8 Kungsholmen	2 529	414	6	88	41	56	43	55	131
9 Norrmalm	2 868	472	6	91	61	73	45	53	149
10 Östermalm	2 522	406	6	63	60	65	41	51	126
12 Södermalm	9 280	1 369	7	229	132	180	137	157	534
<b>Söderort</b>	<b>53 906</b>	<b>7 774</b>	<b>7</b>	<b>1 149</b>	<b>760</b>	<b>1 046</b>	<b>766</b>	<b>995</b>	<b>3 058</b>
14 Enskede-Årsta-Vantör	17 401	2 442	7	332	214	338	245	303	1 010
15 Skarpnäck	7 139	1 029	7	151	117	136	79	143	403
18 Farsta	10 708	1 509	7	232	124	195	147	186	625
21 Älvsjö	2 227	334	7	45	41	38	50	44	116
22 Hägersten-Liljeholmen	6 164	1 002	6	186	118	155	103	125	315
24 Skärholmen	10 267	1 458	7	203	146	184	142	194	589
<b>50 Enheten för hemlösa</b>	<b>4 219</b>	<b>602</b>	<b>7</b>	<b>77</b>	<b>50</b>	<b>99</b>	<b>71</b>	<b>65</b>	<b>240</b>
<b>HELA STADEN</b>	<b>126 940</b>	<b>18 092</b>	<b>7</b>	<b>2 519</b>	<b>1 760</b>	<b>2 437</b>	<b>1 818</b>	<b>2 303</b>	<b>7 255</b>

Tabell 66 Genomsnittlig biståndstid (mån/år) för respektive hushåll och stadsdelsförvaltning 2000-2011

Stadsdelsförvaltning	Genomsnittlig biståndstid, mån/år								
	2000	2004	2005	2006	2007	2008	2009	2010	2011
<b>Västerort</b>	<b>7,4</b>	<b>7,0</b>	<b>7,1</b>	<b>7,2</b>	<b>7,0</b>	<b>7,1</b>	<b>7,3</b>	<b>7,4</b>	<b>7,3</b>
1 Rinkeby-Kista	7,8	7,3	7,4	7,4	7,3	7,5	7,5	7,7	7,5
3 Spånga-Tensta	7,8	7,6	7,6	7,4	7,3	7,1	7,5	7,6	7,7
4 Hässelby-Vällingby	6,8	6,8	7,0	7,4	6,9	7,1	7,2	7,3	7,2
6 Bromma	5,4	5,3	5,4	5,4	5,6	6,0	6,0	6,2	6,2
<b>Inre staden</b>	<b>5,1</b>	<b>5,3</b>	<b>5,6</b>	<b>5,7</b>	<b>5,7</b>	<b>5,7</b>	<b>6,1</b>	<b>6,3</b>	<b>6,5</b>
8 Kungsholmen	5,2	5,4	5,3	5,2	5,2	5,6	5,9	6,0	6,1
9 Norrmalm	4,8	5,2	5,1	5,2	5,2	5,5	6,3	5,8	6,1
10 Östermalm	4,8	5,0	5,3	5,1	5,1	5,2	5,6	5,9	6,2
12 Södermalm	5,4	5,5	5,9	6,1	6,2	5,9	6,2	6,6	6,8
<b>Söderort</b>	<b>6,7</b>	<b>6,4</b>	<b>6,6</b>	<b>6,6</b>	<b>6,6</b>	<b>6,7</b>	<b>6,8</b>	<b>6,8</b>	<b>6,9</b>
14 Enskede-Årsta-Vantör	6,9	6,6	7,0	6,8	6,8	6,8	7,1	7,1	7,1
15 Skarpnäck	6,4	6,3	6,5	6,6	6,9	6,9	6,9	6,8	6,9
18 Farsta	7,1	6,9	7,2	7,2	7,1	7,1	7,2	7,0	7,1
21 Älvsjö	6,5	5,7	6,0	6,0	5,7	6,4	6,0	6,3	6,7
22 Hägersten-Liljeholmen	5,8	6,0	5,7	5,5	5,5	5,5	5,7	5,7	6,2
24 Skärholmen	6,8	6,1	6,2	6,5	6,5	6,8	6,8	7,1	7,0
<b>50 Enheten för hemlösa</b>	<b>5,3</b>	<b>5,5</b>	<b>5,7</b>	<b>6,2</b>	<b>6,1</b>	<b>6,4</b>	<b>6,8</b>	<b>6,9</b>	<b>7,0</b>
<b>Stockholms invandarmottagning</b>	<b>4,0</b>	.	.	.	.	.	.	.	.
<b>HELA STADEN</b>	<b>6,6</b>	<b>6,4</b>	<b>6,6</b>	<b>6,6</b>	<b>6,6</b>	<b>6,7</b>	<b>6,9</b>	<b>6,9</b>	<b>7,0</b>

**Tabell 67 Summa ekonomiskt bistånd fördelat efter biståndstid och stadsdelsförvaltning 2011**

Stadsdelsförvaltning	Summa ekonomiskt bistånd, tkr					
	Bidragsmånader					
	1-2	3-4	5-6	7-9	10-12	Summa, tkr
<b>Västerort</b>	<b>11 998</b>	<b>19 778</b>	<b>25 224</b>	<b>53 734</b>	<b>297 042</b>	<b>407 776</b>
1 Rinkeby-Kista	3846	7084	9365	19645	109730	149 669
3 Spånga-Tensta	2643	4628	6698	14433	85754	114 156
4 Hässelby-Vällingby	3673	4928	5838	13572	78726	106 737
6 Bromma	1836	3139	3322	6084	22832	37 213
<b>Inre staden</b>	<b>6 851</b>	<b>8 489</b>	<b>9 609</b>	<b>18 024</b>	<b>86 546</b>	<b>129 518</b>
8 Kungsholmen	1162	1469	1894	3282	12158	19 965
9 Norrmalm	1259	1750	1644	3326	14845	22 824
10 Östermalm	1344	1466	1505	3601	12109	20 024
12 Södermalm	3086	3805	4565	7814	47434	66 704
<b>Söderort</b>	<b>16 777</b>	<b>23 395</b>	<b>27 321</b>	<b>57 694</b>	<b>294 790</b>	<b>419 977</b>
14 Enskede-Årsta-Vantör	4 519	7 377	8 820	17 770	100 190	138 676
15 Skarpnäck	2 454	3 106	2 816	8 690	40 598	57 664
18 Farsta	3 269	4 494	5 094	10 854	58 502	82 214
21 Älvsjö	895	864	1 625	2 147	10 740	16 271
22 Hägersten-Liljeholmen	2 468	3 210	3 272	6 605	28 373	43 929
24 Skärholmen	3 173	4 344	5 693	11 628	56 386	81 224
<b>50 Enheten för hemlösa</b>	<b>750</b>	<b>1 942</b>	<b>2 211</b>	<b>3 413</b>	<b>19 758</b>	<b>28 074</b>
<b>HELA STADEN</b>	<b>36 376</b>	<b>53 605</b>	<b>64 364</b>	<b>132 865</b>	<b>698 135</b>	<b>985 344</b>

**Tabell 68 Hushåll med ekonomiskt bistånd 2011 fördelade efter antal  
biståndsåar de senaste 5 åren (2007 - 2011), per stadsdelsförvaltning**

Stadsdels- förvaltning	Bistånds- hushåll	Därav antal hushåll med biståndsåar. . .							
		Endast senaste året	2 år, ej samman- hängande	2 senaste åren	3 år, ej samman- hängande	3 senaste åren	4 år, ej samman- hängande	4 senaste åren	5 senaste åren
<b>Västerort</b>	<b>7 055</b>	<b>2 382</b>	<b>318</b>	<b>765</b>	<b>294</b>	<b>598</b>	<b>281</b>	<b>481</b>	<b>1 936</b>
1 Rinkeby-Kista	2533	792	108	289	94	219	91	163	777
3 Spånga-Tensta	1809	588	62	197	77	154	77	120	534
4 Hässelby-Vällingby	1891	667	90	187	76	167	77	150	477
6 Bromma	822	335	58	92	47	58	36	48	148
<b>Inre staden</b>	<b>2 661</b>	<b>1 074</b>	<b>174</b>	<b>302</b>	<b>149</b>	<b>185</b>	<b>134</b>	<b>127</b>	<b>516</b>
8 Kungsholmen	414	191	23	50	18	26	19	13	74
9 Norrmalm	472	215	33	46	33	24	25	19	77
10 Östermalm	406	208	35	42	20	29	15	19	38
12 Södermalm	1369	460	83	164	78	106	75	76	327
<b>Söderort</b>	<b>7 774</b>	<b>2 727</b>	<b>339</b>	<b>760</b>	<b>414</b>	<b>539</b>	<b>417</b>	<b>476</b>	<b>2 102</b>
14 Enskede-Årsta-Vantör	2442	768	104	225	129	173	135	138	770
15 Skarpnäck	1029	344	49	75	49	59	69	66	318
18 Farsta	1509	501	71	153	78	84	72	105	445
21 Älvsjö	334	134	18	28	18	23	23	25	65
22 Hägersten-Liljeholmen	1002	422	44	95	65	70	60	47	199
24 Skärholmen	1458	558	53	184	75	130	58	95	305
<b>50 Enheten för hemlösa</b>	<b>602</b>	<b>240</b>	<b>36</b>	<b>57</b>	<b>35</b>	<b>46</b>	<b>37</b>	<b>36</b>	<b>115</b>
<b>HELA STADEN</b>	<b>18 092</b>	<b>6 423</b>	<b>867</b>	<b>1 884</b>	<b>892</b>	<b>1 368</b>	<b>869</b>	<b>1 120</b>	<b>4 669</b>

**Tabell 69 Hushåll med ekonomiskt bistånd 2011 fördelade efter antal biståndsmånader åren 2007 - 2011, per stadsdelsförvaltning**

Stadsdels- förvaltning	Bidrags- hushåll	Därav antal hushåll med biståndstid . . .								
		1-9 mån	10-12 mån	13-20 mån	21-24 mån	25-30 mån	31-36 mån	37-39 mån	40-48 mån	49-60 mån
<b>Västerort</b>	<b>7 055</b>	<b>2 511</b>	<b>641</b>	<b>732</b>	<b>305</b>	<b>406</b>	<b>444</b>	<b>197</b>	<b>427</b>	<b>1 392</b>
1 Rinkeby-Kista	2 533	842	215	262	112	151	150	73	155	573
3 Spånga-Tensta	1 809	575	189	187	79	99	126	49	107	398
4 Hässelby-Vällingby	1 891	698	157	195	73	114	132	62	125	335
6 Bromma	822	396	80	88	41	42	36	13	40	86
<b>Inre staden</b>	<b>2 661</b>	<b>1 198</b>	<b>283</b>	<b>317</b>	<b>95</b>	<b>158</b>	<b>116</b>	<b>65</b>	<b>127</b>	<b>302</b>
8 Kungsholmen	414	207	45	40	19	20	19	5	21	38
9 Norrmalm	472	230	54	53	12	33	17	16	13	44
10 Östermalm	406	218	49	51	11	22	11	5	15	24
12 Södermalm	1 369	543	135	173	53	83	69	39	78	196
<b>Söderort</b>	<b>7 774</b>	<b>2 921</b>	<b>722</b>	<b>837</b>	<b>294</b>	<b>461</b>	<b>422</b>	<b>212</b>	<b>510</b>	<b>1 395</b>
14 Enskede-Årsta-Vantör	2 442	852	194	256	90	138	137	56	179	540
15 Skarpnäck	1 029	366	94	99	35	56	72	40	68	199
18 Farsta	1 509	543	152	133	51	91	77	45	110	307
21 Älvsjö	334	141	32	41	12	28	15	10	17	38
22 Hägersten-Liljeholmen	1 002	455	96	122	40	63	41	25	60	100
24 Skärholmen	1 458	564	154	186	66	85	80	36	76	211
<b>50 Enheten för hemlösa</b>	<b>602</b>	<b>246</b>	<b>72</b>	<b>59</b>	<b>36</b>	<b>47</b>	<b>21</b>	<b>13</b>	<b>30</b>	<b>78</b>
<b>HELA STADEN</b>	<b>18 092</b>	<b>6 876</b>	<b>1 718</b>	<b>1 945</b>	<b>730</b>	<b>1 072</b>	<b>1 003</b>	<b>487</b>	<b>1 094</b>	<b>3 167</b>

**Tabell 70 Kostnadsförändring för ekonomiskt bistånd per stadsdelsförvaltning 2010-2011**

Stadsdelsförvaltning	Förändring		Varav förändringen förklaras av, i procentenheter				
	Tkr	%	antal hushåll	biståndstid	medelbidrag/ person	hushållstorlek	synergieffekt
<b>Västerort</b>							
1 Rinkeby-Kista	6 123	4,3	0,6	-4,6	11,2	-2,3	-0,6
3 Spånga-Tensta	3 961	3,6	-0,7	1,2	6,9	-3,6	-0,2
4 Hässelby-Vällingby	6 495	6,5	5,4	-0,5	3,7	-2,1	0,0
6 Bromma	438	1,2	0,6	-0,1	2,8	-2,0	-0,1
<b>Inre staden</b>							
8 Kungsholmen	499	2,6	-4,4	1,8	6,8	-1,3	-0,3
9 Norrmalm	2 865	14,4	4,7	4,1	7,4	-2,3	0,5
10 Östermalm	3 227	19,2	8,3	5,8	5,2	-1,1	1,0
12 Södermalm	-6 063	-8,3	-11,3	3,1	1,9	-1,6	-0,4
<b>Söderort</b>							
14 Enskede-Årsta-Vantör	-6 518	-4,5	-6,3	0,7	2,7	-1,5	-0,2
15 Skarpnäck	-3 058	-5,0	-10,0	2,0	4,3	-0,8	-0,5
18 Farsta	1 153	1,4	-2,1	1,1	5,9	-3,2	-0,2
21 Älvsjö	885	5,8	-3,7	6,7	-0,7	3,7	-0,2
22 Hägersten-Liljeholmen	2 404	5,8	-4,5	8,4	3,5	-1,3	-0,4
24 Skärholmen	5 072	6,7	3,4	-0,8	6,8	-2,6	-0,1
50 Enheten för hemlösa	974	3,6	1,7	1,1	3,1	-2,3	0,0
<b>HELA STADEN</b>	<b>18 458</b>	<b>1,9</b>	<b>-1,9</b>	<b>1,0</b>	<b>4,7</b>	<b>-1,8</b>	<b>-0,1</b>



**Tabell 71 Antal nytillkomna<sup>1</sup> biståndshushåll med ekonomiskt bistånd efter hushållstyp 1991-2011**

År	Ensam man		Ensam kvinna		Par		Dödsbo <sup>3</sup>	Totalt
	utan barn	med barn	utan barn	med barn	utan barn	med barn		
1991	6 949	180	4 721	1 701	798	1 190		15 539
1992	7 367	172	4 606	1 564	846	1 255		15 810
1993	7 913	198	5 602	1 945	986	1 411		18 055
1994	7 261	152	5 098	1 621	883	1 299		16 314
1995	5 543	154	4 298	1 428	657	933		13 013
1996	6 087	164	4 620	1 622	727	1 016		14 236
1997	5 759	159	4 463	1 524	723	1 168		13 796
1998	4 611	105	3 492	1 212	533	777		10 730
1999	3 939	101	2 825	947	471	685		8 968
2000	3 337	89	2 378	902	372	552		7 630
2001	3 146	89	2 196	845	331	464		7 071
2002	3 340	99	2 239	928	295	448		7 349
2003 <sup>2</sup>	3 702	329	2 466	1 211	305	492		8 505
2004 <sup>2</sup>	3 710	440	2 626	1 276	326	570	31	8 979
2005 <sup>2</sup>	3 339	432	2 315	1 044	301	525	205	8 161
2006 <sup>2</sup>	2 746	355	1 897	779	303	392	207	6 679
2007 <sup>2</sup>	2 553	302	1 625	828	214	408	222	6 152
2008 <sup>2</sup>	2 379	279	1 532	790	215	366	247	5 808
2009 <sup>2</sup>	2 568	327	1 716	819	190	369	237	6 226
<b>2010<sup>2</sup></b>	<b>2 361</b>	<b>290</b>	<b>1 634</b>	<b>799</b>	<b>168</b>	<b>313</b>	<b>282</b>	<b>5 847</b>
<b>2011<sup>2</sup></b>	<b>2 345</b>	<b>240</b>	<b>1 543</b>	<b>796</b>	<b>160</b>	<b>288</b>	<b>248</b>	<b>5 620</b>

<sup>1</sup> Hushåll som inte haft ekonomiskt bistånd/ersättning enl LMA året innan.

<sup>2</sup> Ändrade rutiner för registrering av hushållstyp 2003 påverkar fördelningen av hushållen på hushållstyp.

<sup>3</sup> Fr o m nov 2004 registreras om biståndet utgått till dödsbo.

**Tabell 72 Antal nytilkomna<sup>1</sup> biståndshushåll med ekonomiskt bistånd efter registerledarens ålder 1991-2011**

År	Ålder							Totalt
	-24 år	25-29 år	30-39 år	40-49 år	50-59 år	60-64 år	65- år	
1991	3 811	3 180	3 840	2 042	823	394	1 449	15 539
1992	4 544	3 265	3 865	2 033	827	297	979	15 810
1993	5 412	3 551	4 312	2 365	997	307	1 111	18 055
1994	5 053	2 813	3 840	2 078	1 059	341	1 130	16 314
1995	3 910	2 045	3 010	1 875	847	286	1 040	13 013
1996	4 032	2 282	3 431	1 979	1 049	304	1 159	14 236
1997	3 950	2 231	3 321	2 029	984	242	1 039	13 796
1998	3 018	1 637	2 503	1 526	933	208	905	10 730
1999	2 389	1 363	2 065	1 373	808	191	779	8 968
2000	1 735	1 064	1 797	1 285	793	199	757	7 630
2001	1 649	1 028	1 606	1 176	736	212	664	7 071
2002	1 793	1 028	1 586	1 293	827	194	628	7 349
2003	2 055	1 228	1 949	1 514	898	253	608	8 505
2004	2 332	1 278	1 985	1 564	974	254	592	8 979
2005	2 259	1 172	1 635	1 435	900	227	533	8 161
2006	1 768	946	1 319	1 204	770	199	473	6 679
2007	1 507	846	1 327	1 129	693	224	426	6 152
2008	1 327	714	1 270	1 089	743	207	458	5 808
2009	1 630	823	1 296	1 108	805	209	355	6 226
2010	1 364	729	1 261	1 094	790	226	383	5 847
<b>2011</b>	<b>1 210</b>	<b>745</b>	<b>1 247</b>	<b>1 066</b>	<b>755</b>	<b>197</b>	<b>400</b>	<b>5 620</b>

<sup>1</sup> Se not 1 till tabell 71.

**Tabell 73 Antal nytilkomna<sup>1</sup> biståndshushåll med ekonomiskt bistånd fördelade efter medborgarskapsgrupp<sup>2</sup> 1991-2011**

År	Medborgarskapsgrupp			Totalt
	Svensk	Övrig nordisk	Utom-nordisk	
1991	10 936	909	3 694	15 539
1992	10 836	828	4 146	15 810
1993	12 678	833	4 544	18 055
1994	10 765	637	4 912	16 314
1995	9 684	556	2 773	13 013
1996	10 435	600	3 201	14 236
1997	10 132	537	3 127	13 796
1998	7 696	435	2 599	10 730
1999	6 179	349	2 440	8 968
2000	5 019	307	2 304	7 630
2001	4 753	267	2 051	7 071
2002	5 075	279	1 995	7 349
2003 <sup>3</sup>	6 140	323	2 042	8 505
2004 <sup>3</sup>	6 496	288	2 195	8 979
2005 <sup>3</sup>	6 057	254	1 850	8 161
2006 <sup>3</sup>	4 739	217	1 723	6 679
2007 <sup>3</sup>	4 158	162	1 832	6 152
2008 <sup>3</sup>	3 988	161	1 659	5 808
2009 <sup>3</sup>	4 640	157	1 429	6 226
2010 <sup>3</sup>	4 444	132	1 271	5 847
<b>2011<sup>3</sup></b>	<b>4 004</b>	<b>125</b>	<b>1 491</b>	<b>5 620</b>

<sup>1</sup> Se not 1 till tabell 71.

<sup>2</sup> Se not 1 till tabell 10.

<sup>3</sup> Ändrade rutiner för registrering av medborgarskap 2003 påverkar fördelningen av hushållen på medborgarskapsgrupper.

**Tabell 74 Antal nytilkomna<sup>1</sup> boståndshushåll med ekonomiskt bistånd fördelade efter stadsdelsförvaltning 2000-2011**

Stadsdels- förvaltning	Boståndshushåll								
	2000	2004	2005	2006	2007	2008	2009	2010	2011
<b>Västerort</b>	<b>2 261</b>	<b>2 894</b>	<b>2 664</b>	<b>2 203</b>	<b>2 185</b>	<b>2 015</b>	<b>2 094</b>	<b>1 870</b>	<b>2 080</b>
1 Rinkeby-Kista	870	1143	996	838	793	722	723	597	705
3 Spånga-Tensta	492	621	542	551	560	528	531	449	455
4 Hässelby-Vällingby	525	676	671	464	530	489	520	492	610
6 Bromma	374	454	455	350	302	276	320	332	310
<b>Inre staden</b>	<b>1 862</b>	<b>2 050</b>	<b>1 785</b>	<b>1 348</b>	<b>1 164</b>	<b>1 112</b>	<b>1 177</b>	<b>1 099</b>	<b>962</b>
8 Kungsholmen	370	344	312	268	223	177	186	182	164
9 Norrmalm	347	377	427	276	224	187	181	201	196
10 Östermalm	277	256	189	179	159	165	178	180	181
12 Södermalm	868	1073	857	625	558	583	632	536	421
<b>Söderort</b>	<b>3 227</b>	<b>3 798</b>	<b>3 462</b>	<b>2 903</b>	<b>2 568</b>	<b>2 464</b>	<b>2 740</b>	<b>2 654</b>	<b>2 357</b>
14 Enskede-Årsta-Vantör	897	1080	1027	901	742	800	909	778	664
15 Skarpnäck	497	663	583	484	405	329	343	372	311
18 Farsta	498	641	518	416	439	423	438	488	441
21 Älvsjö	144	132	127	105	101	103	107	145	109
22 Hägersten-Liljeholmen	671	650	639	501	424	395	443	415	369
24 Skärholmen	520	632	568	496	457	414	500	456	463
<b>50 Enheten för hemlösa</b>	<b>280</b>	<b>237</b>	<b>250</b>	<b>225</b>	<b>235</b>	<b>217</b>	<b>215</b>	<b>224</b>	<b>221</b>
<b>HELA STADEN</b>	<b>7 630</b>	<b>8 979</b>	<b>8 161</b>	<b>6 679</b>	<b>6 152</b>	<b>5 808</b>	<b>6 226</b>	<b>5 847</b>	<b>5 620</b>

<sup>1</sup> Se not 1 till tabell 71.

**Tabell 75 Antal avslutade<sup>1</sup> biståndshushåll efter avslutsorsak och hushållstyp 2011**

Avslutsorsak	Hushållstyp						Dödsbo <sup>2</sup>	Totalt
	Ensamstående man		Ensamstående kvinna		Par			
	utan barn	med barn	utan barn	med barn	utan barn	med barn		
Börjat arbeta	822	98	431	259	65	191	1	1 867
Börjat studera	160	7	129	86	5	27	-	414
Bevilj tidsb sjuk-/akt.ers	100	5	63	13	4	3	-	188
Bevilj sjukers/pens/äldref	151	6	133	18	23	6	-	337
Bevilj A-kassa/Alfa/akt.stöd	59	4	42	24	5	5	-	139
Bevilj annan ersättning	143	13	86	70	10	18	-	340
Engångsans-självförsörjande	293	15	230	69	20	18	2	647
Flyttat från stadsdelen	249	19	174	115	22	36	-	615
Kriminalvård	37	2	4	-	-	-	-	43
Avliden	36	2	11	-	5	-	248	302
Okänt	614	53	314	212	53	111	-	1 357
Registr av ny samhör/sdn	25	6	21	21	12	16	-	101
<b>Summa</b>	<b>2 689</b>	<b>230</b>	<b>1 638</b>	<b>887</b>	<b>224</b>	<b>431</b>	<b>251</b>	<b>6 350</b>

<sup>1</sup> Hushåll som avslutats (avslutad utredning för ekonomiskt bistånd) under året och inte återkommit under mätperioden.

Det är hela hushållet som avslutats, ej enskilda personer, och endast de som fått bistånd i utredningen redovisas.

<sup>2</sup> Fr o m nov 2004 registreras om biståndet utgått till dödsbo.

**Tabell 76 Antal avslutade<sup>1</sup> biståndshushåll efter avslutsorsak och ålder (registrerledarens) 2011**

Avslutsorsak	Ålder							Totalt
	18-24 <sup>1</sup>	25-29	30-39	40-49	50-59	60-64	65-	
Börjat arbeta	450	301	500	369	209	33	5	1 867
Börjat studera	175	92	90	50	6	1	-	414
Bevilj tidsb sjuk-/akt.ers	50	49	30	24	30	4	1	188
Bevilj sjukers/pens/äldref	3	13	37	45	77	27	135	337
Bevilj A-kassa/Alfa/akt.stöd	23	10	30	31	37	7	1	139
Bevilj annan ersättning	62	55	76	59	51	25	12	340
Engångsans-självförsörjande	43	41	112	137	126	47	141	647
Flyttat från stadsdelen	159	88	167	120	54	15	12	615
Kriminalvård	15	4	11	13	-	-	-	43
Avliden	6	5	23	35	57	25	151	302
Okänt	286	179	343	305	188	42	14	1 357
Registr av ny samhör/sdn	12	19	34	24	8	3	1	101
<b>Summa</b>	<b>1 284</b>	<b>856</b>	<b>1 453</b>	<b>1 212</b>	<b>843</b>	<b>229</b>	<b>473</b>	<b>6 350</b>

<sup>1</sup> Hushåll som avslutats (avslutad utredning för ekonomiskt bistånd) under året och inte återkommit under mätperioden.

Det är hela hushållet som avslutats, ej enskilda personer, och endast de som fått bistånd i utredningen redovisas.

**Tabell 77 Antal avslutade<sup>1</sup> biståndshushåll efter avslutsorsak och medborgarskap<sup>2</sup> 2011**

Avslutsorsak	Biståndshushåll			Totalt
	Svensk	Övrigt nordisk	Utom-nordisk	
Börjat arbeta	1 309	24	534	1 867
Börjat studera	303	7	104	414
Bevilj tidsb sjuk-/akt.ers	166	4	18	188
Bevilj sjukers/pens/äldref	269	16	52	337
Bevilj A-kassa/Alfa/akt.stöd	119	5	15	139
Bevilj annan ersättning	197	6	137	340
Engångsans-självförsörjande	519	29	99	647
Flyttat från stadsdelen	342	19	254	615
Kriminalvård	31	0	12	43
Avliden	244	13	45	302
Okänt	991	32	334	1 357
Registr av ny samhör/sdn	55	1	45	101
<b>Summa</b>	<b>4 545</b>	<b>156</b>	<b>1 649</b>	<b>6 350</b>

<sup>1</sup> Se not 1 i tabell 76.

<sup>2</sup> **Svenskt hushåll** = samtliga vuxna har svenskt medborgarskap.

**Övr nordiskt hushåll** = minst en av de vuxna har finskt, danskt eller isländskt medborgarskap, men ej utomnordiskt.

**Utomnordiskt hushåll** = minst en av de vuxna är utomnordisk medborgare.

Tabell 78 Antal avslutade<sup>1</sup> boståndshushåll efter avslutsorsak och stadsdelsförvaltning 2011

Stadsdels- förvaltning	Avslutsorsak												Summa
	Börjat arbeta	Börjat studera	Bevilj tidsb sjuk-/akt.ers	Bevilj sjukers/ pens/äldref	Bevilj A-kassa/ Alfa/akt.stöd	Bevilj annan ersättning	Engångsans./ självför- sörjande	Flyttat från stadsdelen	Kriminal- vård	Avliden	Okänt	Registr av ny samhör/sdn	
<b>Västerort</b>	<b>662</b>	<b>151</b>	<b>61</b>	<b>101</b>	<b>31</b>	<b>143</b>	<b>181</b>	<b>234</b>	<b>20</b>	<b>74</b>	<b>455</b>	<b>46</b>	<b>2 159</b>
1 Rinkeby-Kista	221	55	17	41	11	60	31	73	10	34	160	11	724
3 Spånga-Tensta	165	35	9	32	6	33	42	51	2	16	125	17	533
4 Hässelby-Vällingby	160	36	21	18	7	31	51	64	5	12	115	11	531
6 Bromma	116	25	14	10	7	19	57	46	3	12	55	7	371
<b>Inre staden</b>	<b>306</b>	<b>58</b>	<b>30</b>	<b>62</b>	<b>39</b>	<b>33</b>	<b>156</b>	<b>75</b>	<b>6</b>	<b>77</b>	<b>160</b>	<b>3</b>	<b>1 005</b>
8 Kungsholmen	57	7	2	7	3	3	24	17	2	13	21		156
9 Norrmalm	51	10	11	11	7	5	34	11		14	23	2	179
10 Östermalm	49	12	5	9	5	8	18	14		12	24		156
12 Södermalm	149	29	12	35	24	17	80	33	4	38	92	1	514
<b>Söderort</b>	<b>860</b>	<b>201</b>	<b>94</b>	<b>152</b>	<b>67</b>	<b>153</b>	<b>281</b>	<b>265</b>	<b>14</b>	<b>142</b>	<b>685</b>	<b>47</b>	<b>2 961</b>
14 Enskede-Årsta-Vantör	278	60	30	45	19	36	78	84	6	35	204	15	890
15 Skarpnäck	113	25	20	27	12	14	42	36	1	18	113	7	428
18 Farsta	158	40	13	33	11	30	51	50	2	31	141	11	571
21 Älvsjö	28	6	4	3	1	9	2	14		8	48	4	127
22 Hägersten-Liljeholmen	109	28	17	20	13	24	63	34	2	19	81	7	417
24 Skärholmen	174	42	10	24	11	40	45	47	3	31	98	3	528
<b>50 Enheten för hemlösa</b>	<b>39</b>	<b>4</b>	<b>3</b>	<b>22</b>	<b>2</b>	<b>11</b>	<b>29</b>	<b>41</b>	<b>3</b>	<b>9</b>	<b>57</b>	<b>5</b>	<b>225</b>
<b>HELA STADEN</b>	<b>1 867</b>	<b>414</b>	<b>188</b>	<b>337</b>	<b>139</b>	<b>340</b>	<b>647</b>	<b>615</b>	<b>43</b>	<b>302</b>	<b>1 357</b>	<b>101</b>	<b>6 350</b>

<sup>1</sup> Hushåll som avslutats (avslutad utredning för ekonomiskt bistånd) under året och inte återkommit under mätperioden.

Det är hela hushållet som avslutats, ej enskilda personer, och endast de som fått bistånd i utredningen redovisas.

**Tabell 79 Antal avslag under året bland biståndshushållen<sup>1</sup> 2007-2011**

Antal avslag under året	2007	%	2008	%	2009	%	2010	%	2011	%
0	5 630	28,5	5 274	29,1	5 307	28,7	5 042	27,3	4 738	26,2
1	3 392	17,1	3 111	17,1	3 189	17,3	3 078	16,7	3 033	16,8
2	2 652	13,4	2 450	13,5	2 513	13,6	2 531	13,7	2 457	13,6
3	1 656	8,4	1 472	8,1	1 529	8,3	1 585	8,6	1 578	8,7
4	1 515	7,7	1 340	7,4	1 476	8,0	1 438	7,8	1 413	7,8
5	800	4,0	765	4,2	771	4,2	836	4,5	864	4,8
6	913	4,6	844	4,7	812	4,4	895	4,9	851	4,7
7	427	2,2	368	2,0	426	2,3	438	2,4	496	2,7
8	550	2,8	525	2,9	496	2,7	551	3,0	530	2,9
9	233	1,2	211	1,2	220	1,2	205	1,1	261	1,4
10	399	2,0	367	2,0	342	1,9	363	2,0	427	2,4
11	134	0,7	104	0,6	94	0,5	119	0,6	150	0,8
12	306	1,5	275	1,5	246	1,3	250	1,4	267	1,5
13	64	0,3	58	0,3	61	0,3	82	0,4	67	0,4
14	243	1,2	182	1,0	198	1,1	216	1,2	187	1,0
15-	867	4,4	800	4,4	792	4,3	811	4,4	773	4,3
<b>Antal hushåll</b>	<b>19 781</b>	<b>100</b>	<b>18 146</b>	<b>100</b>	<b>18 472</b>	<b>100</b>	<b>18 440</b>	<b>100</b>	<b>18 092</b>	<b>100</b>

<sup>1</sup> Biståndshushåll = hushåll som fått ekonomiskt bistånd/ers enl LMA någon gång under året.

**Tabell 80 Antal avslag under året bland avslagshushållen<sup>1</sup> 2007-2011**

Antal avslag under året	2007	%	2008	%	2009	%	2010	%	2011	%
1	1 139	58,1	1 055	55,4	976	53,7	903	51,1	892	52,9
2	439	22,4	455	23,9	423	23,3	440	24,9	395	23,4
3	108	5,5	120	6,3	129	7,1	151	8,5	124	7,4
4	107	5,5	107	5,6	127	7,0	105	5,9	106	6,3
5	32	1,6	33	1,7	34	1,9	33	1,9	30	1,8
6	43	2,2	37	1,9	58	3,2	38	2,1	35	2,1
7	8	0,4	11	0,6	6	0,3	11	0,6	9	0,5
8	30	1,5	25	1,3	21	1,2	24	1,4	26	1,5
9	4	0,2	5	0,3	6	0,3	3	0,2	6	0,4
10	16	0,8	17	0,9	9	0,5	10	0,6	16	0,9
11	4	0,2	3	0,2	2	0,1	8	0,5	3	0,2
12	12	0,6	8	0,4	9	0,5	10	0,6	13	0,8
13	-	0,0	-	0,0	-	0,0	3	0,2	-	0,0
14	6	0,3	3	0,2	7	0,4	7	0,4	7	0,4
15-	11	0,6	27	1,4	12	0,7	22	1,2	23	1,4
<b>Antal hushåll</b>	<b>1 959</b>	<b>100</b>	<b>1 906</b>	<b>100</b>	<b>1 819</b>	<b>100</b>	<b>1 768</b>	<b>100</b>	<b>1 685</b>	<b>100</b>

<sup>1</sup> Avslagshushåll = hushåll som ansökte om ekonomiskt bistånd/ers enl LMA någon gång under året men aldrig fick något bifall - endast avslag.



**Tabell 81 Antal avslag under året bland alla<sup>1</sup> hushåll som ansökte om ekonomiskt bistånd 2008-2011**

Antal avslag under året	2009	%	2010	%	2011	%
0	5 307	26,2	5 042	25,0	4 738	24,0
1	4 165	20,5	3 981	19,7	3 925	19,8
2	2 936	14,5	2 971	14,7	2 852	14,4
3	1 658	8,2	1 736	8,6	1 702	8,6
4	1 603	7,9	1 543	7,6	1 519	7,7
5	805	4,0	869	4,3	894	4,5
6	870	4,3	933	4,6	886	4,5
7	432	2,1	449	2,2	505	2,6
8	517	2,5	575	2,8	556	2,8
9	226	1,1	208	1,0	267	1,4
10	351	1,7	373	1,8	443	2,2
11	96	0,5	127	0,6	153	0,8
12	255	1,3	260	1,3	280	1,4
13	61	0,3	85	0,4	74	0,4
14	205	1,0	223	1,1	192	1,0
15-	804	4,0	833	4,1	791	4,0
<b>Antal hushåll</b>	<b>20 291</b>	<b>100</b>	<b>20 208</b>	<b>100</b>	<b>19 777</b>	<b>100</b>

<sup>1</sup> **OBS!** Att här medräknas **alla** hushåll som ansökte och fick bifall eller skriftligt avslag någon gång under året.

**Tabell 82 Antal hushåll som fått avslag en eller flera gånger 2011 och antal avslag efter avslagstyp**

Avslagstyp	Avslag bland biståndshushåll		Avslagshushåll		Alla hushåll med avslag under året	
	Antal hushåll <sup>1</sup> med typen någon gång	Antal avslag av resp typ	Antal hushåll <sup>1</sup> med typen någon gång	Antal avslag av resp typ	Antal hushåll <sup>1</sup> med typen någon gång	Antal avslag av resp typ
Avslag pga:						
Ej till arbetsmarkn förfogande (01)	2 519	5 023	230	409	2 749	5 432
Ej medverkat till utredningen (02)	4 489	9 298	616	979	5 105	10 277
Behov tillgodoses av egna ink/ers (03)	6 167	18 041	744	1 831	6 911	19 872
Behoven fylls om sök andra bidr (04)	444	670	45	67	489	737
Behov tillgodoses av make (05)	204	476	61	101	265	577
Ej behov enligt SoL 4 kap 1 § (06)	7 959	25 394	200	380	8 159	25 774
Vistas ej i kommunen (07)	188	376	18	30	206	406
Andra orsaker (08)	4 097	9 375	235	374	4 332	9 749
<b>Samtliga "netto"</b>	<sup>2</sup> <b>13 354</b>	<b>68 653</b>	<sup>2</sup> <b>1 685</b>	<b>4 171</b>	<sup>2</sup> <b>15 039</b>	<b>72 824</b>

<sup>1</sup> Ett hushåll kan redovisas på flera avslagstyper.

<sup>2</sup> Här redovisas nettoantalet hushåll som fått avslag (ej sammanräkning av kolumnerna).

**Tabell 83 Antal och andel hushåll som fått avslag någon gång 2011, av *alla*<sup>1</sup>  
hushåll som ansökte om ekonomiskt bistånd i respektive stadsdelsförvaltning**

Stadsdels- förvaltning	Alla hushåll med biståndsansökan					
	Antal	Därav med avslag (någon gång under året)			Antal	% av samtliga
		Antal	% av samtliga	Därav endast avslag		
<b>Västerort</b>	<b>7 578</b>	<b>6 032</b>	<b>79,6</b>	<b>523</b>	<b>6,9</b>	
1 Rinkeby-Kista	2 701	2 167	80,2	168	6,2	
3 Spånga-Tensta	1902	1404	73,8	93	4,9	
4 Hässelby-Vällingby	2088	1782	85,3	197	9,4	
6 Bromma	887	679	76,6	65	7,3	
<b>Inre staden</b>	<b>2 876</b>	<b>1 840</b>	<b>64,0</b>	<b>215</b>	<b>7,5</b>	
8 Kungsholmen	444	242	54,5	30	6,8	
9 Normalm	515	291	56,5	43	8,3	
10 Östermalm	433	243	56,1	27	6,2	
12 Södermalm	1 484	1064	71,7	115	7,7	
<b>Söderort</b>	<b>8 668</b>	<b>6 745</b>	<b>77,8</b>	<b>894</b>	<b>10,3</b>	
14 Enskede-Årsta-Vantör	2 731	2 284	83,6	289	10,6	
15 Skarpnäck	1 175	927	78,9	146	12,4	
18 Farsta	1 665	1 201	72,1	156	9,4	
21 Älvsjö	350	268	76,6	16	4,6	
22 Hägersten-Liljeholmen	1 154	828	71,8	152	13,2	
24 Skärholmen	1 593	1 237	77,7	135	8,5	
<b>50 Enheten för hemlösa</b>	<b>655</b>	<b>422</b>	<b>64,4</b>	<b>53</b>	<b>8,1</b>	
<b>HELA STADEN</b>	<b>19 777</b>	<b>15 039</b>	<b>76,0</b>	<b>1 685</b>	<b>8,5</b>	

<sup>1</sup> Här medräknas alla hushåll som ansökte och fick bifall och/eller skriftligt avslag någon gång under året.

**Tabell 84 Antal avslag per avslagstyp för alla hushåll som ansökte 2011 vid stadsdelsförvaltningarna**

Stadsdels- förvaltning	ANTAL AVSLAG PER AVSLAGSTYP								Totalt
	Ej till arb- markn förfogande (01)	Ej medv till ut- redning (02)	Behov fylls av egna ink/ers (03)	Behov fylls om sök andra bidr (04)	Behov till- godoses av make (05)	Ej behov SoL 4 kap 1 § (06)	Vistas ej i kommu- nen (07)	Andra orsaker (08)	
<b>Västerort</b>	<b>2 072</b>	<b>4 737</b>	<b>9 403</b>	<b>324</b>	<b>264</b>	<b>12 895</b>	<b>113</b>	<b>4 905</b>	<b>34 713</b>
1 Rinkeby-Kista	952	1 790	3 176	149	135	4 551	33	1 164	11 950
3 Spånga-Tensta	326	529	2 069	77	59	1 706	16	2 671	7 453
4 Hässelby-Vällingby	609	1 920	3 400	71	65	5 349	59	617	12 090
6 Bromma	185	498	758	27	5	1 289	5	453	3 220
<b>Inre staden</b>	<b>343</b>	<b>716</b>	<b>1 663</b>	<b>39</b>	<b>10</b>	<b>1 886</b>	<b>18</b>	<b>1 094</b>	<b>5 769</b>
8 Kungsholmen	57	70	184	8	1	205	10	55	590
9 Norrmalm	39	125	190	6	1	246	1	90	698
10 Östermalm	43	111	236	8	0	260	2	95	755
12 Södermalm	204	410	1 053	17	8	1 175	5	854	3 726
<b>Söderort</b>	<b>2 848</b>	<b>4 470</b>	<b>8 422</b>	<b>371</b>	<b>301</b>	<b>10 820</b>	<b>269</b>	<b>3 524</b>	<b>31 025</b>
14 Enskede-Årsta-Vantör	920	2 113	3 536	131	56	3 802	84	1 544	12 186
15 Skarpnäck	369	705	891	22	19	1 416	13	371	3 806
18 Farsta	442	634	977	50	67	1 345	31	754	4 300
21 Älvsjö	52	126	342	49	5	292	2	267	1 135
22 Hägersten-Liljeholmen	550	393	814	21	59	821	14	420	3 092
24 Skärholmen	515	499	1 862	98	95	3 144	125	168	6 506
<b>50 Enheten för hemlösa</b>	<b>169</b>	<b>354</b>	<b>384</b>	<b>3</b>	<b>2</b>	<b>173</b>	<b>6</b>	<b>226</b>	<b>1 317</b>
<b>HELA STADEN</b>	<b>5 432</b>	<b>10 277</b>	<b>19 872</b>	<b>737</b>	<b>577</b>	<b>25 774</b>	<b>406</b>	<b>9 749</b>	<b>72 824</b>

**Tabell 85 Ersättningstagare i hushåll med introduktionsersättning efter hushållstyp och kön 2011**

Hushållstyp	Ersättningstagare				Antal hushåll	Hushållsstorlek
	Män <sup>1</sup>	Kvinnor <sup>1</sup>	Barn <sup>2</sup>	Summa		
<b>Ensamstående man</b>	<b>241</b>	.	<b>15</b>	<b>256</b>	<b>241</b>	<b>1,06</b>
utan barn	229	.	.	229	229	1,00
med barn	12	.	15	27	12	2,25
<b>Ensamstående kvinna</b>	.	<b>312</b>	<b>110</b>	<b>422</b>	<b>312</b>	<b>1,35</b>
utan barn	.	242	.	242	242	1,00
med barn	.	70	110	180	70	2,57
<b>Par</b>	<b>58</b>	<b>58</b>	<b>154</b>	<b>270</b>	<b>58</b>	<b>4,66</b>
utan barn	8	8	.	16	8	2,00
med barn	50	50	154	254	50	5,08
<b>Samtliga</b>	<b>299</b>	<b>370</b>	<b>279</b>	<b>948</b>	<b>611</b>	<b>1,55</b>

<sup>1</sup> Det finns inga registerledare under 18 år.

<sup>2</sup> Med barn avses även överåriga barn som upptas som hemmavarande (62 st).

**Tabell 86 Vuxna ersättningstagare i hushåll med introduktionsersättning efter ålder och hushållstyp 2011**

Ålder	Hushållstyp						Totalt
	Utan barn			Med barn			
	Ensam man	Ens kvinna	Par	Ensam man	Ens kvinna	Par	
-24	47	68	0	0	12	2	129
25-29	57	57	4	0	16	8	142
30-39	71	60	4	7	24	33	199
40-49	32	29	0	4	13	39	117
50-59	15	15	2	0	4	13	49
60-64	4	10	4	0	1	2	21
65-	3	3	2	1	0	3	12
<b>Samtliga</b>	<b>229</b>	<b>242</b>	<b>16</b>	<b>12</b>	<b>70</b>	<b>100</b>	<b>669</b>

**Tabell 87 Hushåll med introduktionsersättning efter hushållstyp och registerledarens ålder 2011**

Ålder register- ledare	Hushållstyp						Totalt
	Utan barn			Med barn			
	Ensam man	Ensam kvinna	Par	Ensam man	Ensam kvinna	Par	
-24	47	68	-	-	12	2	129
25-29	57	57	3	-	16	7	140
30-39	71	60	1	7	24	17	180
40-49	32	29	-	4	13	17	95
50-59	15	15	1	-	4	7	42
60-64	4	10	2	-	1	-	17
65-	3	3	1	1	-	-	8
<b>Samtliga</b>	<b>229</b>	<b>242</b>	<b>8</b>	<b>12</b>	<b>70</b>	<b>50</b>	<b>611</b>

**Tabell 88 Summa introduktionsersättning till flyktinghushållen efter registerledarens ålder 2011**

	Ålder							Samtliga
	-24	25-29	30-39	40-49	50-59	60-64	65-	
Antal hushåll	129	140	180	95	42	17	8	611
Summa intro- duktionsers, tkr	5 210	5 701	7 315	4 864	2 320	749	243	26 403

**Tabell 89 Summa introduktionsersättning till flyktinghushåll efter hushållstyp samt ersättningsmånader, medelersättning och genomsnittlig ersättningstid 2011**

Hushållstyp	Summa introduktionsersättning, tkr	Antal ersättningsmånader	Medelersättning per månad, kr	Genomsnittlig ersättningstid, månader
<b>Ensamstående man</b>	<b>10 300</b>	<b>1 570</b>	<b>6 561</b>	<b>6,4</b>
utan barn	9 711	1 495	6 495	6,5
med barn	590	75	7 862	6,3
<b>Ensamstående kvinna</b>	<b>11 958</b>	<b>1 860</b>	<b>6 429</b>	<b>6,8</b>
utan barn	9 522	1 510	6 306	6,2
med barn	2 437	350	6 961	5,0
<b>Par</b>	<b>4 144</b>	<b>316</b>	<b>13 115</b>	<b>6,7</b>
utan barn	689	65	10 602	8,1
med barn	3 455	251	13 766	5,0
<b>Samtliga</b>	<b>26 403</b>	<b>3 746</b>	<b>7 048</b>	<b>6,6</b>

**Tabell 90 Introduktionsersättning 2000-2011**

	2000	2006	2007	2008	2009	2010	2011
Summa utgiven introduktionsersättning, tkr	85 010	89 965	128 447	90 941	54 899	56 454	26 403
därav ersättning till <sup>1</sup>							
EGT-liknande ändamål	87%	..	..	..	..	..	89%
Extra ersättning	13%	..	..	..	..	..	11%
Antal introduktionshushåll	1 708	1 535	2 723	2 044	1 328	1 176	611
Antal ersättningstagare	3 888	2 715	4 988	3 659	2 464	1 928	948
Hushållsstorlek	2,28	1,77	1,83	1,79	1,86	1,64	1,55
Antal ersättningsmånader	11 273	10 574	15 888	12 361	7 312	7 753	3 746
Ersättningsmånader per introduktionshushåll	6,6	6,9	5,8	6,0	5,5	6,6	6,6
Medelersättning, kr per ersättningshushåll och månad	7 541	8 508	8 085	7 357	7 508	7 282	7 048

<sup>1</sup> Uppgift saknas om ändamålen för introduktionsersättningen 2004-2010.

**Tabell 91 Antal ersättningstagare och antal hushåll med introduktionsersättning 1996-2011**

År	Ersättningstagare			Hushåll					
	Totalt	vuxna	barn	Världsdel efter registerledarens medborgarskapsgrupp <sup>1</sup>					Totalt
				Europa	Asien	Afrika	Latin-/Syd-amerika	Övriga	
1996	3 001	1 841	1 160	337	688	239	77	18	1 359
1997	2 285	1 388	897	142	632	144	74	25	1 017
1998	3 020	1 810	1 210	134	910	197	85	21	1 347
1999	3 471	2 072	1 399	131	1 093	154	115	15	1 508
2000	3 888	2 303	1 585	95	1 382	132	83	16	1 708
2001	3 406	2 088	1 318	61	1 344	128	47	19	1 599
2002	2 758	1 790	968	38	1 128	235	31	20	1 452
2003	2 582	1 628	954	..	..	..	..	..	..
2004	1 638	1 019	619	..	..	..	..	..	..
2005	1 208	718	490	..	..	..	..	..	..
2006	2 715	1 842	873	..	..	..	..	..	..
2007	4 988	3 333	1 655	..	..	..	..	..	..
2008	3 659	2 371	1 288	31	899	564	11	539	2 044
2009	2 464	1 536	928	29	613	668	5	13	1 328
2010	1 928	1 286	642	20	349	785	6	16	1 176
<b>2011</b>	<b>948</b>	<b>669</b>	<b>279</b>	<b>12</b>	<b>164</b>	<b>425</b>	<b>2</b>	<b>8</b>	<b>611</b>

<sup>1</sup> Uppgift saknas om medborgarskap för ersättningstagarna 2003-2007.

**Tabell 92 Antal hushåll med introduktionsersättning fördelade efter registerledarens ålder 1996-2011**

År	Ålder							Totalt
	-24 år	25-29 år	30-39 år	40-49 år	50-59 år	60-64 år	65- år	
1996	235	355	466	190	96	15	2	1 359
1997	181	242	382	142	64	6	-	1 017
1998	268	343	469	196	69	2	-	1 347
1999	265	360	544	241	96	-	2	1 508
2000	317	378	623	274	115	1	-	1 708
2001	307	357	557	259	111	8	-	1 599
2002	271	338	529	229	77	8	-	1 452
2003	221	288	500	201	76	12	-	1 298
2004	125	182	327	124	32	4	-	794
2005	77	111	239	125	20	4	1	577
2006	241	325	598	261	85	14	11	1 535
2007	412	615	1024	441	165	40	26	2 723
2008	340	476	734	311	129	37	17	2 044
2009	236	263	482	217	86	36	8	1 328
2010	276	235	366	181	80	32	6	1 176
<b>2011</b>	<b>129</b>	<b>140</b>	<b>180</b>	<b>95</b>	<b>42</b>	<b>17</b>	<b>8</b>	<b>611</b>

**Tabell 93 Antal hushåll med introduktionsersättning fördelade efter hushållstyp 1996-2011**

År	Hushållstyp						Totalt
	Utan barn			Med barn			
	Ensam man	Ensam kvinna	Par	Ensam man	Ensam kvinna	Par	
1996	563	198	104	13	103	378	1 359
1997	412	143	84	7	84	287	1 017
1998	562	212	89	3	107	374	1 347
1999	590	231	113	6	117	451	1 508
2000	709	237	117	12	155	478	1 708
2001	707	240	89	8	155	400	1 599
2002	706	263	57	7	137	272	1 442
2003	654	202	36	14	98	294	1 298
2004	365	119	31	10	75	194	794
2005	245	95	15	12	84	126	577
2006	828	229	38	10	161	269	1 535
2007	1325	459	145	21	308	465	2 723
2008	908	500	71	61	248	256	2 044
2009	494	407	43	38	181	165	1 328
2010	448	434	21	23	161	89	1 176
<b>2011</b>	<b>229</b>	<b>242</b>	<b>8</b>	<b>12</b>	<b>70</b>	<b>50</b>	<b>611</b>



**Tabell 94 Antal hushåll med introduktionsersättning och summa ersättning, tkr, i respektive stadsdelsförvaltning 2008-2011**

Stadsdelsförvaltning	Antal hushåll				Summa, tkr			
	2008	2009	2010	2011	2008	2009	2010	2011
<b>Västerort</b>	<b>1 333</b>	<b>928</b>	<b>861</b>	<b>442</b>	<b>59 991</b>	<b>37 897</b>	<b>41 063</b>	<b>18 553</b>
1 Rinkeby-Kista	546	411	403	219	25 293	15 587	19 535	8 329
3 Spånga-Tensta	423	270	263	138	19 255	11 513	12 683	6 177
4 Hässelby-Vällingby	309	221	172	72	12 504	9 739	8 026	3 361
6 Bromma	55	26	23	13	2 939	1 058	819	687
<b>Inre staden</b>	<b>24</b>	<b>21</b>	<b>17</b>	<b>14</b>	<b>1 307</b>	<b>842</b>	<b>678</b>	<b>638</b>
8 Kungsholmen	9	12	8	3	629	597	467	131
9 Norrmalm	4	2	-	1	203	73	-	47
10 Östermalm	2	-	-	-	89	-	-	-
12 Södermalm	9	7	9	10	386	171	211	460
<b>Söderort</b>	<b>687</b>	<b>379</b>	<b>298</b>	<b>155</b>	<b>29 643</b>	<b>16 160</b>	<b>14 713</b>	<b>7 212</b>
14 Enskede-Årsta-Vantör	268	155	113	58	10 608	6 038	4 876	2 249
15 Skarpnäck	62	28	20	5	2 739	1 078	746	199
18 Farsta	85	42	35	17	3 356	1 957	1 631	820
21 Älvsjö	18	11	16	16	959	527	775	870
22 Hägersten-Liljeholmen	71	29	15	4	3 973	1 718	714	107
24 Skärholmen	183	114	99	55	8 009	4 842	5 970	2 967
<b>50 Enheten för hemlösa</b>	<b>-</b>	<b>-</b>	<b>-</b>	<b>-</b>	<b>-</b>	<b>-</b>	<b>-</b>	<b>-</b>
<b>HELA STADEN</b>	<b>2 044</b>	<b>1 328</b>	<b>1 176</b>	<b>611</b>	<b>90 941</b>	<b>54 899</b>	<b>56 454</b>	<b>26 403</b>

**Tabell 95 Antal ersättningstagare med introduktionsersättning  
fördelade efter barn och vuxna i respektive stadsdelsförvaltning 2010-2011**

Stadsdels- förvaltning	Antal ersättningstagare 2010			Antal ersättningstagare 2011		
	Barn	Vuxna	Totalt	Barn	Vuxna	Totalt
<b>Västerort</b>	<b>462</b>	<b>924</b>	<b>1 386</b>	<b>184</b>	<b>473</b>	<b>657</b>
1 Rinkeby-Kista	223	432	655	95	237	332
3 Spånga-Tensta	139	281	420	49	143	192
4 Hässelby-Vällingby	94	187	281	39	80	119
6 Bromma	6	24	30	1	13	14
<b>Inre staden</b>	<b>1</b>	<b>17</b>	<b>18</b>	<b>1</b>	<b>14</b>	<b>15</b>
8 Kungsholmen	1	8	9	-	3	3
9 Norrmalm	-	-	-	-	1	1
10 Östermalm	-	-	-	-	-	-
12 Södermalm	-	9	9	1	10	11
<b>Söderort</b>	<b>179</b>	<b>345</b>	<b>524</b>	<b>94</b>	<b>182</b>	<b>276</b>
14 Enskede-Årsta-Vantör	52	124	176	40	65	105
15 Skarpnäck	6	22	28	-	5	5
18 Farsta	13	39	52	5	18	23
21 Älvsjö	2	17	19	5	18	23
22 Hägersten-Liljeholmen	3	17	20	-	4	4
24 Skärholmen	103	126	229	44	72	116
<b>50 Enheten för hemlösa</b>	<b>-</b>	<b>-</b>	<b>-</b>	<b>-</b>	<b>-</b>	<b>-</b>
<b>HELA STADEN</b>	<b>642</b>	<b>1 286</b>	<b>1 928</b>	<b>279</b>	<b>669</b>	<b>948</b>

Tabell 96 Alla vuxna personer med introduktionsersättning efter försörjningshinder<sup>1</sup> och stadsdelsförvaltning 2011

Försörjningshinder (kod)	Stadsdelsförvaltning							
	1 Rinkeby- Kista	3 Spånga- Tensta	4 Hässelby- Vällingby	6 Bromma	8 Kungs- holmen	9 Norr- malm	10 Öster- malm	12 Söder- malm
<b>Försörjningshinder (kod)</b>								
Arbetslös, otillräckl ersättn A-kassa/Alfa (01)	5	1	1	1	-	-	-	-
Arbetslös utan ersättning (02)	25	19	23	3	1	-	-	-
Arbetslös utan ersättning - i aktivitet (03)	209	132	61	9	1	1	-	4
Deltidsarbete, ofrivilligt (04)	1	2	1	-	1	-	-	-
Arbetslös, otillräcklig ersättning AF (05)	7	4	9	5	-	-	-	-
Sjukskriven, ingen sjukpenning (06)	19	14	10	-	-	-	-	-
Sjukskriven, otillräcklig sjukpenning (07)	-	-	-	-	-	-	-	-
Föräldrapenning, otillräcklig (08)	15	4	4	-	-	-	-	1
Sjuk- eller aktivitetsers, otillräcklig (09)	-	-	1	-	-	-	-	1
Flykting i introduktion (10)	3	2	-	-	1	-	-	7
Flykting i introduktion - i aktivitet (11)	9	6	6	8	2	1	-	8
Arbetslös, väntar ers A-kass/Alfa/AF (13)	2	-	1	3	1	-	-	-
Flykting med varaktigt nedsatt arbförmåga eller över 60 år vid UT (15)	2	4	1	-	-	-	-	-
Över 65 år med ingen eller låg ålderspension (16)	-	-	-	-	-	-	-	-
Sökt och väntar barnomsorgsplats (17)	4	1	1	-	-	-	-	-
Heltidsarbete, otillräcklig inkomst (18)	-	-	4	-	-	-	-	-
Fotboja (19)	-	-	-	-	-	-	-	-
Utan försörjningshind - har ink över norm (22)	-	1	1	-	-	-	-	-
Sociala-/medicinska skäl (23)	4	5	3	-	1	-	-	-
Indrag ers/utförsäkr fr FK - 1:a ansök (24)	-	-	-	-	-	-	-	-
Sjukskriven, väntar på sjukpenning (25)	-	-	-	-	-	-	-	-
Sjuk- eller aktivitetsers, väntar (26)	1	-	-	-	-	-	-	-
Föräldrapenning, väntar (27)	1	2	2	-	-	-	-	-
Deltidsarb, ofrivill, väntar ink av lön (28)	1	1	1	-	-	-	-	-
Heltidsarbete, väntar inkomst av lön (29)	6	3	-	-	-	-	-	-
Utan försörjningshinder - saknar EGT (30)	-	-	-	-	-	-	-	-
Utlänning med ersättning enligt LMA (40)	-	-	-	-	-	-	-	-
<b>Summa vuxna<sup>2</sup></b>	<b>237</b>	<b>143</b>	<b>80</b>	<b>13</b>	<b>3</b>	<b>1</b>	<b>0</b>	<b>10</b>

<sup>1</sup> Ersättningstagarna kan ha ett eller flera olika försörjningshinder under året. Här presenteras de på varje försörjningshinder de hade.

En ersättningstagare kan alltså återfinnas i flera kolumner, dock endast på en stadsdelsförvaltning (den sista de fick ersättning i).

<sup>2</sup> Netto.

**Tabell 96 Alla vuxna personer med introduktionsersättning efter försörjningshinder<sup>1</sup> och stadsdelsförvaltning 2011**

*forts*

Försörjningshinder (kod)	Stadsdelsförvaltning						Enheten f hemlösa	Hela staden
	14 Enskede- Årsta-Vant	15 Skarp- näck	18 Farsta	21 Älvsjö	22 Häger- sten-Liljeh	24 Skär- holmen		
<b>Försörjningshinder (kod)</b>								
Arbetslös, otillräckl ersättn A-kassa/Alfa (01)	-	-	-	-	-	-	-	<b>8</b>
Arbetslös utan ersättning (02)	4	-	1	6	-	2	-	<b>84</b>
Arbetslös utan ersättning - i aktivitet (03)	39	5	16	15	3	56	-	<b>551</b>
Deltidsarbete, ofrivilligt (04)	1	-	-	-	-	1	-	<b>7</b>
Arbetslös, otillräcklig ersättning AF (05)	-	-	-	4	-	11	-	<b>40</b>
Sjukskriven, ingen sjukpenning (06)	8	-	-	3	-	6	-	<b>60</b>
Sjukskriven, otillräcklig sjukpenning (07)	-	-	-	-	-	-	-	<b>0</b>
Föräldrapenning, otillräcklig (08)	6	-	-	1	-	11	-	<b>42</b>
Sjuk- eller aktivitetsers, otillräcklig (09)	10	3	11	-	-	-	-	<b>26</b>
Flykting i introduktion (10)	13	1	3	4	-	7	-	<b>41</b>
Flykting i introduktion - i aktivitet (11)	43	5	14	4	3	10	-	<b>119</b>
Arbetslös, väntar ers A-kass/Alfa/AF (13)	-	-	-	-	-	5	-	<b>12</b>
Flykting med varaktigt nedsatt arbförmåga eller över 60 år vid UT (15)	-	-	-	-	-	-	-	<b>7</b>
Över 65 år med ingen eller låg ålderspension (16)	-	-	-	2	-	1	-	<b>3</b>
Sökt och väntar barnomsorgsplats (17)	2	-	-	-	-	5	-	<b>13</b>
Heltidsarbete, otillräcklig inkomst (18)	-	-	-	-	-	-	-	<b>4</b>
Fotboja (19)	-	-	-	-	-	-	-	<b>-</b>
Utan försörjningshind - har ink över norm (22)	-	-	-	-	-	-	-	<b>2</b>
Sociala-/medicinska skäl (23)	-	-	-	3	-	3	-	<b>19</b>
Indrag ers/utförsäkr fr FK - 1:a ansök (24)	-	-	-	-	-	-	-	<b>-</b>
Sjukskriven, väntar på sjukpenning (25)	-	-	-	-	-	-	-	<b>0</b>
Sjuk- eller aktivitetsers, väntar (26)	8	1	6	-	-	-	-	<b>16</b>
Föräldrapenning, väntar (27)	3	-	-	-	-	2	-	<b>10</b>
Deltidsarb, ofrivill, väntar ink av lön (28)	2	-	-	-	-	-	-	<b>5</b>
Heltidsarbete, väntar inkomst av lön (29)	-	-	-	-	-	-	-	<b>9</b>
Utan försörjningshinder - saknar EGT (30)	-	-	-	-	-	-	-	<b>0</b>
Utlänning med ersättning enligt LMA (40)	-	-	-	-	-	-	-	<b>0</b>
<b>Summa vuxna<sup>2</sup></b>	<b>65</b>	<b>5</b>	<b>18</b>	<b>18</b>	<b>4</b>	<b>72</b>	<b>-</b>	<b>669</b>





STADSLEDNINGSKONTORET  
Stadshuset, 105 35 Stockholm  
Telefon 08-508 29 000 Fax 08-508 29 970  
[www.stockholm.se](http://www.stockholm.se)