



STATISTIK OM STOCKHOLM

SOCIALA FÖRHÅLLANDEN

Ekonomiskt bistånd samt introduktionsersättning 2012

FÖRORD

På uppdrag av Stockholms stad presenterar Sweco Eurofutures denna årsrapport som beskriver utvecklingen av ekonomiskt bistånd och introduktionsersättning i Stockholms stad med tonvikt på det senaste året jämfört med året innan. Syftet är att för verksamheten ge ett underlag för styrning och planering samt en allsidig information till beslutsfattare och allmänhet. Biståndsbehovet beskrivs mot bakgrund av variabler som ålder, hushållstyp, medborgarskap och födelseland. Där det är möjligt görs jämförelser mellan gruppen biståndstagare och stadens befolkning som helhet.

Rapporten grundar sig på uppgifter som hämtas ur Sociala system (tidigare Paraplyet, stadens registreringssystem för bl.a. ekonomiskt bistånd och introduktionsersättning).

Rapporten omfattar tre olika typer av ersättningar till hushåll:

1. **Ekonomiskt bistånd:** Ekonomiskt bistånd betalas ut till dem som ansöker och inte har tillräckliga medel för sin försörjning eller annat som är nödvändigt för livsföringen och vilkas behov inte kan tillgodoses på annat sätt (SoL 4 kap 1§).
2. **Introduktionsersättning:** Nyanlända flyktingar med uppehållstillstånd har erbjudits introduktionsersättning under en 18 månaders introduktionstid, istället för ekonomiskt bistånd, från staden. Ersättningen upphörde att utbetalas i juli 2012 då ansvaret för nyanlända flyktingar helt övergått till Etableringsersättning på Arbetsförmedlingen.
3. **Ersättning enligt LMA:** Migrationsverket har ansvaret för försörjning för invandrare som saknar uppehållstillstånd och är asylsökande. Ett mindre antal hushåll finns hos kommunen (anhörigsökande) och får sin försörjning genom ersättning enligt lagen om mottagning av asylsökande m fl. (tidigare kallat asylbidrag).

Fokus i rapporten ligger på redovisningen av ekonomiskt bistånd inklusive ersättning enligt LMA. Ersättning enligt LMA utgör endast 0,07 procent av det totala utbetalade biståndet, varför begreppet ”ekonomiskt bistånd” används genomgående.

När biståndshushållen redovisas per stadsdelsförvaltning placeras de, med det bistånd och biståndsmånader de haft under året, **på den förvaltning de senast under året fick ekonomiskt bistånd**. De förekommer alltså endast en gång i materialet.

Innehåll	
FÖRORD.....	1
SAMMANFATTNING	3
EKONOMISKT BISTÅND.....	6
Dämpad kostnadsökning för ekonomiskt bistånd	6
<i>Stadsdelsförvaltningarna</i>	8
Faktorer som påverkar kostnaden för ekonomiskt bistånd	8
Antalet biståndshushåll minskade med 5,2 procent.....	10
<i>Stadsdelsförvaltningarna</i>	11
Arbetslöshet det dominerande försörjningshindret	12
<i>Stadsdelsförvaltningarna</i>	15
<i>Etableringslagen fr.o.m. 1:a december 2010</i>	16
Medelbidraget	17
<i>Stadsdelsförvaltningarna</i>	19
Längre biståndstider ökar kostnaderna.....	20
<i>Stadsdelsförvaltningarna</i>	22
Minskad hushållsstorlek.....	23
Nära hälften av de vuxna biståndstagarna är 30 – 49 år	25
<i>Stadsdelsförvaltningarna</i>	26
Minskat biståndstagande i befolkningen	27
<i>Stadsdelsförvaltningarna</i>	28
Drygt hälften av de vuxna biståndstagarna är födda utom Europa.....	30
Största andelen av biståndet till ekonomisk grundtrygghet, men andelen övrigt ekonomiskt bistånd ökar	33
Kraftig minskning av antalet nytillkomna biståndshushåll.....	34
<i>Stadsdelsförvaltningarna</i>	36
Biståndstider i ett längre perspektiv.....	37
<i>Stadsdelsförvaltningarna</i>	39
Avslagsbeslut 2012.....	40
<i>Stadsdelsförvaltningarna</i>	41
Avslutade hushåll 2012.....	42
<i>Avslutsorsak</i>	44
<i>Stadsdelsförvaltningarna</i>	45
INTRODUKTIONSERSÄTTNING	46
<i>Stadsdelsförvaltningarna</i>	47
Avslutade ersättningshushåll	48
DEFINITIONER.....	50
Ekonomiskt bistånd.....	50
Introduktionsersättning.....	51
Ersättning enligt LMA.....	51
Underlag för statistiken från "PARAPLYET"	51
Nettostatistik	51
Avseendemånad	52
Hushåll	52
Biståndstagare	52
Födelseland och Medborgarskapsgrupper	53
Försörjningshinder	53
Avslag	53
Avslutade	53
Symboler och förkortningar som används i tabellerna.....	53
KODFÖRTECKNING	54
Försörjningshinder	54
Ändamål.....	54
Avslag av ekonomiskt bistånd/introduktionsersättning	56
Avslutskoder för ekonomiskt bistånd	56
Avslutskoder för Introduktionsersättning.....	56
TABELLFÖRTECKNING.....	57

SAMMANFATTNING

Kostnaden för *ekonomiskt bistånd* var 988 mnkr i staden 2012. Det var en kostnadsökning med 3 mnkr eller 0,3 procent jämfört med föregående år. 17 150 *hushåll* fick ekonomiskt bistånd någon gång under året. Det var en minskning med ca 940 hushåll eller -5,2 procent jämfört med 2011.

I ett historiskt perspektiv är kostnaderna för ekonomiskt bistånd låga. Trots inflationen ligger kostnaderna på samma nivå som i inledningen av lågkonjunkturen 1990-talet. Antalet biståndshushåll har inte varit så lågt sedan före 1965.

Kostnadsökningen 2012 förklaras av att medelbidraget per person ökade och att hushållens biståndstider blev något längre. Kostnadsökningen motverkades dock av att antalet biståndshushåll minskade och att biståndshushållens storlek var något mindre än 2011.

Medelbidraget per person var 4 659 kr per månad 2012 vilket var en ökning med 4,2 procent jämfört med 2011. Observera att måttet tar hänsyn till förändringar av hushållsstorleken. Ca 3,2 procentenhet av ökningen förklaras av den genomsnittliga höjningen av riksnormen 2012. Inflationen (KPI) var 0,89 procent under 2012. *Medelbidraget per hushåll och månad* är det vanligaste medelbidragsmåttet och var 7 998 kronor 2012. Det var en ökning med 236 kronor eller 3,0 procent jämfört med 2011. Hushållsstorleken har minskat till i genomsnitt 1,72 personer vilket förklarar varför medelbidraget per hushåll inte ökade lika mycket som medelbidraget per person.

Den *genomsnittliga biståndstiden* var 7,2 månader för hushållen 2012. Det var en ökning med 0,2 månader jämfört med 2011 eller 2,7 procent.

42 procent av biståndshushållen hade långvarigt biståndsbehov, 10 – 12 månader under året. De fick 73 procent av den totala biståndskostnaden. Det är ungefär samma relation som under de senaste åren.

Sett i ett femårsperspektiv hade dryg en fjärdedel, 4 750, av alla biståndshushåll 2012 haft bistånd fem år i följd (de hade allt mellan 1 – 12 månader per år). De ökade med 80 hushåll jämfört med 2011. Av hushållen med bistånd alla fem åren hade 3 210 hushåll haft långvarigt biståndsbehov, mellan 49 – 60 biståndsmånader under de åren. Det var en ökning med drygt 40 hushåll.

Sammanfattningsvis förklaras kostnadsökningen med 0,3 procent mellan 2011 och 2012 av:

	Förändring i mnkr	Förändring i %-enheter
Längre biståndstid	26,5	2,7
Högre medelbidrag per person	41,5	4,2
<i>motverkades av</i>		
Färre biståndshushåll	-51,3	-5,2
Mindre hushållsstorlek	-11,1	-1,1
Synergieffekt	-2,7	-0,3
Summa	2,9	0,3

De 17 150 biståndshushållen omfattade 29 440 *personer* 2012. De motsvarade 3,3 procent av stadens befolkning. Det var en minskning av biståndstagandet i befolkningen med 0,3 procentenhet jämfört med 2011. Det är den lägsta nivån på biståndstagandet som observerats i staden sedan 1982 när socialtjänstlagen trädde ikraft.

I den *vuxna* befolkningen var biståndstagandet högst i åldersgruppen 50 – 59 år med 3,8 procent vilket är en minskning med 0,2 procentenhet. Ända från början av 90-talet och till och med 2007 var biståndstagandet högst bland de unga, 18 – 24 år. 2012 hade 3,2 procent av de unga ekonomiskt bistånd någon gång under året vilket var en minskning med 0,3 procentenhet jämfört med 2011.

10 225 barn ingick i biståndshushållen. Det innebär att 6,0 procent av stadens barn levde i hushåll som någon gång under året hade behov av ekonomiskt bistånd. Det var en minskning med 0,6 procentenhet jämfört med 2011. I genomsnitt hade barnhushållen 2 barn. De flesta av dessa barn levde med en ensamstående mamma, 51 procent, medan 37 procent levde med två vuxna och resterande 12 procent med en ensamstående pappa.

De *ensamstående männen och kvinnorna utan barn* dominerar bland biståndshushållen. Så var fallet 2012 liksom tidigare år. De minskade med 430 hushåll, eller -3,7 procent jämfört med 2011. De *ensamstående med barn*, både män och kvinnor, minskade däremot med -4,2 procent. Parhushållen med och *utan barn* minskade med -11,6 procent. Den större minskningstakten av de stora hushållen gav en minskning av den genomsnittliga hushållsstorleken till 1,72 personer per biståndshushåll 2012.

48 procent av biståndstagarna (vuxna och barn) 2012 var födda i Sverige. Mer än hälften av biståndstagarna var alltså födda utanför Sverige. I *relation till befolkningen* är biståndstagandet lägst bland de födda i Sverige och övriga Norden, 2,1 procent och högst bland de födda utom Norden, 8,3 procent. Det var en liten minskning av biståndstagandet i befolkningen född i Sverige och övriga Norden, och en större minskning, med 1 procentenhet, bland de födda utanför Norden.

Drygt 12 030 personer eller 63 procent av de vuxna biståndstagarna fick bistånd på grund av arbetslöshet någon gång 2012. Det var en minskning med 600 personer jämfört med 2011 men en ökad andel av biståndstagarna. Personerna i kategorin har i de flesta fall varit arbetslösa *utan* ersättning från A-kassa/Alfa och i aktivitet av något slag, eller varit i aktivitet genom arbetsförmedlingen med *låg ersättning*. Många av dem har pendlat mellan olika varianter av arbetslöshetsrelaterade försörjningshinder. En ökad andel har varit i någon form av aktivitet vilket oftast inneburit aktivitet via Jobbtorg Stockholm eller Arbetsförmedlingen.

24 procent eller 4 700 av de vuxna biståndstagarna fanns inom kategorin sjukskriven någon gång under året och 23 procent eller 4 400 av biståndstagarna hade sociala-/medicinska skäl till bistånd någon gång under året. Det var en relativt oförändrad andel av biståndstagarna men en minskning av antalet personer i båda kategorierna jämfört med 2011.

4 970 hushåll eller 29 procent av biståndshushållen var nytillkomna 2012. Det var 650 färre nytillkomna hushåll jämfört med 2011. En ökad andel av de nytillkomna hushållen, 38 procent, var under 30 år. Andelen unga bland samtliga biståndshushåll var 25 procent, dvs de unga är överrepresenterade bland de nytillkomna såsom de oftast är.

5 880 hushåll avslutades 2012. Det innebar att 34 procent av biståndshushållen avslutades under året. Unga och äldre avslutas i något högre utsträckning än medelålders hushåll. Den vanligaste avslutsorsaken, 29 procent av de avslutade, var att man börjat arbeta. För en dryg femtedel av de avslutade hushållen var avslutsorsaken ”Okänt”.

Introduktionsersättningen ersattes av Etableringsersättning via Arbetsförmedlingen från och med december 2010, och introduktionsersättningen fasades ut för de då redan aktuella i stadens fram till och med juni 2012. Under 2012 fick 97 hushåll *introduktionsersättning* någon gång, januari – juni, till en kostnad av 2,3 mnkr.

EKONOMISKT BISTÅND

Dämpad kostnadsökning för ekonomiskt bistånd

Kostnaden för ekonomiskt bistånd i staden var 988 mnkr 2012. Det var en ökning av kostnaden med 3 mnkr eller 0,3 procent jämfört med 2011. Av kostnaden utgjorde 0,07 procent ersättning enligt LMA (Lagen om Mottagande av Asylsökande m.fl.) som fortsättningsvis inte särredovisas i denna rapport. (Tabell 1 och 57 i tabellbilagan.)

Kostnaden för ekonomiskt bistånd i löpande priser, mnkr, 1990 – 2012

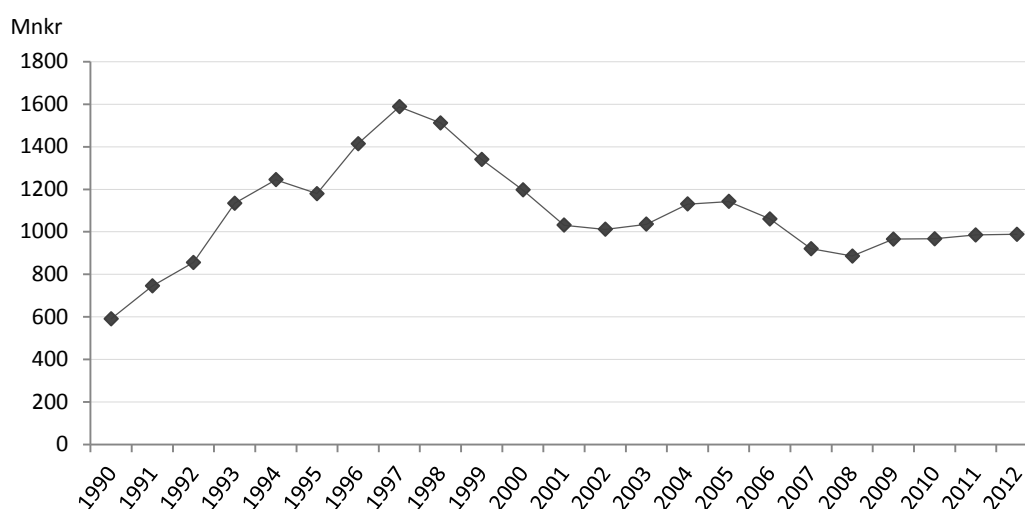

OBS att 1990 – 1994 är utbetalat bistånd på dåvarande Flyktingbyrån exkluderat för bättre jämförbarhet med senare år då nyanlända flyktingar erhåller introduktionsersättning fr.o.m. 1995¹tom juni 2012.

I ett drygt 20-årigt perspektiv framstår kostnadsutvecklingen under 2000-talet som relativt odramatisk. Efter att kostnaden sjunkit kraftigt från 1997 till 2001 (-35 procent) var förändringarna små ett par år i början av 2000-talet. 2004 skedde en 9-procentig ökning då den rådande lågkonjunkturen nådde hela arbetsmarknaden (den började i IT-sektorn). Från 2005 sjönk kostnaden för ekonomiskt bistånd kontinuerligt t.o.m. 2008 (-22 procent).

I lågkonjunkturen 2009 var den 9 procentiga kostnadsökningen i staden oväntat låg i förhållande till utvecklingen i riket som helhet². Åren 2010 till 2012 har kostnadsökningarna för ekonomiskt bistånd i staden varit dämpade trots hög, och under senare delen av 2012 ökande, arbetslöshet.

¹ Till och med 1994 handlades stadens flyktinghushåll på Flyktingbyrån. Det bistånd som utbetalades där kan inte direkt jämföras med den introduktionsersättningen som utbetalats mellan 1995 – juni 2012 och som endast utbetalades under 18 månaders introduktion.

² Riket som helhet var kostnadsökningen för ekonomiskt bistånd 20 procent mellan 2008 och 2009. Beräkningen inkluderar introduktionsersättning vilket inte stadens siffror gör. När introduktionsersättningen inkluderas utgick 1 020 mnkr i staden vilket var en ökning med 44 mnkr jämfört med 2008, alltså en kostnadsökning med 4 procent.

I följande diagram kan den relativt dämpade utvecklingen av utbetalat ekonomiskt bistånd i staden under de senaste konjunkturmässigt turbulenta åren jämföras med utvecklingen i Göteborg och Malmö samt Stockholms län³. 2009 ökade kostnaderna tydligt i alla redovisade kommuner utom i Stockholms stad. 2012 ökade kostnaden för Malmö men inte för övriga.

Kostnaden för ekonomiskt bistånd, Tkr, i Stockholms län, Göteborg, Malmö och Stockholms 2008 - 2012

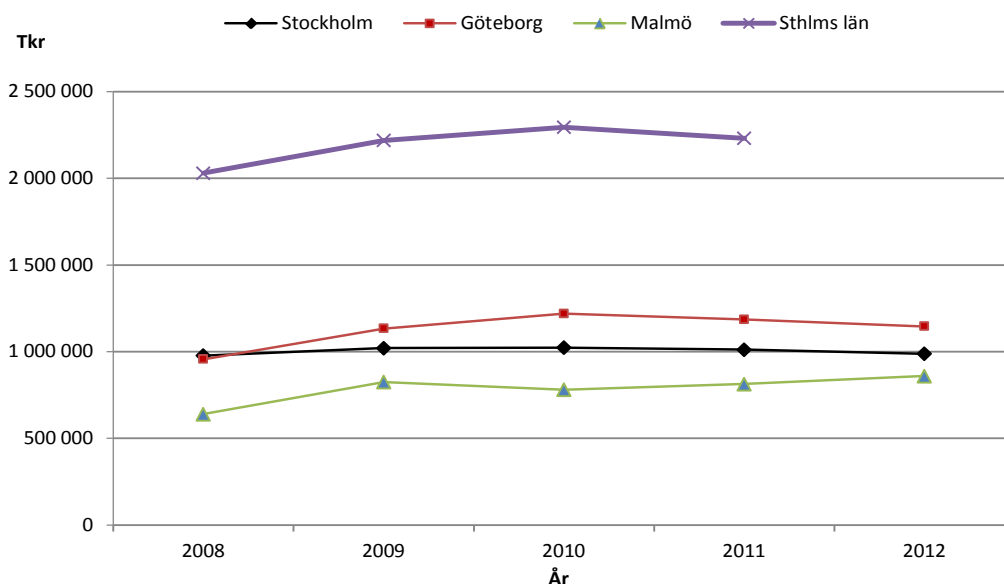

I följande diagram jämförs utbetalat ekonomiskt bistånd i kronor per invånare. Malmö ligger högst av de tre storstäderna medan Stockholm ligger lägst.

Kronor ekonomiskt bistånd per invånare i Göteborg, Malmö och Stockholms 2008 - 2012

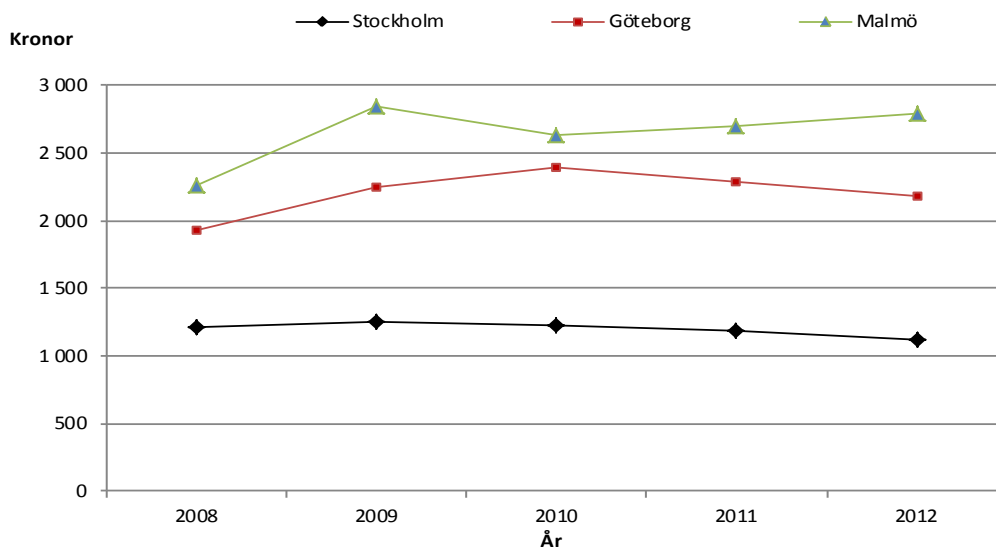

³ Årsuppgift för länet och Riket 2012 publiceras av Socialstyrelsen i juni 2013.

Stadsdelsförvaltningarna

Kostnaden för ekonomiskt bistånd ökade något i de flesta stadsdelsförvaltningarna 2012 jämfört med 2011. I Hägersten-Liljeholmen och Norrmalm var dock kostnaden nära oförändrad och i Södermalm, Enskede-Årsta-Vantör och Skärholmen skedde kostnadsminskningar. Mest minskade kostnaden i Enskede-Årsta-Vantör, -6,5 procent eller 9 mnkr och i Södermalm, -2,1 procent eller 1,4 mnkr.

Kostnaden för ekonomiskt bistånd i löpande priser, mnkr, per stadsdelsförvaltning 2011 och 2012

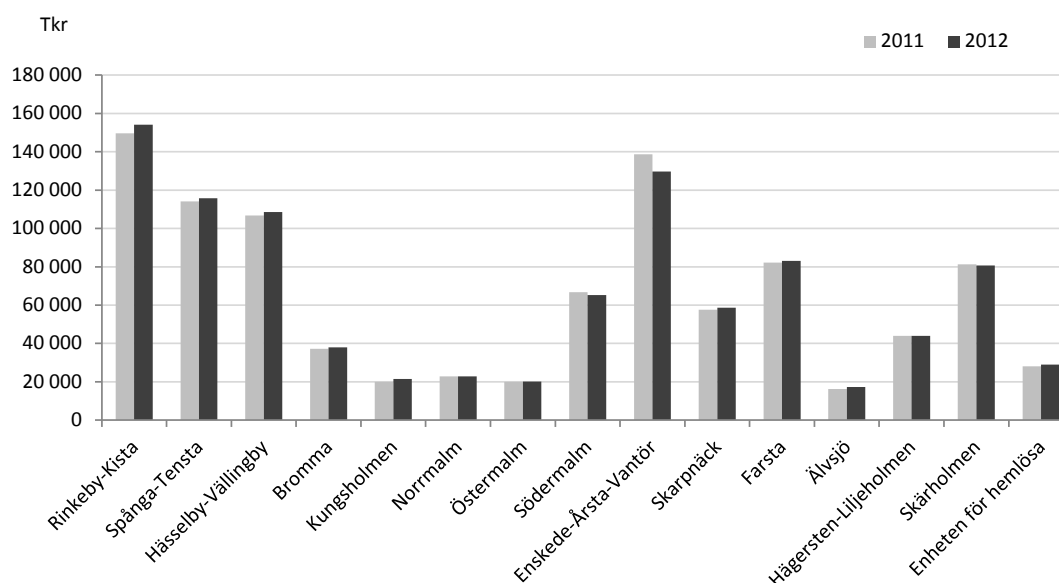

De största procentuella ökningarna skedde i Kungsholmen med 7,5 procent, Älvsjö med 6,0 procent och Rinkeby-Kista med 2,9 procent. Det motsvarade en ökning med 1,5 mnkr i Kungsholmen, med 1,0 mnkr i Älvsjö och 4,4 mnkr i Rinkeby-Kista. Kostnaden ökade också på Enheten för hemlösa med 3,2 procent eller nära 1 mnkr. Tabell 56 i tabellbilagan.

Faktorer som påverkar kostnaden för ekonomiskt bistånd

Kostnaderna för ekonomiskt bistånd påverkas av många faktorer. Följande diagram visar inflationens påverkan på kostnaderna (skillnaden mellan kurvorna). I brist på inflationsmått som avser staden används uppgifter för riket (KPI). I löpande priser var kostnaden 370 mnkr högre 2012 än 1990 vilket motsvarar en ökning med 60 procent. I fasta priser, med 1990 års prisnivå, har kostnaden istället ökat med 5,7 procent. Den största delen av kostnadsökningen 2012 jämfört med 1990 kan alltså tillskrivas inflationen. De senast fyra åren har kostnaden i fasta priser minskat något.

Kostnaden för ekonomiskt bistånd i löpande och fasta priser, mnkr, 1990 - 2012

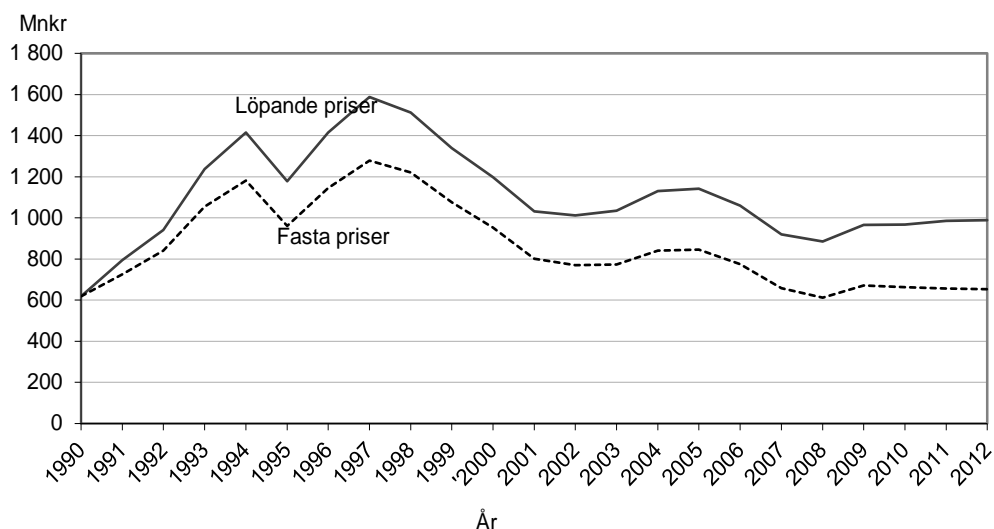

Här presenteras de faktorer som påverkar ekonomiskt bistånd som kan mätas via statistiken; **antal hushåll, medelbidrag per person och månad, hushållsstorlek och biståndstid**. Antalet biståndshushåll påverkas i sin tur av t.ex. befolkningsutvecklingen och sammansättningen, konjunkturen, arbetsmetoder och bedömningar. Medelbidraget per person och månad påverkas av normförändringar/inflation, hushållens inkomster och utgifter, handläggningsrutiner, pris- och hyresutveckling. Observera att prisutvecklingen i staden oftast ligger högre än inflationen i riket varför inflationens betydelse troligen underskattas.

Varje faktors påverkan på kostnadsförändringen 2011 – 2012 har beräknats genom att konstanthålla övriga faktorer påverkan (antagit att de har samma värden som året innan).

Sammanfattningsvis förklaras kostnadsförändringen i staden, + 0,3 procent, mellan 2011 och 2012 av:

	Förändring i mnkr	Förändring i %-enheter
Längre biståndstid	26,5	2,7
Högre medelbidrag per person	41,5	4,2
<i>motverkades av</i>		
Färre biståndshushåll	-51,3	-5,2
Mindre hushållsstorlek	-11,1	-1,1
Synergieffekt	-2,7	-0,3
Summa	2,9	0,3

Kostnadsökningen i staden 2012 kan alltså främst förklaras av ett högre medelbidrag per person och längre biståndstider. Ökningen motverkades kraftigt av att antalet biståndshushåll minskade och att hushållsstorleken minskade något.

Motsvarande beräkningar för respektive stadsdelsförvaltning visar något olika förklaringar till kostnadsförändringarna. Det beror bl.a. på att stadsdelsområdena sinsemellan har olika befolkningsstrukturer, och att förvaltningarna i viss mån kan ha olika arbetssätt.

I Enskede-Årsta-Vantör minskade kostnaderna främst på grund av en minskning av antalet biståndshushåll och mindre hushållsstorlek medan medelbidraget per person och månad ökade mer än genomsnittligt i staden. Även i Södermalm minskade kostnaderna genom att antalet biståndshushåll och hushållsstorleken minskade, men blygsammare, medan biståndstiden och medelbidraget per person ökade mindre än genomsnittligt i staden. I Kungsholmen

ökade kostnaderna genom en ökning av biståndstiden och medelbidraget per person samtidigt som antalet biståndshushåll och hushållsstorleken inte minskade lika mycket som i staden. (Tabell 70 i tabellbilagan.)

Antalet biståndshushåll minskade med 5,2 procent

17 150 hushåll fick ekonomiskt bistånd någon gång 2012. Det var en minskning med 940 hushåll eller – 5,2 procent jämfört med 2011. Som nämnts bidrog minskningen av antalet biståndshushåll till att dämpa kostnadsökningen med 5,2 procentenheter. (Tabell 1 i tabellbilagan.)

Antalet hushåll med ekonomiskt bistånd i staden 1990 – 2012

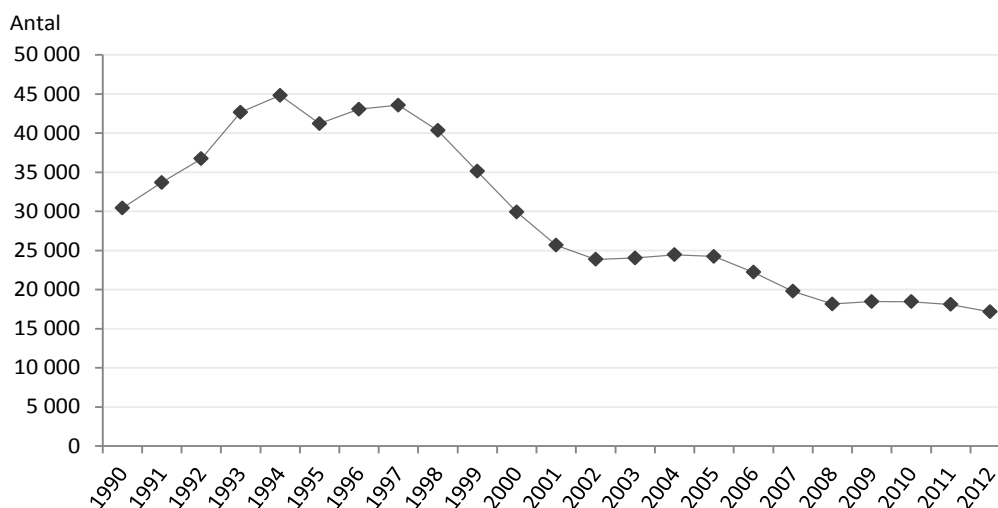

Mellan 1990 och 1994 ökade antalet biståndshushåll med 48 procent. Den nedåtgående trenden som följde startade i högkonjunkturen 1997 och avstannade endast något under lågkonjunkturen 2002 till 2005. I den efterföljande högkonjunkturen, som fortfarande rådde en stor del av 2008, minskade antalet biståndshushåll ytterligare.

Efter att antalet biståndshushåll minskat under högkonjunkturen 2005 till 2008 vände trenden uppåt i lågkonjunkturen 2009, men mer dämpat än kostnaden för ekonomiskt bistånd. Trots den kraftiga lågkonjunktur som rådde 2009 ökade inte antalet biståndshushåll i den utsträckning som t.ex. skedde i lågkonjunkturen i början av 1990-talet eller i början av 2000-talet. 2012 är antalet biståndshushåll 44 procent lägre än högkonjunkturåret 1990.

Det kan återigen konstateras att den kostnadsökning som skett mellan 1990 - 2012 inte är orsakad av ett högre antal biståndshushåll (trots befolkningsökning) utan framför allt beror på högre medelbidrag per person (vilket inkluderar inflation och normhöjning) och längre biståndstider.

Följande diagram visar utvecklingen månad för månad för biståndstagandet relaterat till konjunkturmåttet arbetslöshet. Det har som förväntat funnits en koppling mellan arbetslöshet och biståndstagandet, men också en tröghet vid konjunkturvändningar. När arbetslösheten sjunkit eller stigit har biståndstagandet påverkats med en viss fördröjning i de tydliga konjunkturskiftena.

Andelen arbetslösa biståndstagare (den nedersta kurvan) följer förändringarna av det totala antalet biståndstagare relativt väl fram till inledningen av 2007. Därefter har andelen arbetslösa biståndstagare ökat trots sjunkande arbetslöshet fram till hösten 2008. Detta berodde på att riktlinjerna i staden förändrades så att man övergick till att registreras fler, t.ex. SFI-studerande/Flyktingar i introduktion, som arbetslösa.

Antalet vuxna biståndstagare (stadens månadsstatistik) samt öppet arbetslösa (enl. AF) jan 2000 – dec 2012

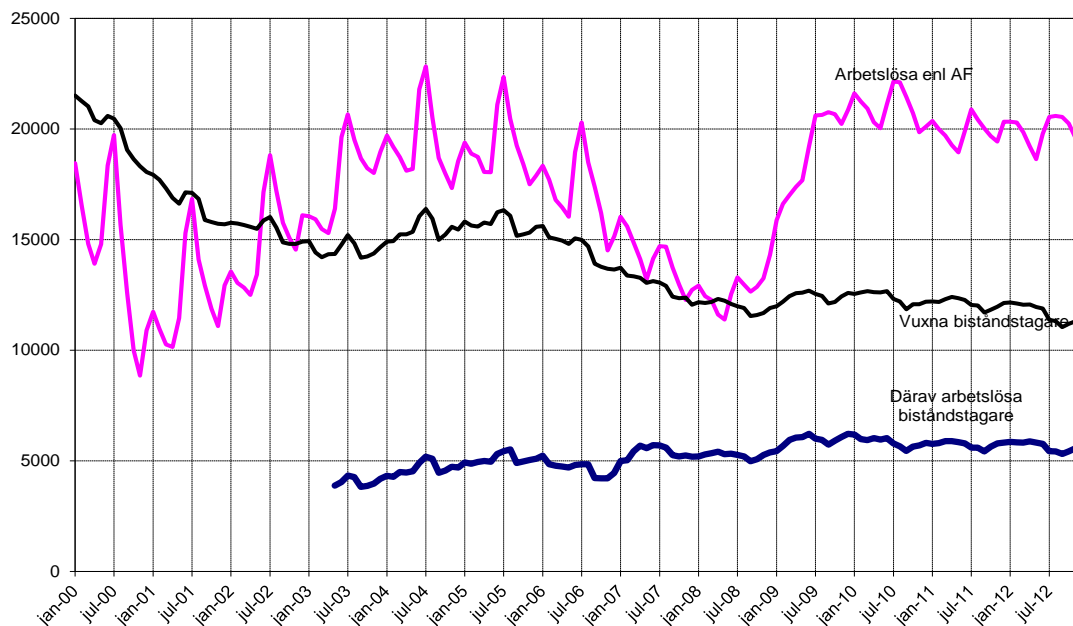

Arbetslösa biståndstagare försörjningshinder kod 01 – 03, 05, 10, 11, 13, 41 och 43.

När arbetslösheten började stiga under 2008 fortsatte biståndstagandet sjunka ända fram till och med oktober det året. Först därefter skedde ett trendbrott och biståndstagandet började öka något i staden. Biståndstagandet ökade dock i mycket lägre takt än arbetslösheten. Mellan oktober 2008 till december 2009 ökade biståndstagandet med nära 9 procent medan arbetslösheten i staden ökade med hela 62 procent.

Perioden 2009 – 2011 har biståndstagandet följt arbetslöshetsutvecklingen men på en lägre nivå. Från och med andra kvartalet 2012 har antalet vuxna biståndstagare minskat successivt medan arbetslösheten legat kvar på en hög och något ökande nivå. Antalet arbetslösa biståndstagare har varit relativt oförändrat de tre senaste åren.

Stadsdelsförvaltningarna

Antalet biståndshushåll minskade i alla stadsdelsförvaltningar utom i Östermalm där antalet var oförändrat 2012 jämfört med 2011. För de flesta förvaltningar handlar det om relativt små förändringar.

Både antalsmässigt och procentuellt var minskningen av antalet biståndshushåll störst i Enskede-Årsta-Vantör, - 315 hushåll eller -12,9 procent. I Rinkeby-Kista minskade biståndshushållen med 132 eller -5,2 procent, i Södermalm var minskningen 76 hushåll eller -5,6 procent och i Norrmalm var minskningen 50 hushåll eller -10,6 procent. Tabell 48 i tabellbilagan.

Antalet hushåll med ekonomiskt bistånd per stadsdelsförvaltning 2011 och 2012

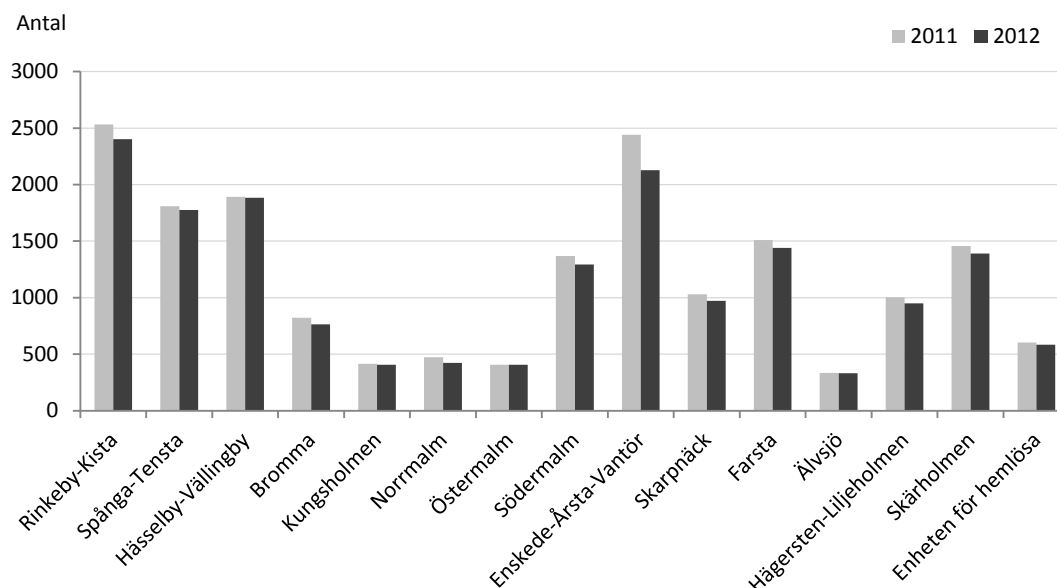

Arbetslöshet det dominerande försörjningshindret

Vid handläggningen av ekonomiskt bistånd sker en bedömning av skälet till biståndsbehov och en registrering av aktuellt försörjningshinder. Det finns 29 fördefinierade försörjningshinder. (Se vidare avsnittet definitioner.) Observera att skälen till biståndsbehov för en person kan skifta under årets månader.

För att ge en bättre överblick har försörjningshindren indelats i kategorier. Här presenteras de anpassade till Socialstyrelsens indelning⁴.

- Arbetslös: kod 01-03, 05, 10-11, 13, 41, 43
- Sjukskriven m läkarintyg: kod 06 – 07, 25 (inkluderar de 0-placerade från FK)
- Sjuk-/aktivitetsersättning: kod 09, 26
- Arbetshinder/Sociala skäl: kod 23
- Vård av barn: kod 08, 17, 27
- Arbetar deltid, ofrivilligt: kod 04, 28
- Arbetar heltid: kod 18, 29
- Utan försörjningshinder, tillfälligt behov (har EGT): kod 22
- Övriga: kod 15-16, 19, 24, 42
- Ersättning enl. LMA (ett fåtal som för SoS ingår i Övriga)

I följande diagram blir det tydligt att kostnaden för ekonomiskt bistånd till största delen kommer från arbetslöshet, sjukskrivning och sociala-/medicinska skäl. Tillsammans stod de

⁴ Socialstyrelsen samlar in uppgifter om biståndstagarnas försörjningshinder till den nationella statistiken från och med 2010. Man presenterade resultaten enligt denna indelning inklusive personer med introduktionsersättning för 2011 men exkluderar helt personer med introduktionsersättning 2012. Personer med introduktionsersättning i staden särredovisas i slutet av denna rapport.

för 90 procent av totalkostnaden 2012 (479 mnkr, 208 mnkr respektive 199 mnkr). Det var en ökad andel jämfört med 2011.

Biståndskostnaden var störst för arbetslösheten, 48 procent av totalkostnaden 2012. Det var en större kostnad och andelen av totalkostnaden jämfört med året innan, 1,2 procentenheter. Inom kategorin arbetslösa är kostnaden störst för personer som registrerats som arbetslösa utan ersättning från "A-kassa/Alfa-kassa - i aktivitet". 291 mnkr eller 30 procent av totala biståndskostnaden utbetalades enligt detta försörjningshinder. Det var dock en minskning av kostnaden för denna grupp med 4 mnkr jämfört med 2011. Det skedde däremot en ökning bl.a. av kostnaden för arbetslösa i program med otillräcklig ersättning från Arbetsförmedlingen med 7 mnkr till totalt 68 mnkr 2012. Se detaljerad tabell 18 i tabellbilagan.

Summa ekonomiskt bistånd efter kategori av försörjningshinder, Tkr, 2011 och 2012

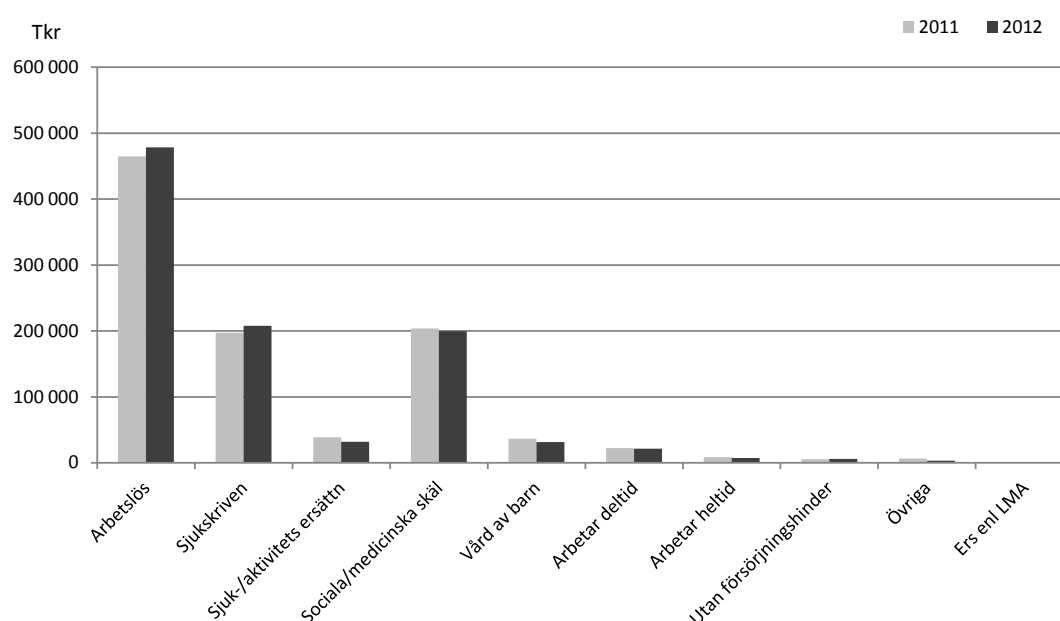

Se detaljerad indelning av stadens försörjningshinder i kategorier i tabell 18.

Kostnaden för kategorin sjukskrivna var 208 mnkr, vilket var en ökning med drygt 10 mnkr jämfört med 2011 och utgjorde 21 procent av den totala biståndskostnaden. Kategorin sociala/medicinska skäl stod för 20 procent av den totala kostnaden eller 199 mnkr 2012. Det var en minskning med drygt 4 mnkr jämfört med 2011.

Kategorierna sjukskrivna, sjuk-/aktivitetsersättning och vård av barn kan sammantaget ses som en grupp med låg eller ingen ersättning från det statliga transfereringssystemet via Försäkringskassan (kategorin vård av barn inkluderar dock även ett antal personer som väntar barnomsorg). Gruppen fick nära 28 procent av biståndskostnaderna 2012.

Följande diagram visar antalet vuxna personer med samma indelning i kategorier av försörjningshinder som i föregående diagram. Observera att en person endast kan finnas en gång inom varje kategori, men dock i fler än en kategori under året⁵. Sedan 2005 har varje person i

⁵ Från och med 2004 kan de vuxna biståndstagarnas olika försörjningshinder följas. Tidigare registrerades endast försörjningshinder för hela hushållet. Redovisningen av personernas försörjningshinder under året är en *bruttoredovisning*, då man kan ha haft olika försörjningshinder under årets bistånds-

genomsnitt nära 2 olika försörjningshinder under året. Observera att antalet biståndstagare med de olika försörjningshindren i tabellen alltså inte kan summeras. Se tabell 17 i tabellbilagan.

Drygt 12 030 personer eller 63 procent av de vuxna biståndstagarna fick bistånd på grund av arbetslöshet någon gång 2012. Det var en minskning med 600 personer jämfört med 2011 men en ökad andel av biståndstagarna. Kategorin arbetslösa omfattar en långt större andel av de vuxna biståndstagarna än den andel av kostnaden för ekonomiskt bistånd de fick (48 procent). Jämförelsen av kostnader för biståndstagare i olika kategorier visar att årskostnaden per arbetslös person (39 777 kronor) är lägre än för dem med sociala-/medicinska skäl (45 312 kronor) och de sjukskrivna (44 200 kronor). Den lägre kostnaden beror bl.a. på att biståndstiden för personer i arbetslöshet är något kortare än för gruppen med sociala-/medicinska skäl och sjukskrivna.

Vuxna biståndstagare efter kategori av försörjningshinder, Tkr, 2011 och 2012

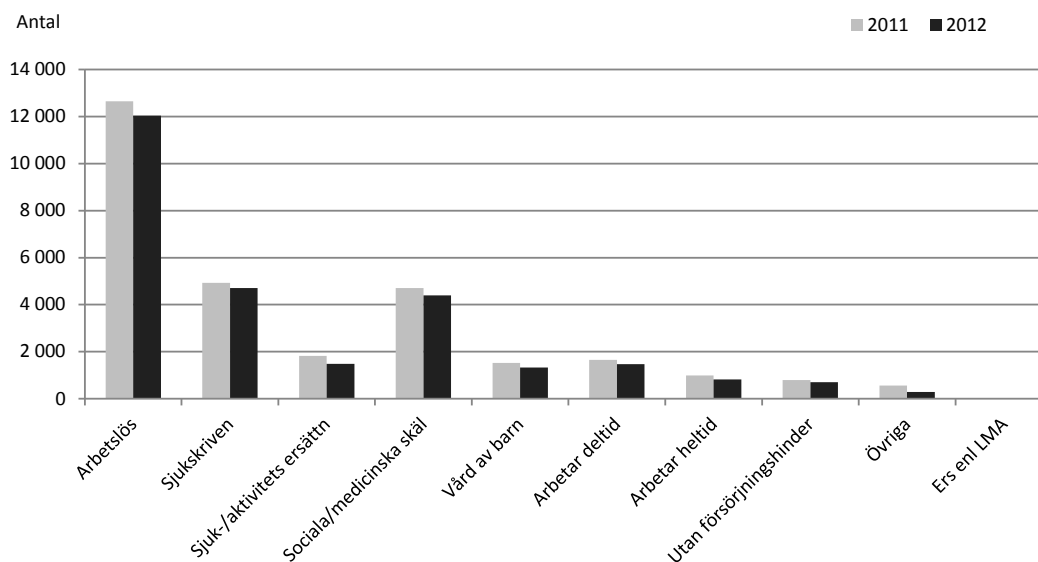

Se detaljerad indelning av stadens försörjningshinder i kategorier i tabell 17.

Inom kategorin **arbetslösa** hade 7 850 eller 41 procent av de vuxna biståndstagarna försörjningshindret *arbetslös utan ersättning av A-kassa/Alfa-kassa – i aktivitet* någon gång under året 2012. Det innebär oftast aktivitet på Jobbtorg Stockholm. 4 630 personer eller 24 procent var någon gång *arbetslös utan ersättning från A-kassa/Alfa-kassa och ej i aktivitet*. Det var en minskning av antal arbetslösa (utan ersättning) som inte var i aktivitet, men också en större minskning av dem i aktivitet jämfört med 2011. Däremot ökade antalet *arbetslösa med otillräcklig ersättning i AF-program* något. Observera att om samma person först haft t.ex. försörjningshindret arbetslös utan ersättning och sedan gått över till ”i aktivitet” redovisas personen i båda grupperna i tabell 17, men endast en gång i kategorin arbetslös i diagrammet.

månader. Varje vuxen person kan alltså finnas redovisad under mer än ett av försörjningshindren under ett år, dock endast en gång under respektive försörjningshinder.

Inom kategorin **sjukskriven** finns 4 700 personer eller 24 procent av biståndstagarna någon gång under året. Det var en minskning med drygt 200 personer jämfört med 2011. Gruppen fick i genomsnitt 44 200 kronor per person av detta skäl under året.

4 400 personer fick bistånd p.g.a. **sociala-/medicinska skäl** någon gång under 2012 vilket var en minskning med ca 300 personer jämfört med 2011. De utgör 23 procent av de vuxna biståndstagarna. Gruppen fick i genomsnitt 45 312 kronor per person under året.

De vuxna biståndstagarna finns redovisade efter sitt *vanligaste* försörjningshinder under året i tabell 19, 20 och 21 i tabellbilagan. Det innebär att de redovisas på det försörjningshinder de vanligen hade under året, och om två försörjningshinder var lika frekventa sker redovisningen på det senast förekommande. Det ger en *netto*redovisning av de vuxna biståndstagarna. Tabellerna kan därför ge en mer överblickbar information och över vilka åldrar och hushållstyper som är frekventa för olika försörjningshinder.

Stadsdelsförvaltningarna

Fördelningen av biståndskostnaderna på försörjningshindergrupperna ser mycket olika ut på stadsdelsförvaltningarna. Befolkningsstruktur och socioekonomiska förhållanden påverkar vilka hinder befolkningen har för att nå egen försörjning.

Kostnaden för arbetslös, sjukskriven respektive sociala-medicinska skäl, %, per stadsdelsförvaltning 2012

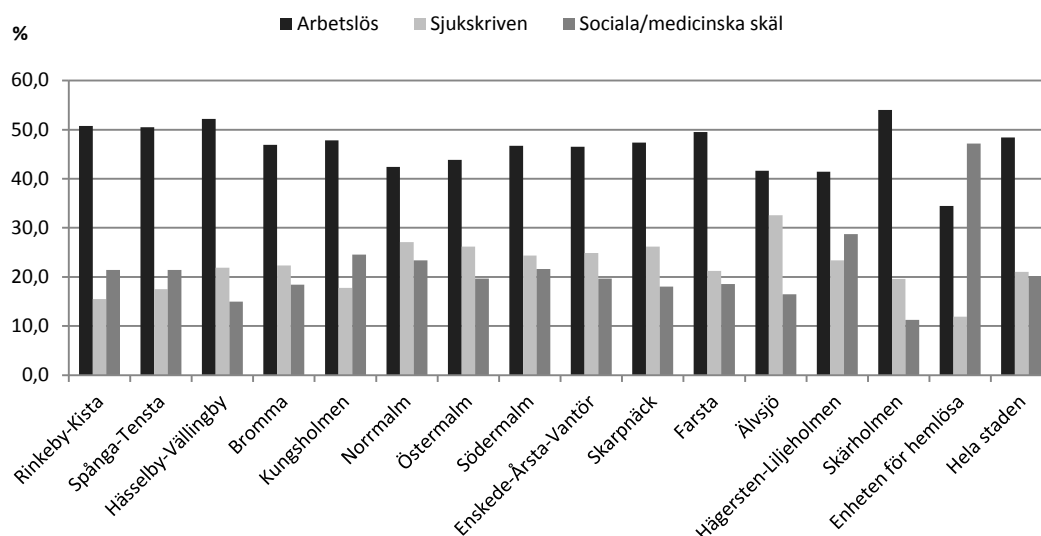

I ovanstående diagram framgår andelen av kostnaden för ekonomiskt bistånd till arbetslöshet, sjukskrivningar och sociala-/medicinska skäl i respektive stadsdelsförvaltning och i staden som helhet. Ytterstadsområdena med yngre befolkning har i något större utsträckning kostnader av arbetslöshetsskäl. Socioekonomiskt starkare stadsdelsförvaltningar har över lag lägre kostnader, och arbetslöshet är inte lika vanligt. När det gäller sjukskrivna är det något vanligare med högre kostnadsandel i områden med äldre befolkning än i övriga staden. I stora drag tenderar innerstaden att ha något större andel av kostnaden för sjukskrivningar än i ytterstaden.

Hur de vuxna biståndstagarna fördelar sig på försörjningshindren i stadsdelsförvaltningarna redovisas i tabell 54 i tabellbilagan. Observera att redovisningen av personernas försörjnings-

hinder under året är en *bruttoredovisning*, då man kan ha haft olika försörjningshinder olika biståndsmånader under året. I tabell 55 finns *nettoredovisning* efter biståndstagarnas vanligaste försörjningshinder under året.

Etableringslagen fr.o.m. 1:a december 2010

Från och med 1:a december 2010 har Arbetsförmedlingen, enligt den nya lagen (2010:197) om etableringsinsatser för vissa nyanlända invandrare, det samordnande ansvaret för nyanländas etablering och beslutar om rätten till etableringsplan och etableringsersättning. Nyanlända fram till och med november 2010 och den ca 18 månader långa introduktionstiden handläggs de alltså i staden. Under introduktionstiden utbetalade staden introduktionsersättning till de nyanlända. Antalet hushåll med introduktionsersättning har successivt minskat fram till och med juni 2012, då ersättningsformen upphörde.

Vid ett antal situationer kan de nyanlända som omfattas av Etableringslagen ha behov av ekonomiskt bistånd enligt Socialtjänstlagen. Både under ”glappet” innan första utbetalningen av etableringsersättning samt i andra situationer då etableringsersättningen inte är tillräcklig för hushållets försörjning eller då den nyanlände inte får etableringsersättning alls.

I följande diagram presenteras summa utbetalat ekonomiskt bistånd som registrerats enligt någon av de tre försörjningshinder som ska användas för personer som omfattas av Etableringsersättningen. Stadsdelsförvaltningarna Kungsholmen, Östermalm och Älvsjö har inget registrerat bistånd för personer med etablering 2012.

Summa ekonomiskt bistånd utbetalat efter försörjningshinder gällande Etablerings, Tkr, 2011 och 2012

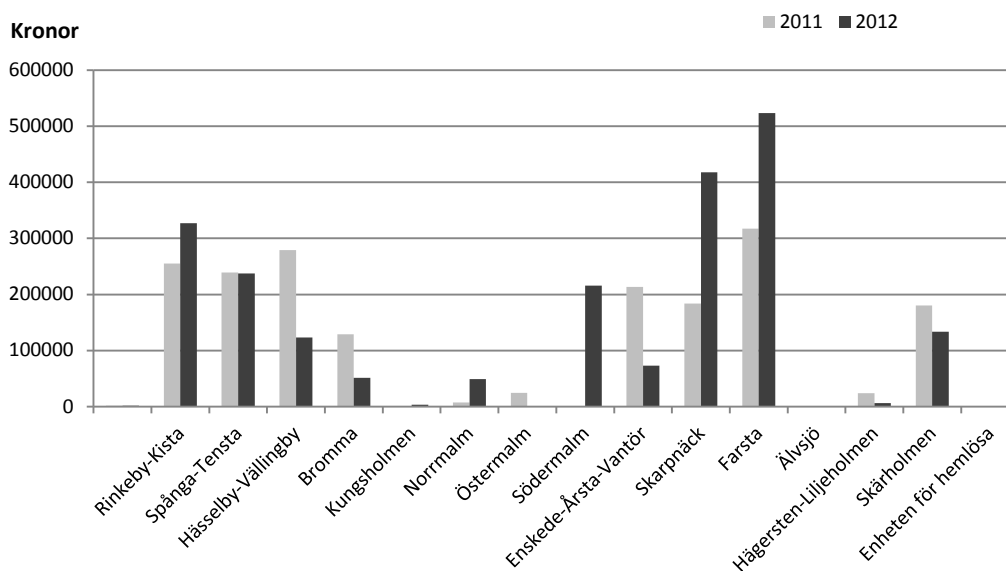

Under 2012 har drygt 100 hushåll, eller nära 130 vuxna personer, fått ekonomiskt bistånd med något av de tre nyinrättade försörjningshindren som gäller personer i etablering. Försörjningshindren ”Nyanländ i etablering” och ”Nyanländ 25-75 % etablering” är ovan inordnade i kategorin Arbetslös. Försörjningshindret ”Nyanländ 0-24 % etablering” finns i kategorin

Övrig. För dessa tre försörjningshinder utbetalades 2,2 Mnkr under 2012. Det var en ökning med 308 Tkr jämfört med 2011.

De drygt 100 hushållen som fått ekonomiskt bistånd enligt etableringsskäl har också fått ekonomiskt bistånd enligt andra försörjningshinder med ytterligare nära 1 mnkr. Detta bistånd kan ha utbetalats inledningsvis, under etableringsfasen eller efter etableringsperiodens slut. Observera att de nyanlända hushåll som enbart fått ekonomiskt bistånd enligt andra försörjningshinder än de etableringsrelaterade kan inte identifieras i denna statistik.

Medelbidraget

Medelbidraget påverkas av normhöjning, hyreshöjningar och övrig inflation, hushållens storlek samt relationen mellan hushållens inkomster och utgifter. Den årliga normhöjningen för 2012 var i genomsnitt för hushållen 3,2 procent (grundad på KPI-förändringen mellan 2010 och 2011). Under 2012 ökade dock priserna på utgifter som ingår i normen och dem som inte ingår i normen med ytterligare 0,89 procent (genomsnittligt KPI-ökning under 2012). Här presenteras tre olika mått för medelbidrag; medelbidraget per person och månad, medelbidraget per viktad person och månad samt medelbidraget per hushåll och månad.

Medelbidraget per person och månad ökade med 190 kronor, 4,2 procent, till 4 659 kr 2012 jämfört med 2011. Isolerat från andra förändringar i biståndstagandet innebär det en kostnadsökning på 41,5 mnkr för helåret. Observera att alla personer i detta mått väger lika mycket oavsett om de är vuxna i par, ensamstående eller är barn. (Tabell 30 i tabellbilagan.)

Medelbidraget per viktad person tar dessutom hänsyn till hushållssammansättningen och därmed till att ett barn inte kostar lika mycket som en vuxen och att en vuxen ensamstående kostar mer än en vuxen i ett par. Den skillnad i medelbidrag mellan åren som uppkommer av att hushållsstorleken och hushållssammansättningen förändras elimineras i detta mått. Av de olika måtten på medelbidrag belyser detta utvecklingen bäst.

I löpande priser, den övre kurvan i följande diagram, var medelbidraget per viktad person 5 889 kronor per månad 2012. Det var en ökning med 114 kr per viktad person eller 2,0 procent jämfört med 2011. Detta mått har ökat något mindre jämfört med 2011 än måttet medelbidrag per person. Det beror främst på att de ensamstående vuxna, som har högre kostnadsvikt, utgjorde en större andel av biståndstagarna.

Den nedre kurvan i diagrammet visar utvecklingen av medelbidraget per viktad person i fasta priser, efter det att hänsyn tagits till KPI (Konsumentprisindex) med 1990 års prisnivå som bas. Den visar att medelbidraget 2012 per viktad person var 3 891 kronor i 1990 års priser, d.v.s. när prisutvecklingens effekt på kostnaden har eliminerats. I fasta priser ökade kostnaden per viktad person med 1,1 procent jämfört med 2011. En ökning som alltså inte beror på ändrad hushållsstorlek eller hushållssammansättning, inflation, förändring av antal hushåll eller biståndstider. Skillnaden får sökas i en normhöjning eller utgiftrökning högre än inflationen och/eller i att biståndshushållens inkomster minskat.

Medelbidrag per person (viktad) och månad, Kr, i löpande och fasta priser 1990 - 2012

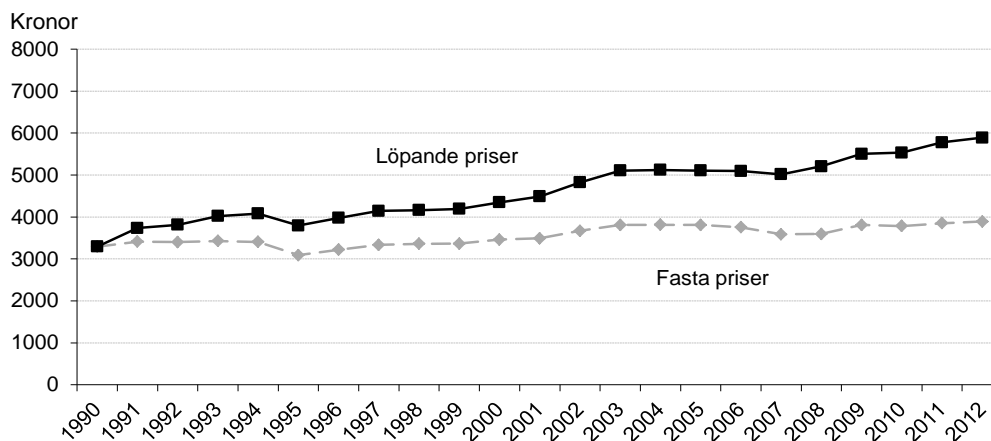

Medelbidraget per hushåll och månad är det vanligaste medelbidragsmättet och visas i följande diagram. Det var 7 998 kronor 2012 och en ökning med 3,0 procent eller 236 kronor jämfört med 2011. I fasta priser ökade medelbidraget per hushåll och månad med 2,1 procent. Att medelbidraget per hushåll ökat mindre än det ökat per person beror på att hushållsstorleken minskat. Andelen ensamstående hushåll har ökat 2012.

De unga och de äldre hushållen är oftare ensamstående män och kvinnor utan barn, som i och med det har lägre kostnader och därmed lägre medelbidrag per hushåll. För de unga under 25 år var medelbidraget 6 329 kronor per månad 2012. Det var en ökning med 183 kronor jämfört med 2011 men var den åldersgrupp som hade det lägsta medelbidraget. Medelbidraget ökar med äldre åldersgrupp t.o.m. åldersgruppen 40 – 49 år som har det högsta medelbidraget med 8 588 kronor. I de äldre åldersgrupperna är medelbidraget lägre. Hur medelbidraget ser ut för olika grupper visas i tabell 31 – 33 i tabellbilagan.

Medelbidrag per hushåll och månad, löpande och fasta priser, 1990 - 2012

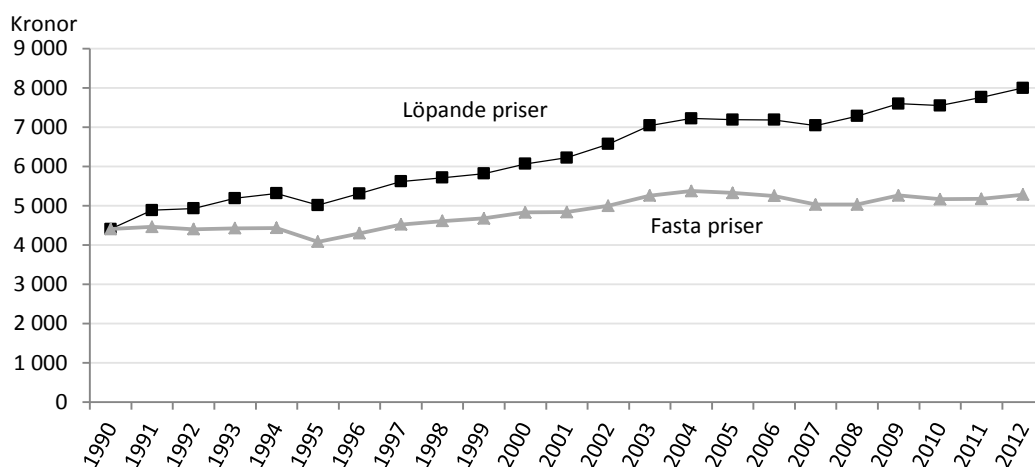

Det finns möjlighet att jämföra utbetalat ekonomiskt bistånd i kronor per biståndshushåll och år mellan storstäderna. Måttet tar inte hänsyn till hushållsstorlek eller biståndstid under året. Uppgift för Malmö samt Stockholms Län och Riket 2012 publiceras i den nationella statistiken i juni 2013. I Riket utbetalas lägre bistånd per år och hushåll än i storstäderna.

Kronor per hushåll och år, 2008 – 2012, i Stockholm, Göteborg, Malmö, Stockholms Län och Riket

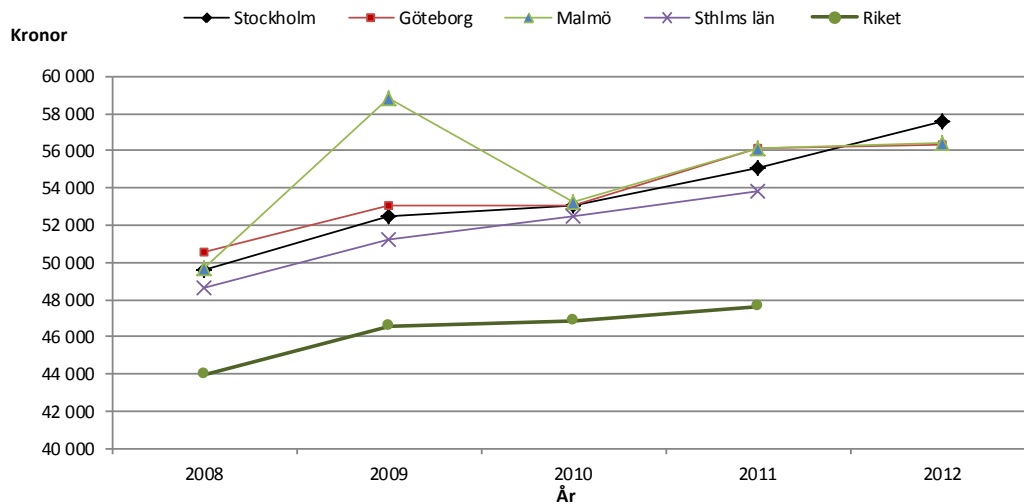

Stadsdelsförvaltningarna

Medelbidraget per viktad person och månad är lägst i ytterstadsförvaltningarna Rinkeby-Kista, Spånga-Tensta, Hässelby-Vällingby och Skärholmen. Innerstaden samt enheten för hemlösa har det högsta medelbidraget per viktad person. För innerstaden kan en bidragande orsak vara att bostadskostnaderna allmänt kan vara högre.

Medelbidrag per person (viktad) och månad, Kr, per stadsdelsförvaltning 2011 och 2012

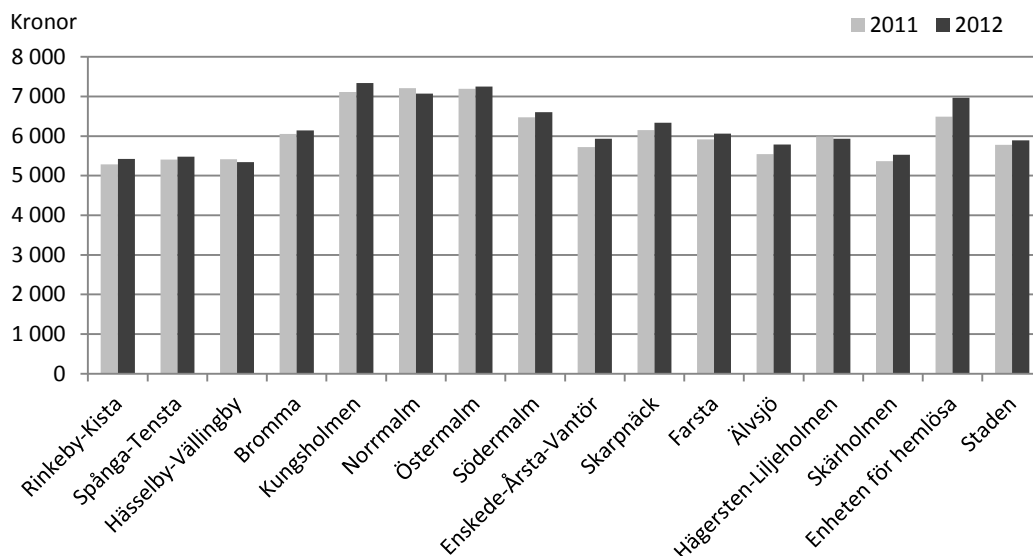

Medelbidraget per viktad person har ökat i de flesta stadsdelsförvaltningarna 2012. Den största ökningen skedde på Enheten för hemlösa med 474 kronor vilket motsvarande 7,3 procent. I Älvsjö, Kungsholmen och Enskede-Årsta-Vantör var ökningen över 200 kronor och procentuellt större än i staden som helhet. I tre stadsdelsförvaltningar minskade dock medelbidraget per viktad person och månad. I Norrmalm var det en minskning med 138 kronor eller -1,9 procent, i Hässelby-Vällingby var minskningen 76 kronor eller -1,4 procent och i Hägersten-Liljeholmen -55 kronor eller -0,9 procent.

I följande diagram presenteras medelbidraget per hushåll och månad per stadsdelsförvaltning. När som här inte hänsyn är tagen till hushållens storlek och sammansättningen är bilden en annan vid jämförelser mellan stadsdelsförvaltningarna. De proportionellt dyrare kostnaderna för ensamstående i innerstaden ser ut att utjämnas av högre kostnader för större hushåll i ytterstaden (per månad).

Medelbidrag per hushåll och månad, Kr, per stadsdelsförvaltning 2011 och 2012

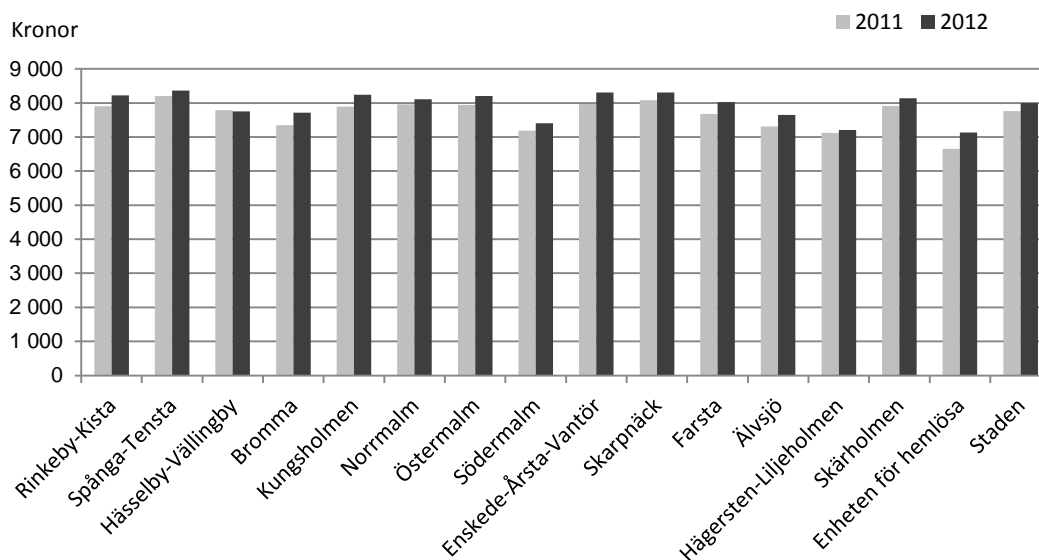

Medelbidraget per hushåll, per person och per viktad person och månad för stadsdelsförvaltningarna finns redovisade i tabell 58 – 60 i tabellbilagan.

Längre biståndstider ökar kostnaderna

Hushållen fick i genomsnitt bistånd 7,2 månader 2012. Det var en ökning med 0,2 månader jämfört med 2011. Den något längre biståndstiden ökade kostnaden för ekonomiskt bistånd 2012 med 26 mnkr jämfört med om biståndstiden hade varit oförändrad.

I ett längre perspektiv har biståndstiderna ökat relativt kontinuerligt och är nu den högsta som uppmätts i staden sedan mätningarna började 1980. Tabell 34 samt 38-40 i tabellbilagan.

Tendensen sedan 1990 är att i samband med lågkonjunktur ökar den genomsnittliga biståndstiden medan högkonjunktur har inneburit relativt oförändrad biståndstid. I högkonjunkturen 2005 – 2008 var alltså biståndstiderna relativt oförändrade. I den förra lågkonjunkturen 2009 fortsatte den genomsnittliga biståndstiden att öka och har sedan ökat något i den fortsatt avmattade konjunkturen 2012.

Genomsnittlig biståndstid (månader per år) för biståndshushållen 1990 - 2012

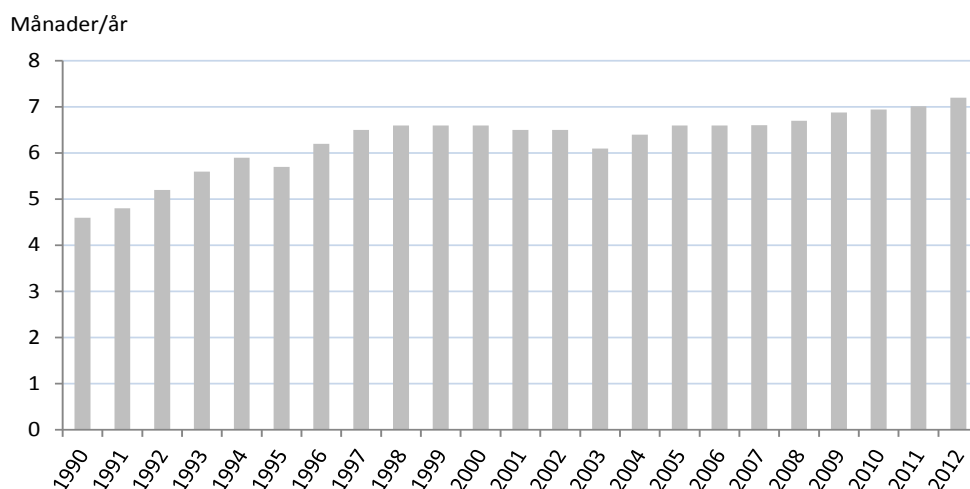

Drygt 42 procent av hushållen hade långvarigt biståndsbehov, 10 – 12 månader, under 2012. Det var en ökning med 2 procentenheter jämfört med 2011. Endast 23 procent av biståndshushållen hade kortvarigt biståndsbehov, 1-2 månader, vilket var en minskad andel jämfört med 2011. Det är också den lägsta uppmätta andel hushåll med kortvarigt behov sedan 1990. Biståndshushåll med långa biståndstider har dominerat sedan 1997. Tidigare var förhållandet det omvända. Under början av 90-talet dominerade hushåll med korta biståndstider. Ekonomiskt bistånd har kommit att vara långt ifrån det tillfälliga komplement till försörjning det är avsett att vara. Tabell 34 – 37 i tabellbilagan.

Biståndshushåll och kostnad fördelade efter hushållens biståndstid, %, 2012

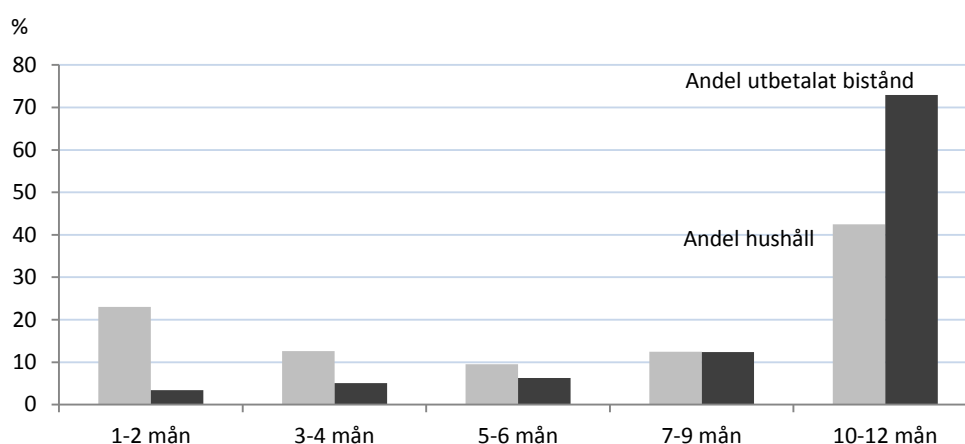

Diagrammet illustrerar att hushåll med långa biståndstider ger höga årskostnader. 73 procent av kostnaden för ekonomiskt bistånd gick till de 42 procent av hushållen som hade långa biståndstider 2012. Det är en relativt oförändrad bild ända sedan 1997. Endast 3 procent av kostnaden 2012 gick till de 23 procent av hushållen som hade kort biståndstid. Det är också ett förhållande som är relativt oförändrat sedan 1997. Som jämförelse kan nämnas att 1990

gick drygt 50 % av kostnaden till de knappt 20 procent av hushållen som hade långvarigt behov och 9 procent av kostnaden till de 45 procent som hade kortvariga behov.

Stadsdelsförvaltningarna

Den genomsnittliga biståndstiden är allmänt något längre i ytterstadsområdena än i innerstaden. 2012 ökade den något i nästan alla stadsdelsförvaltningar. I Södermalm var den dock oförändrad och i Östermalm och på Enheten för hemlösa minskade den något jämfört med 2011. I Östermalm minskade biståndstiden med i genomsnitt 0,2 månader och på Enheten för hemlösa var minskningen lägre, 0,1 månad.

I Norrmalm ökade den genomsnittliga biståndstiden med en halv månad och i de övriga stadsdelsförvaltningarna varierar storleken på ökning mellan 0,1 till 0,3 månader 2012 jämfört med 2011.

Den längre biståndstiden bidrog till kostnadsökningen för ekonomiskt bistånd t.ex. i Rinkeby-Kista. Där minskade antalet hushåll och hushållsstorleken men längre genomsnittlig biståndstid tillsammans med något ökat medelbidrag per person gav en kostnadsökning som procentuellt var långt större än i staden som helhet.

Genomsnittlig biståndstid (månader per år) för biståndshushållen per stadsdelsförvaltning 2011 och 2012

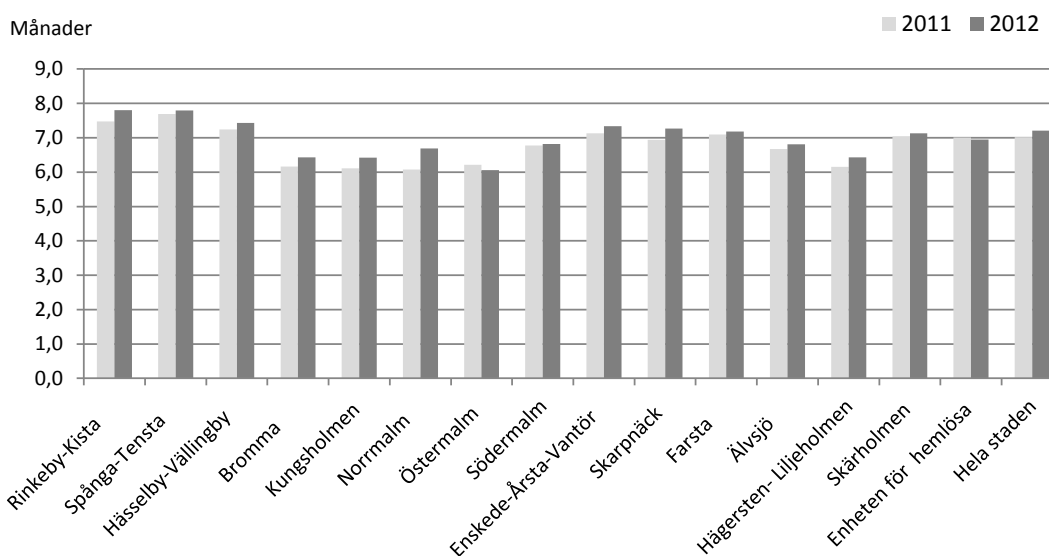

Följande diagram visar hur andelen hushåll med långvarigt biståndsbehov (10-12 månader) av biståndshushållen varierar mellan stadsdelsförvaltningarna samt hur andelen förändrats mellan 2011 och 2012. Stadsdelsförvaltningarna i ytterstadsområdena har mycket högre andel hushåll med långtidsbehov än innerstadsförvaltningarna. Störst andel hushåll med långa biståndstider finns i Rinkeby-Kista och Spånga-Tensta, 48 procent, följt av Enskede-Årsta-Vantör med 45 procent. Lägst andel finns i Östermalm, 31 procent, följt av Bromma och Kungsholmen med 34 procent.

Antalet långtidsberoende hushåll har ökat i nio av stadsdelsförvaltningarna 2012. Den största ökningen i skedde i Älvsjö, med 15 procent. Ökningen motsvaras dock bara av 17 hushåll. Sett i relation till det totala antalet biståndshushåll på respektive förvaltning som har minskat,

har dock andelen långvarigt beroende biståndshushåll ökat i 13 av 14 förvaltningar. Förutom i Älvsjö ökade också andelen långvarigt beroende hushåll relativt kraftigt i Hägersten-Liljeholmen, Skarpnäck, Norrmalm och Enskede-Årsta-Vantör. I Enskede-Årsta-Vantör hade antalet långtidsberoende minskat med 50 hushåll men hushåll med mer kortvariga behov hade minskat kraftigare.

Endast i Östermalm minskade andelen långvarigt beroende hushåll något jämfört med 2011 medan den var oförändrad i Södermalm. (Se vidare tabell 65 – 67.)

Andelen hushåll med långvarigt bistånd (10-12 månader) per stadsdelsförvaltning 2011 och 2012

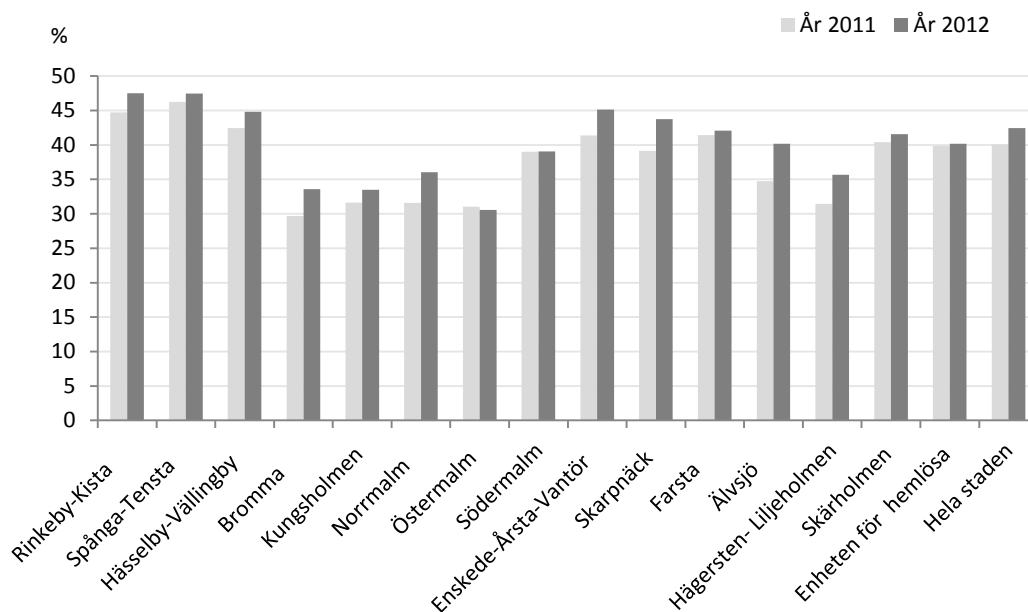

Minskad hushållsstorlek

Den genomsnittliga hushållsstorleken minskade återigen något bland biståndshushållen 2012. Hushållsstorleken var 1,72 personer per hushåll vilket var en minskning med 0,02 person per hushåll jämfört med 2011. Det bidrog något till att dämpa kostnadsökningen för ekonomiskt bistånd, med 11 mnkr. (Tabell 4 i tabellbilagan.)

Observera att skalan i diagrammet inte börjar från noll för att tydliggöra förändringarna mellan åren. Förändringarna av hushållsstorleken kan synas som relativt små, men fler stora biståndshushåll med högre medelbidrag och som ofta också har långa biståndstider får ändå märkbara konsekvenser för kostnaderna.

Genomsnittlig hushållsstorlek bland biståndshushållen 1990 – 2012 (Obs bruten skala)

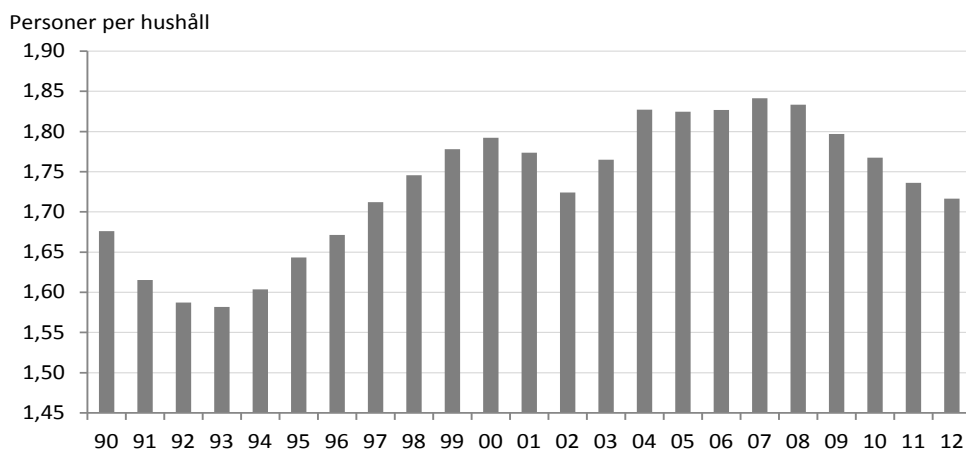

Förändring av hushållsstorleken kommer av att förhållandet mellan andelen stora och små hushåll förändras. 2012 är både andelen par och barn i hushållen färre än tidigare.

Antalet biståndshushåll efter hushållstyp 2011 och 2012

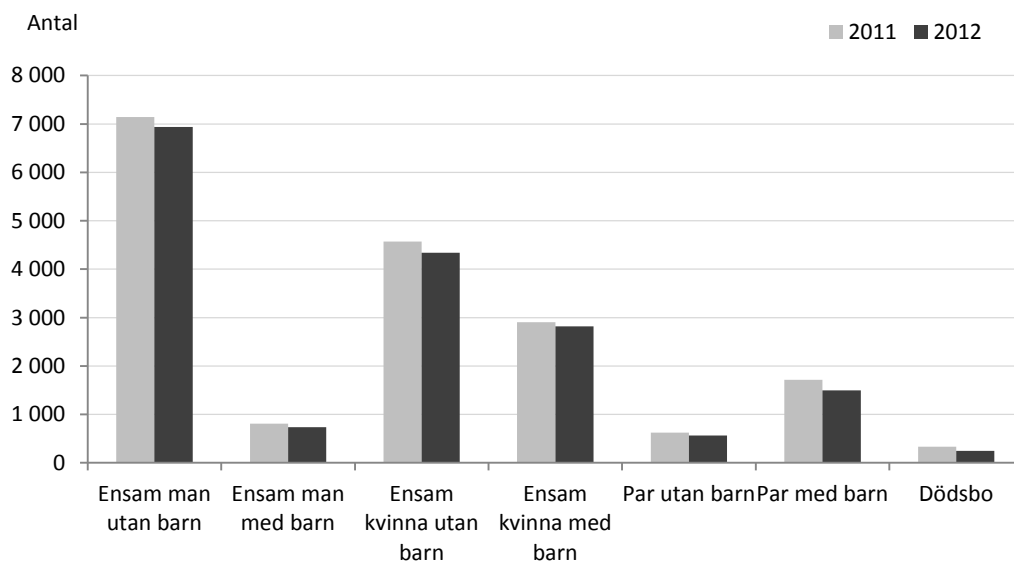

De ensamstående männen och kvinnorna utan barn dominerar bland biståndshushållen. Så var fallet 2012 liksom tidigare år. De minskade med 430 hushåll, eller -3,7 procent jämfört med 2011. De ensamstående med barn, både män och kvinnor, minskade däremot med -4,2 procent. Parhushållen med och utan barn minskade med -11,6 procent. Den större minskningstakten av de stora hushållen gav en minskning av den genomsnittliga hushållsstorleken.

Andelen barnhushåll bland biståndshushållen minskade något 2012 liksom de senaste åren. De minskade till 29 procent av biståndshushållen efter att ha utgjort 33 procent mellan 2004 och 2008.

I tabell 7-8, 11 och 13 i tabellbilagan finns information om biståndshushållens hushållstyper.

Nära hälften av de vuxna biståndstagarna är 30 – 49 år

Att både antalet biståndshushåll minskade och att biståndshushållens storlek minskade jämfört med 2011 gjorde att antalet biståndstagare minskade med 1 970 personer eller 6,3 procent till 29 440 år 2012.

De 29 440 biståndstagarna som ingick i hushållen fördelar sig på åldersgrupper som i följande diagram. Av de vuxna är de i åldern 40 – 49 år den största gruppen tätt följd av de i åldern 30 – 39 år. Båda grupperna minskade med respektive 350 personer jämfört med 2011, -7 respektive -8 procent. De utgjorde 24 respektive 23 procent av de vuxna biståndstagarna 2012 liksom de gjort de senaste åren. (Tabell 2 i tabellbilagan samt tabell 45 för stadsdelsförvaltningarna.)

Antalsmässigt skedde något mindre minskningar bland de unga vuxna, under 30 år. Gruppen 18 - 24 år minskade med 210 personer eller 8 procent jämfört med 2011 och de i åldern 25 – 29 år minskade med 140 personer eller 6 procent.

Åldersgrupperna 50 – 59 år och 65 år och däröver minskade med respektive nära 100 personer vilket motsvarade -2 respektive -12 procent. Endast antalet personer 60 - 64 år ökade med 40 personer.

Antal biståndstagare efter åldersgrupp 2011 och 2012

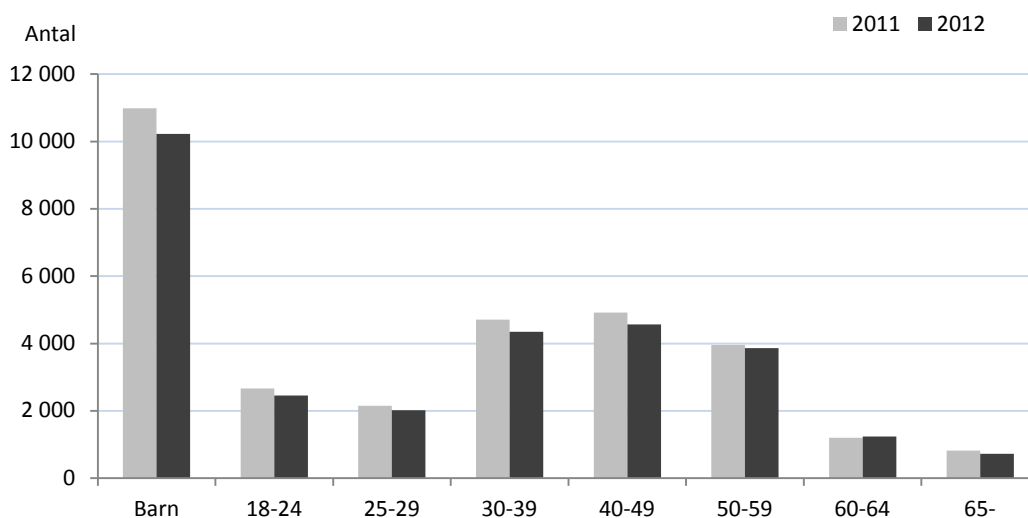

10 225 barn ingick i hushåll som hade behov av ekonomiskt bistånd någon gång under 2012. Antalet barn i biståndshushållen hade därmed minskat med 760 eller 7 procent jämfört med 2011. En minskning av antalet barn i biståndshushållen har pågått sedan slutet av 90-talet.

I genomsnitt hade barnhushållen 2 barn. I följande diagram visas hur barnen i biståndshushållen fördelat sig på de olika hushållstyperna under de senaste två åren.

Antalet barn i biståndshushåll efter hushållstyp 2011 och 2012

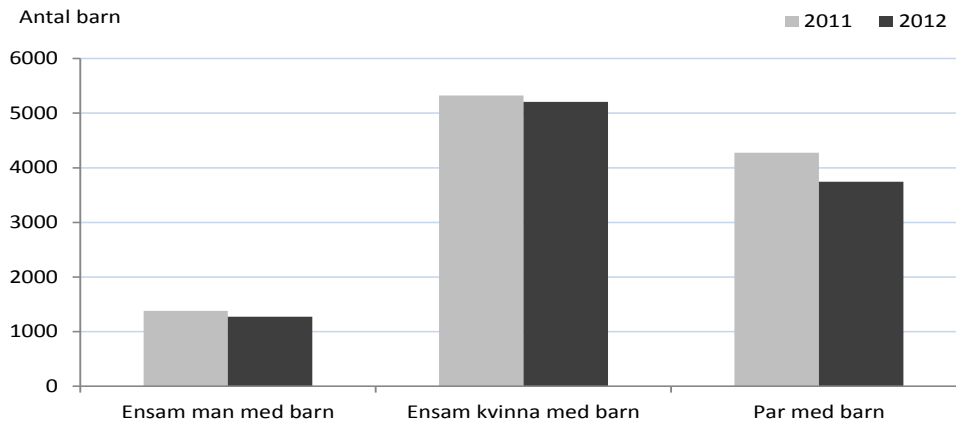

Drygt hälften av de biståndsberoende barnen lever med en ensamstående mamma, 51 procent, vilket är en ökad andel men ett minskat antal barn, -120, jämfört med 2011. Det kan konstateras att antalet barn också har minskat något i hushåll som består av en ensamstående pappa, -110, och barn som lever med två vuxna har minskat kraftigt, -530. År 2012 levde 12 procent av barnen med en ensamstående pappa och 37 procent av barnen med två vuxna.

Stadsdelsförvaltningarna

De barn som lever i biståndshushåll fördelar sig på stadsdelsförvaltningarna som i följande diagram. De flesta bor i ytterstadsområdena, varav drygt hälften av barnen i Västerort, endast 6 procent i Innerstaden och 42 procent i Söderort. (Tabell 45 i tabellbilagan.)

Antalet barn i hushåll med biståndsbehov har minskat i de flesta stadsdelsförvaltningarna. I Enskede-Årsta-Vantör minskade antalet barn med 270, i Skärholmen med 120 och i Rinkeby-Kista med 100 barn. I Östermalm har dock antalet barn ökat med 10 st 2012 och i Norrmalm var antalet oförändrat.

Antalet barn i biståndshushåll per stadsdelsförvaltning 2011 och 2012

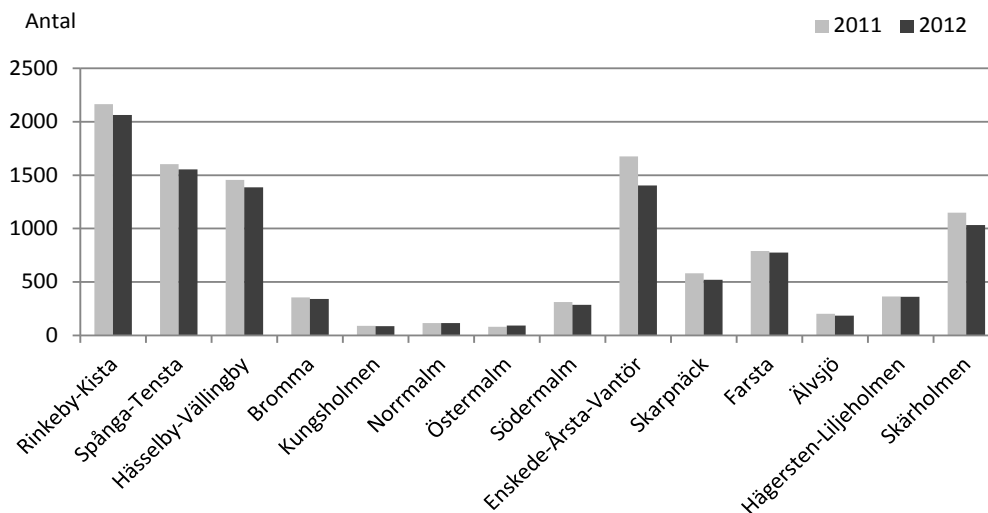

Det finns information om biståndshushållens åldersfördelning (registerledarens ålder) i tabell 7, 9, 12, 14 och 15 i tabellbilagan samt tabell 50 för stadsdelsförvaltningarna.

Minskat biståndstagande i befolkningen

De 29 440 personer, varav 10 225 barn, som ingick i biståndshushållen 2012 utgjorde 3,3 procent av stadens befolkning. Det var en minskning av biståndstagandet i befolkningen med 0,3 procentenheter jämfört med 2011. Det är den lägsta nivån på biståndstagandet som observerats i staden sedan 1982 när socialtjänstlagen trädde i kraft. Observera att denna låga nivå uppnåtts trots en hög nivå på arbetslösheten. Högst var biståndstagandet åren 1994 - 1997 då mer än 10 procent av stadens befolkning hade ekonomiskt bistånd. (Tabell 3 i tabellbilagan.)

De 10 225 barn som levde i hushåll som någon gång under året hade behov av ekonomiskt bistånd utgjorde 6,0 procent av stadens barn. Det var en minskning med 0,6 procentenheter jämfört med 2011. Barnen i biståndshushållen är passiva biståndstagare som påverkas av situationen att leva på marginalen och barnfamiljer har genomsnittligt längre biståndsbehov än övriga biståndshushåll.

Andel biståndstagare av befolkningen 1990 - 2012

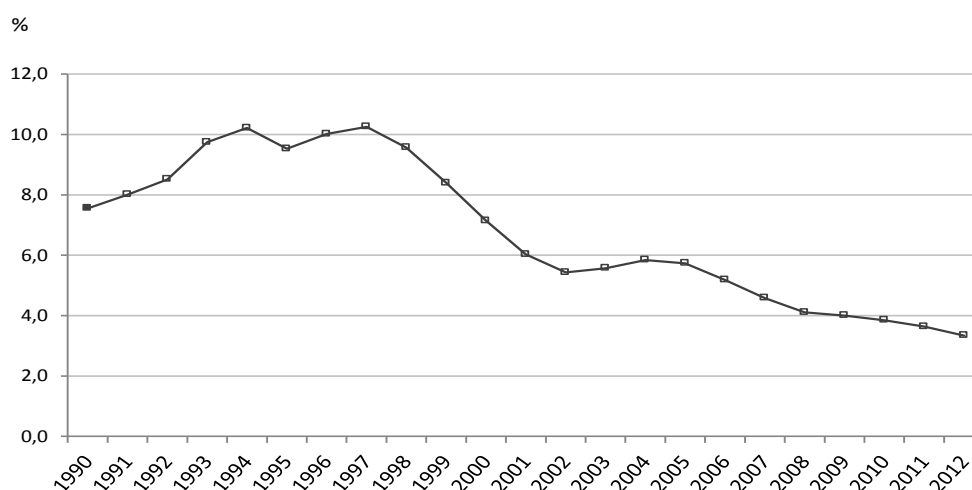

Bland de vuxna hade 2,7 procent av befolkningen ekonomiskt bistånd någon gång under 2012, vilket är en minskning med 0,2 procentenhet jämfört med 2011. Det högre biståndstagandet bland barnen drar alltså upp andelen i hela befolkningen markant. Bland de vuxna var biståndstagandet högst i åldersgruppen 50 – 59 år, 3,8 procent. Dessförinnan hade biståndstagandet varit högst bland de i åldern 40 - 49 år under ett antal år. 2012 minskade biståndstagandet bland de unga till 3,2 procent av åldersgruppen, vilket är den lägsta nivån sedan mätningarna började. Detta trots den höga arbetslösheten bland unga. 1994 hade nära 19 procent av stadens ungdomar behov av ekonomiskt bistånd någon gång under året.

Andel biståndstagare i befolkningen efter åldersgrupp 2011 och 2012

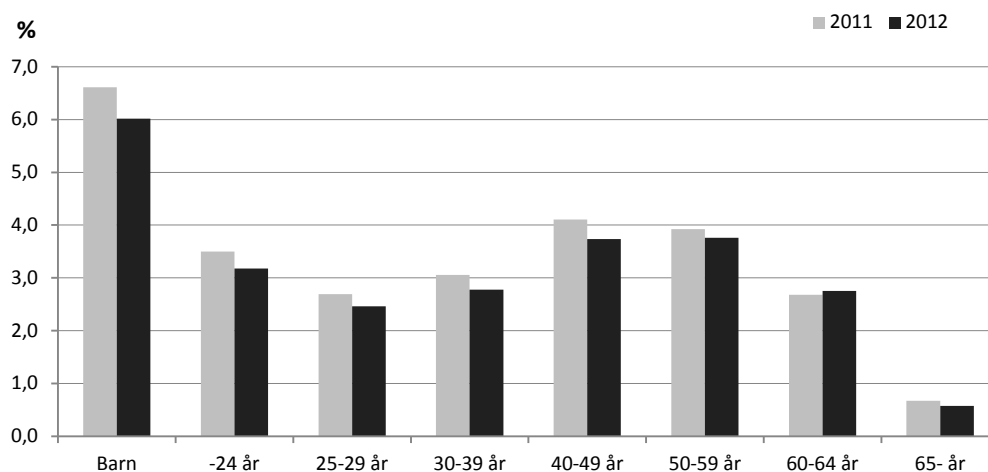

2012 hade 63 procent av de unga, under 25 år, vanligen ett arbetslöshetsrelaterat försörjningshinder, 8 procent var sjukskrivna och 16 procent hade ett socialt-/medicinskt hinder. Bland de i åldern 50 – 59 år hade 46 procent ett arbetslöshetsrelaterat försörjningshinder, 22 procent var sjukskrivna och 18 procent hade ett socialt-/medicinskt hinder.

Jämförelser mellan staden och de andra storstäderna Göteborg och Malmö visar att biståndstagandet är mycket högre i befolkningen i de båda städerna jämfört med i Stockholms stad.

Andel biståndstagare av befolkningen 2008 – 2012 i Stockholm, Göteborg, Malmö, Stockholms Län och Riket

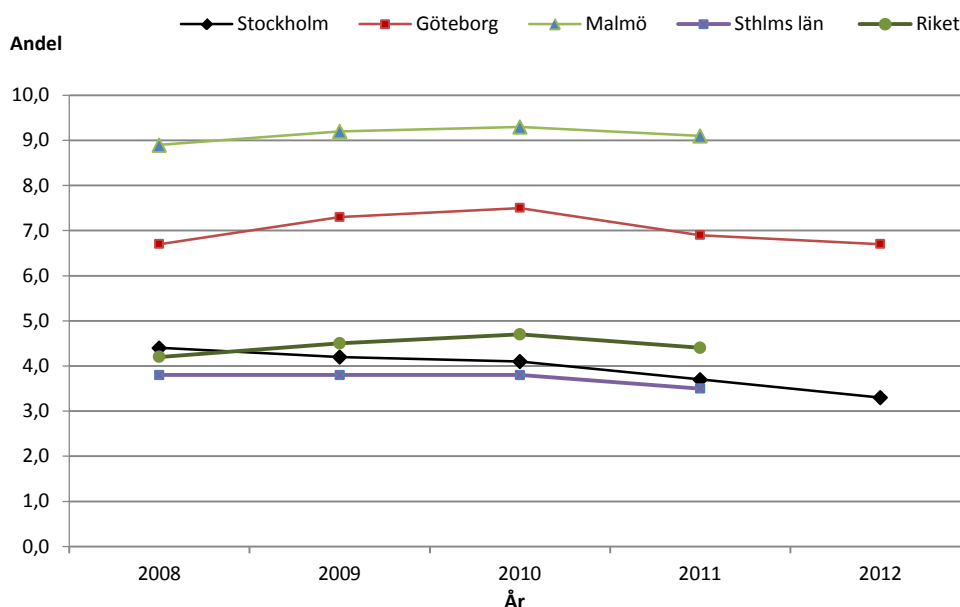

Stadsdelsförvaltningarna

Följande diagram visar skillnaderna mellan biståndstagandet i befolkningen mellan stadsdelsförvaltningarna 2011 och 2012. Lägst var biståndstagandet i innerstaden vilket också kan för-

väntas utifrån stadens socioekonomiska struktur. Mindre än 1 procent av befolkningen fick ekonomiskt bistånd i Kungsholmen, Östermalm och Norrmalm 2012. Högst var biståndstagandet 2011 i Rinkeby-Kista där 10 procent av befolkningen hade ekonomiskt bistånd någon gång under året. (Tabell 46 i tabellbilagan.)

Andel biståndstagare i befolkningen per stadsdelsförvaltning 2011 och 2012

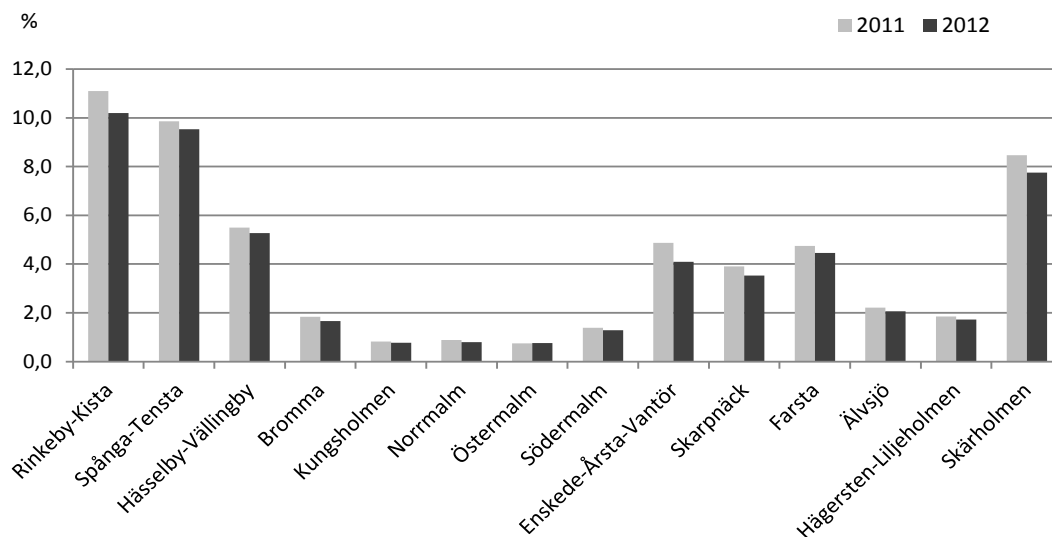

Biståndstagandet ökade inte i någon stadsdelsförvaltning 2012. Den största minskning av biståndstagandet jämfört med 2011 skedde i Rinkeby-Kista där andelen av befolkningen med bistånd minskade med 0,9 procentenheter och i Enskede-Årsta-Vantör och Skärholmen minskade biståndstagandet med 0,8 respektive 0,7 procentenheter av befolkningen. I Kungsholmen och Östermalm var däremot biståndstagandet i befolkningen oförändrat. Skillnaderna mellan stadsdelsförvaltningarna vad gäller andel barn i befolkningen som ingår i biståndshushåll visas i följande diagram.

Andelen barn i befolkningen som ingår i biståndshushåll per stadsdelsförvaltning 2011 och 2012

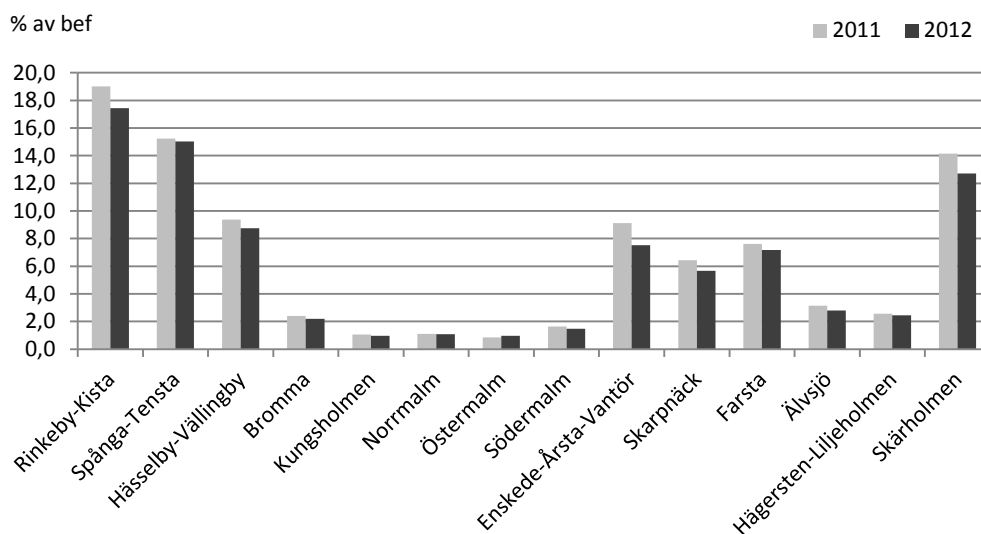

Drygt hälften av de vuxna biståndstagarna är födda utom Europa

Från och med året 2004 finns uppgifter om biståndstagarnas *födelseland*. Tidigare fanns endast uppgift om *medborgarskap* att tillgå. Uppgifter om biståndstagarnas medborgarskap kan alltså presenteras i ett längre perspektiv.

74 procent av biståndstagarna var svenska *medborgare* 2012 och 25 procent var utomnordiska medborgare. En liten och minskande andel hade övrigt nordiskt medborgarskap. När biståndstagarna sätts i *relation till befolkningen* är biståndstagandet lägst bland de svenska medborgarna (2,7 procent) och högst bland de utomnordiska (9,3 procent). 2012 skedde en minskning av biståndstagandet i befolkningen i alla medborgarskapsgrupperna. I ett längre perspektiv är det främst andelen av de utomnordiska medborgarna som minskat. (Tabell 5 i tabellbilagan.)

Andel biståndstagare i relation till befolkningen per medborgarskapsgrupp 1990 - 2012

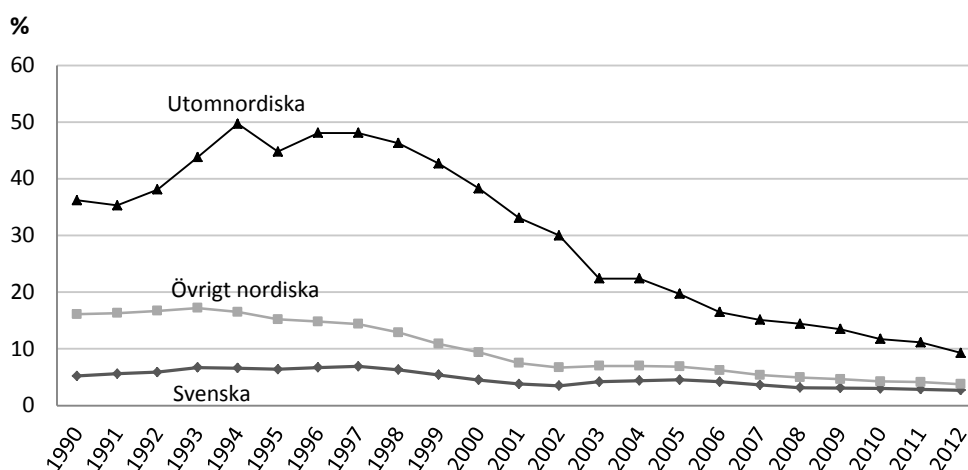

När födelseland studeras framkommer att 48 procent av biståndstagarna (vuxna och barn) var *födda* i Sverige. Jämfört med att 74 procent av biståndstagarna var svenska medborgare innebär det att en stor del av de biståndstagare som har svenskt medborgarskap är naturaliserade, alltså är *födda utom Sverige*. Andelen av biståndstagarna som var svenskfödda ökade jämfört med 2011 men det var en antalsmässig minskning med 765 personer.

Något mer än hälften av biståndstagarna är alltså födda utanför Sverige, 51 procent utanför Norden och resten knappt 2 procent i de nordiska grannländerna. Det var en minskning av andelen födda utanför Sverige bland biståndstagarna och antalsmässigt en minskning med drygt 1 200 personer. (Tabell 13 – 14 samt information för stadsdelsförvaltningarna i tabell 51 i tabellbilagan.) De svenskfödda har minskat i snabbare takt än de utomnordiskt födda fram till och med 2008. Därefter har de utomnordiskt födda minskat mer. Följande diagram visar hur förhållandet förändrats mellan 2004 och 2012.

Biståndstagare fördelade efter födelselandgrupp 2004 och 2012

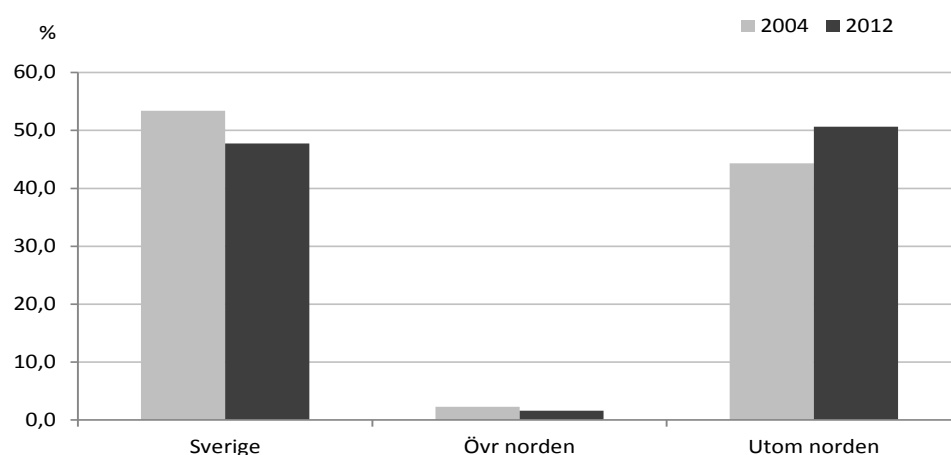

När biståndstagarna sätts i *relation till befolkningen* är biståndstagandet lägst bland de födda i Sverige samt de födda i Norden utom Sverige (2,1 procent) och högst bland de födda utom Norden (8,3 procent) 2012. (Tabell 47 i tabellbilagan.) Det var ett något minskat biståndstagande bland svenskfödda och födda i övriga Norden jämfört med 2011 och en fortsatt och klart minskande andel bland de födda utom Norden.

Andel biståndstagare i relation till befolkningen per födelselandgrupp 2011 - 2012

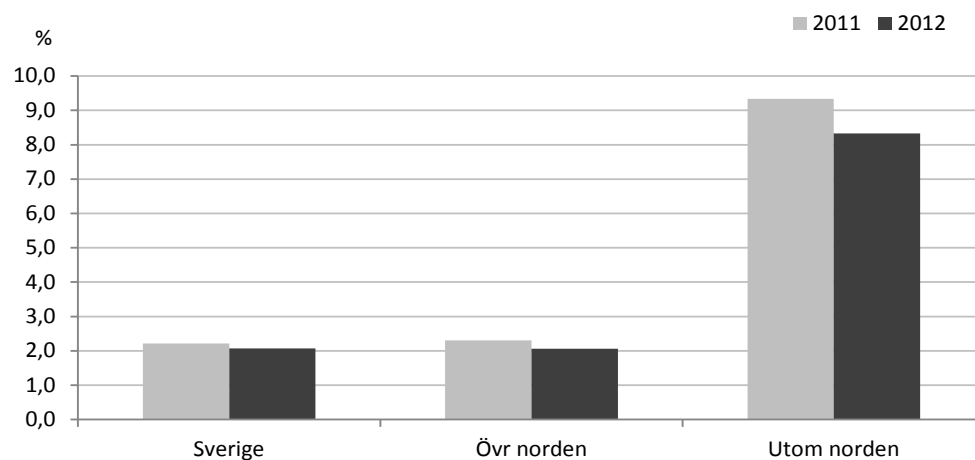

Följande diagram visar hur de vuxna biståndstagarna fördelar sig på födelseland indelade i världsdelar. Observera att Turkiet räknas till Asien och Ryssland till Europa. De svenskfödda utgör 37 procent av de vuxna biståndstagarna, 9 % är födda i övriga Europa medan 54 procent är födda utanför Europa. Det är samma andelsförhållande 2012 som de två tidigare åren men antalsmässigt färre personer födda i samtliga världsdelar.

Antal vuxna biståndstagare efter födelse land 2011 och 2012

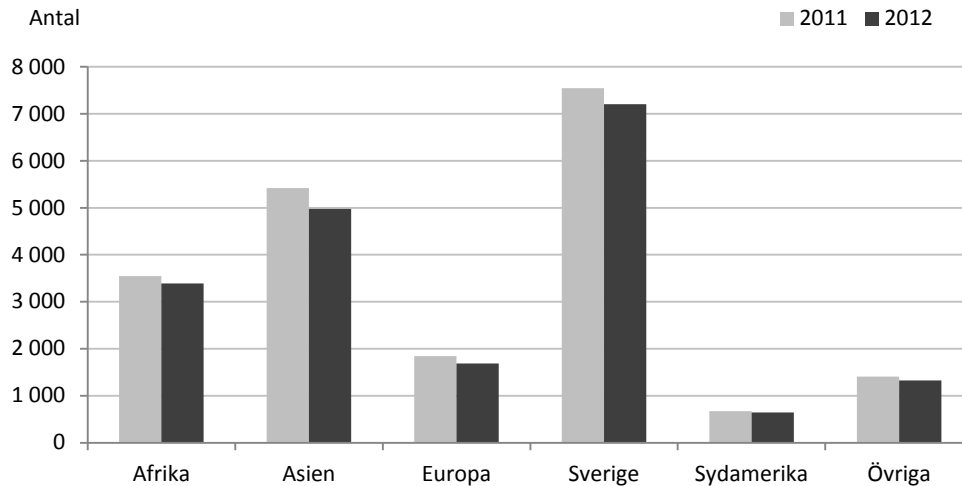

Stadsdelsförvaltningarna

Följande diagram visar fördelningen av samtliga biståndstagare efter födelse land, Sverige, övriga Norden och utom Norden, på stadsdelsförvaltningarna. Antalet biståndstagare födda utom Norden är störst i ytterstaden. I Rinkeby-Kista, Spånga-Tensta, Hässelby-Vällingby och Skärholmen är omkring 60 procent av biståndstagarna födda utom Norden och hälften av biståndstagarna i Enskede-Årsta-Vantör. I Östermalm, Norrmalm och Kungsholmen är strax under 30 procent av biståndstagarna födda utom Norden medan endast 24 procent är det i Södermalm.

Antal biståndstagare efter födelse land per stadsdelsförvaltning 2012

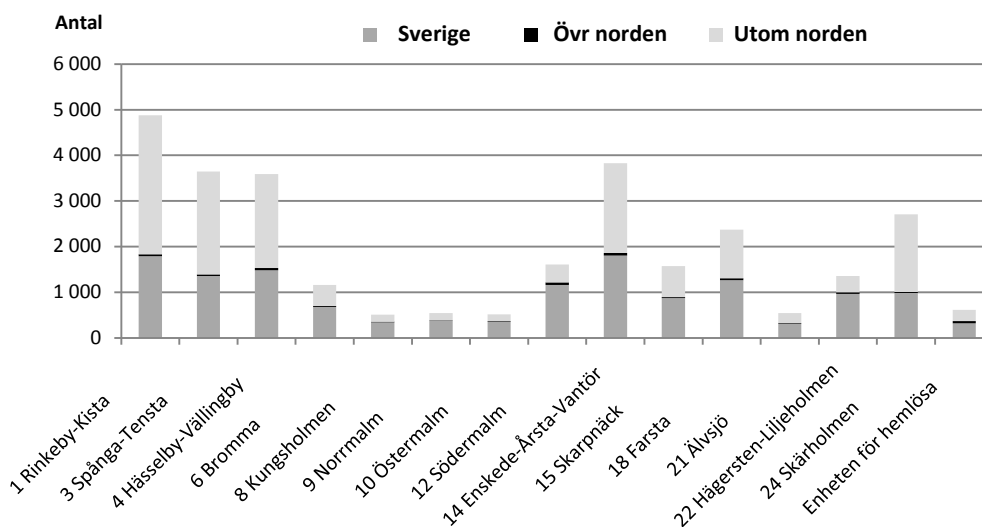

Största andelen av biståndet till ekonomisk grundtrygghet, men andelen övrigt ekonomiskt bistånd ökar

Den största delen av kostnaden för ekonomiskt bistånd, 862 mnkr eller 87 procent, utbetalades som försörjningsstöd enligt riksnorm eller övrigt försörjningsstöd 2012. Det var en minskad kostnad med 7,7 mnkr och dess andel av biståndet minskade med en procentenhet jämfört med 2011. Det samlande begreppet för detta är *EGT (ekonomisk grundtrygghet)* och avser kostnader för dagligvaror som livsmedel mm, boende, arbetsresor, hemförsäkring, hushållsel samt fackföreningsavgift. De utbetalade summorna till EGT är skillnaden mellan hushållens norm (inkl. utgifter) och inkomster.

Resterande kostnad, 13 procent eller 126 mnkr, avsåg alltså *övrigt ekonomiskt bistånd* 2012. Det var en ökning med nära 11 mnkr jämfört med 2011. Här ingår kostnader för hemtjänst/barnomsorg, läkarvård/medicin, härbärge/hotell, flyttkostnader, hemutrustning etc.

Det har varit en svagt ökande andel av ekonomiskt bistånd som går till EGT ända sedan 2003. Trenden bröts 2010 då kostnaden för EGT minskade medan kostnaden för övrigt ekonomiskt bistånd ökade. Andelen av kostnaden som går till övrigt ekonomiskt bistånd har nu ökat tre år i följd.

96 procent av *biståndshushållen* fick bistånd som avsåg EGT under året. Det var en svagt ökad andel av hushållen som fick EGT jämfört med 2011. 76 procent av biståndshushållen fick övrigt ekonomiskt bistånd någon gång under 2012, vilket också var en svag ökning av andel av hushållen.

Kostnaden för ekonomiskt bistånd fördelat på EGT (norm, hyra) och Övrigt ekonomiskt bistånd 1990- 2012

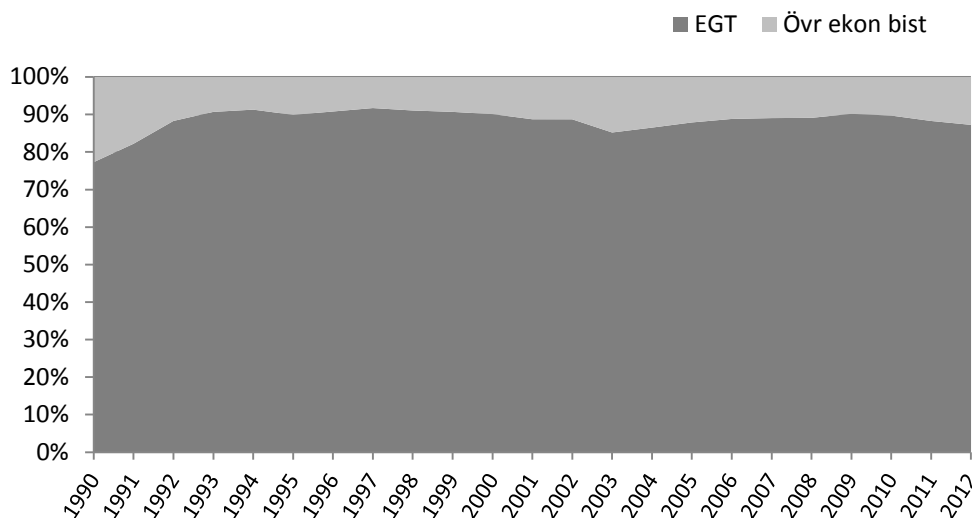

Den största delen av *övrigt ekonomiskt bistånd* 2012 gick till ändamål med bostadsanknytning, 61 mnkr eller 48 procent. Kostnaden ökade med 10 mnkr 2012 jämfört med 2011. Det var boendekostnaden för hotell och vandrarhem som ökade mest. Hotellkostnaderna ökade med 2,7 mnkr till 27,2 mnkr. Kostnaden för vandrarhem ökade med 7,0 mnkr till 18,1 mnkr och kostnaden för härbärgen ökade med 1,5 mnkr till 7,7 mnkr 2012. Flyttkostnader, magasineringkostnader och förmedlingskostnader, som ingår i kategorin, minskade sammantaget med en 0,9 mnkr till 3,2 mnkr, medan kostnaden för hemutrustning minskade var relativt oförändrad 4,6 mnkr.

Övrigt ekonomiskt bistånd fördelat på ändamålsgrupper 2011 och 2012

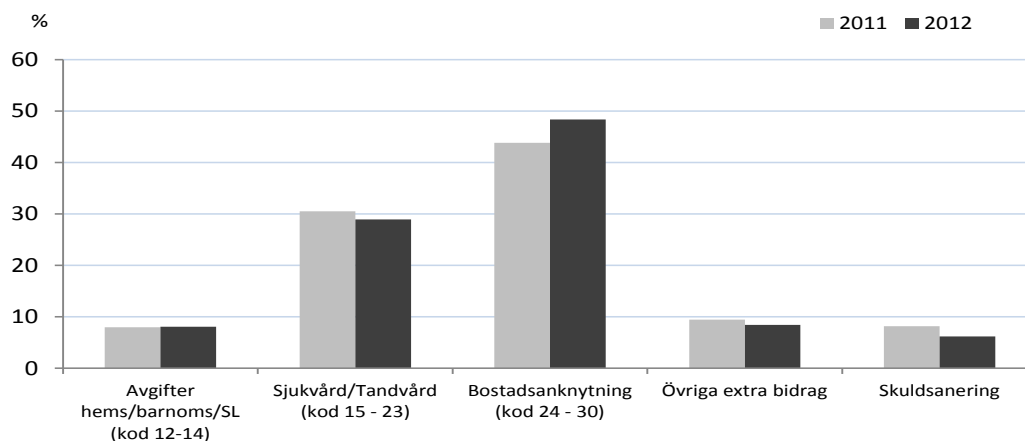

Tidigare har ändamål med sjukvårdsanknytning kostat mest under många år. Kategorin kostade 36,4 mnkr eller 29 procent av övrigt ekonomiskt bistånd 2012. Det var en ökning av kostnaden jämfört med 2011 med 1,2 mnkr men en minskad andel. De större posterna inom kategorin var "ej akut tandvård" 10,3 mnkr, medicin 9,5 mnkr, akut tandvård 5,9 mnkr och läkarvård 6,6 mnkr. Av de nämnda kostnadsslagen minskade endast kostnaden för ej akut tandvård och jämfört med 2011. (Se tabell 22, 24 – 26 i tabellbilagan, samt tabell 61 – 64 för stadsdelsförvaltningarna.)

I följande diagram presenteras fördelningen av kostnaden för boende på hotell och vandrarhem per stadsdelsförvaltning 2012. Kostnaden är mycket ojämnt fördelad, koncentrerad till de flyktingtäta stadsdelsförvaltningarna Spånga-Tensta, Rinkeby-Kista och Skärholmen.

Kostnaden för boende på hotell och vandrarhem per stadsdelsförvaltning 2011 och 2012, mnkr

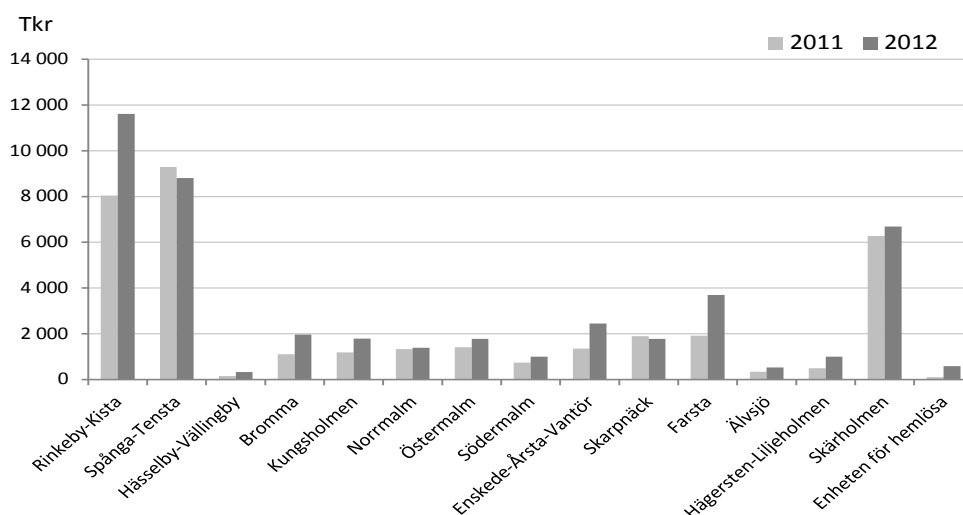

Kraftig minskning av antalet nytillkomna biståndshushåll

Av de 17 150 biståndshushållen var 4 970 eller 29 procent, nytillkomna 2012. Det var 650 färre än 2011. Hushållen betraktas här som nytillkomna om de inte hade ekonomiskt bistånd året innan. (Tabell 71 – 73 i tabellbilagan.)

Följande diagram visar dels *antalet* nytillkomna biståndshushåll i staden och dels den *andel* de nytillkomna utgjorde av biståndshushållen. Vid lågkonjunktur ökar antalet nytillkomna biståndshushåll. Under lågkonjunkturåren i början på 90-talet var antalet nytillkomna biståndshushåll som högst, 1993 var de drygt 18 000. Åren 1997 till och med 2001 var trenden däremot stadigt nedåtgående. 2002 kom en vändning och antalet nytillkomna biståndshåll ökade åter under lågkonjunkturåren till och med 2004. Trenden vände nedåt igen 2005 och minskningen fortsatte till och med 2008. I den senaste lågkonjunkturen vände antalet nytillkomna hushåll upp något dämpat 2009 men har sedan minskat tre år i följd trots avmattningen i konjunktureren 2011. (Nedre kurvan i följande diagram.)

Nyttillkomna hushåll med ekonomiskt bistånd 1990 - 2012

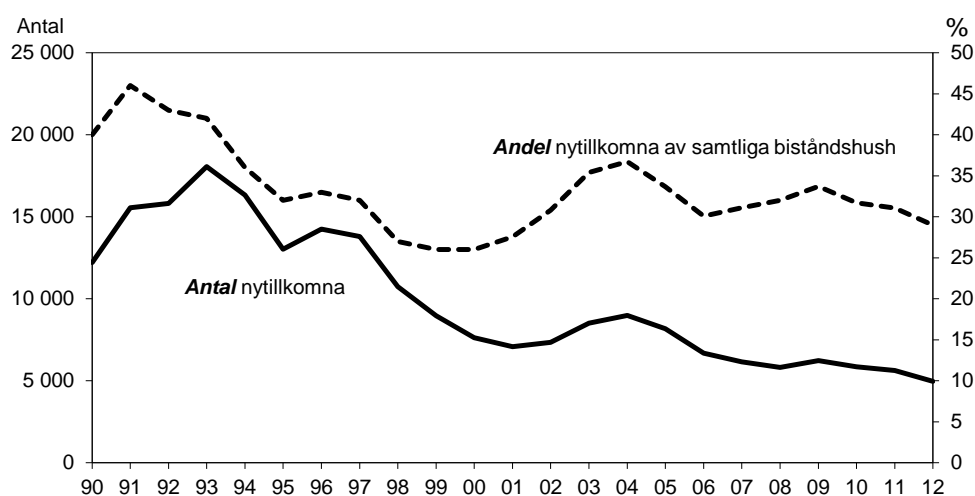

Den övre kurvan i diagrammet visar andelen nytillkomna av alla biståndshushåll. Högst *andel* nytillkomna fanns vid ingången av den kraftiga lågkonjunktureren 1991 med 46 procent. Lägst andel nytillkomna fanns åren 1999 och 2000 med 26 procent. De nytillkomnas andel av biståndshållen minskade under 2005 och 2006 då inflödet minskade. Man hade då möjlighet att jobba med hushåll som haft mer långvarigt biståndsbehov. Under 2007 och 2008 ökade andelen nytillkomna av biståndshushållen trots att antalet minskade. Det förklaras av att fler med långt biståndsbehov avslutades och till en del av att färre nya hushåll tillkom. I lågkonjunktureren 2009 ökade andelen nytillkomna till 34 procent av biståndshushållen men därefter vände andelen ner igen och var 29 procent 2012.

Antalet nytillkomna minskade något i alla åldersgrupper, men bland de 25 – 29 år var minskningen endast 6 hushåll 2012 jämfört med 2011. Störst var minskningen av antalet nytillkomna i åldern 40-49 år med nära 190 hushåll. 40 procent av de nytillkomna hushållen var dock i åldern 30 – 49 år 2012. Deras andel minskade något när de yngre inte minskade lika mycket. En ökad andel av de nytillkomna hushållen, 38 procent, var under 30 år. De nytillkomna hushållen är vanligen yngre jämfört med bland samtliga biståndshushåll. Andelen unga, under 30 år, bland samtliga biståndshushåll var 25 procent.

De nytillkomna hushållen var i stor utsträckning ensamstående utan barn, liksom de också varit de senaste åren. 70 procent av dem var ensamstående män och kvinnor utan barn 2012. Motsvarande andel bland samtliga biståndshushåll var 4 procentenheter lägre. Ensamstående med barn var endast något underrepresenterade bland de nytillkomna jämfört med bland

samtliga biståndshushåll, och andelen parhushåll var 4 procentenheter lägre bland de nytillkomna.

De nytillkomna hushållen hade vanligen biståndsbehov på grund av arbetslöshet, 55 procent⁶. Det var en något ökad andel av de nytillkomna. Endast 13 procent hade vanligen ett socialt-/medicinskt skäl, vilket var oförändrat jämfört med 2011 och en lägre andel än bland samtliga biståndstagare. 10 procent av de nytillkomna var sjukskrivna med låg eller ingen ersättning från Försäkringskassan.

Stadsdelsförvaltningarna

Antalet nytillkomna biståndshushåll hade minskat i samtliga stadsdelsförvaltningar 2012. Den största antalsmässiga minskningen skedde i Enskede-Årsta-Vantör.

Antalet och andelen nytillkomna av biståndshushållen varierar stort mellan stadsdelsförvaltningarna. Östermalm har haft den högsta andel nytillkomna bland sina biståndshushåll under ett antal år i följd, 39 procent 2012. Dessa bidrog till att antalet biståndshushåll inte minskade i Östermalm som i övriga staden 2012. Man har dock en kortare genomsnittlig biståndstid än staden i övrigt och därmed en relativt snabb genomströmning av biståndshushållen. Även Kungsholmen och Hägersten-Liljeholmen har relativt hög andel nytillkomna hushåll.

Den lägsta andelen nytillkomna hade Spånga-Tensta med 24 procent av biståndshushållen 2012. Den genomsnittliga biståndstiden var där något längre än i staden som helhet vilket visar på en långsammare genomströmning av biståndshushåll. Rinkeby-Kista och Enskede-Årsta-Vantör hade också relativt låg andel nytillkomna hushåll. (Tabell 74 i tabellbilagan.)

Andelen nytillkomna av biståndshushållen per stadsdelsförvaltning 2011 och 2012

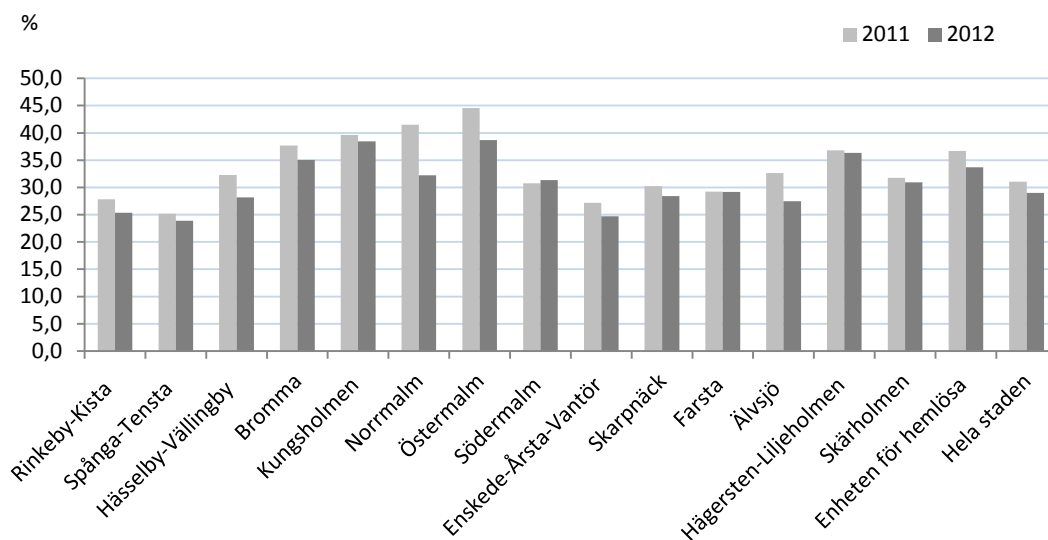

⁶ Med eller utan A-kassa/Alfa-kassa och i eller inte i aktivitet samt väntade lön eller a-kassa.

Biståndstider i ett längre perspektiv

Här redovisas biståndstiden de *fem senaste åren* för de hushåll som var aktuella för ekonomiskt bistånd 2012. Det är registerledaren som följts 2008 till och med 2012. Motsvarande data finns också för biståndshushållen 2005 - 2011. (Tabell 42 samt 68 och 69 i tabellbilagan.)

Följande diagram visar det antal år, oavsett antalet biståndsmånader de olika åren, som hushållen fått ekonomiskt bistånd. Ytterligheterna är de nära 5 800 hushållen, eller 34 procent, som endast hade bistånd 2012 men inte något av de fyra tidigare åren samt de nära 4 750 av biståndshushållen, eller 28 procent, som har haft bistånd fem år i följd. Övriga hade alltså före 2012 också haft ett till tre biståndsårs de senaste fem åren.

Att de nytillkomna är färre 2012 avspeglar sig i att andelen av biståndshushållen som endast hade bistånd detta år är något mindre än 2012. De minskade med nära 2 procentenhet eller med 620 hushåll. Andelen av biståndshushållen 2012 som haft bistånd alla fem åren är större än 2011. Antalsmässigt ökade de med 80 hushåll.

Andel av biståndshushållen 2011 och 2012 fördelade efter antalet år de erhållit ekonomiskt bistånd den senaste femårsperioden (oavsett antal biståndsmånader de olika åren)

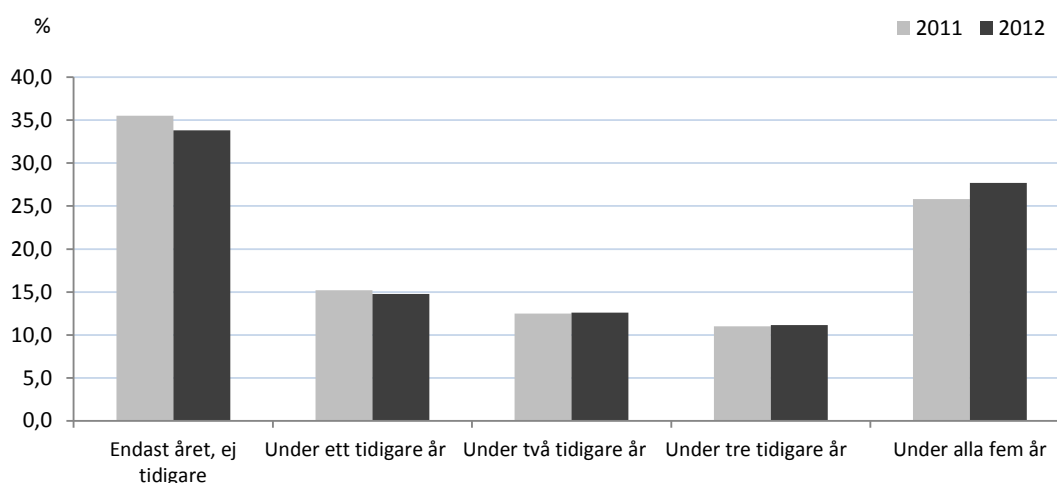

Av de 5 800 hushåll som endast hade haft bistånd 2012 hade 15 procent långtidsbehov, 10 – 12 månader, vilket är lägre än tidigare år. Av dessa hushåll med endast bistånd under statistikkåret kan många ha tillkommit senare under året så att långtidsdefinitionen inte är möjlig att uppnå. Observera att definitionen av hushåll med endast behov 2012 här skiljer sig åt jämfört med måttet ”nytillkomna” i rapporten⁷.

Av de 4 750 hushållen med bistånd under alla fem åren var det 3 210 eller 70 procent som hade bistånd *10 – 12 månader alla åren*. Det var en högre andel jämfört med 2011. Endast 0,3 procent av hushållen med bistånd under alla fem åren hade endast 1 – 2 biståndsmånader respektive år.

⁷Med ”nytillkomna” menas i rapporten att ingen av de båda vuxna i ett par hade bistånd året innan. I utsökningen av biståndstider i ett femårs perspektiv tas endast hänsyn till registerledaren, alltså kvinnan i ett par. Det innebär att begreppet ”nytillkomna” är snävare och ger ett lägre antal hushåll än ”endast bistånd 2012”.

Hushållens exakta *antal biståndsmånader* under de senaste fem åren ger ett något annat perspektiv. Här är alltså *inte* hänsyn taget till vilket/vilka år under femårsperioden biståndsmånaderna inträffade.

Följande diagram visar att nära 6 140 eller 36 procent av alla biståndshushåll 2012 hade haft sammanlagt 1 – 9 biståndsmånader under de senaste fem åren (återkommande kort biståndsbehov). Det var en minskad andel av biståndshushållen jämfört med 2011. Den andra ytterligheten, verkligt långtidsbehov 49-60 månader, hade nära 3 210 eller 19 procent av biståndshushållen 2012 haft. Det var en liten antals- och andelsökning jämfört med 2011.

Biståndshushållen 2011 och 2012 efter antal biståndsmånader under de senaste 5 åren, %

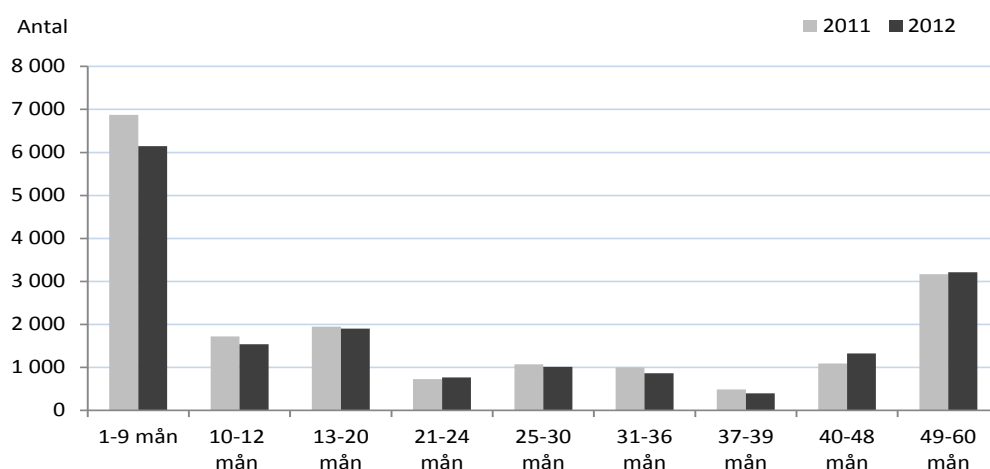

De med verkligt lång biståndstid är betydligt äldre vid jämförelse med samtliga biståndshushåll 2012. 64 procent av de med 49 – 60 biståndsmånader var i åldern 40 – 59 år. Av alla biståndshushåll var 42 procent av hushållen i åldern 40 – 59 år. När jämförelsen görs med hushållen med riktigt kort biståndstid, 1-9 månader, som i följande diagram, blir skillnaderna ännu större. Av dem är endast 29 procent i motsvarande ålder, 40 – 59 år, medan 61 procent är under 40 år.

Biståndshushåll 2012 med 1-9 biståndsmånader respektive 49 – 60 biståndsmånader de senaste fem åren, fördelade efter åldersgrupp, %

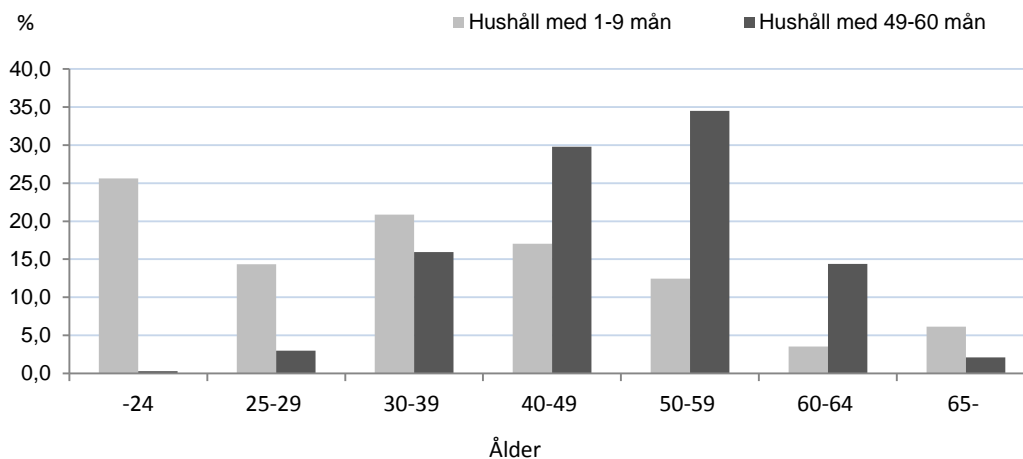

Stadsdelsförvaltningarna

De 3 210 biståndshushållen 2012 som haft *långvarigt biståndsbehov*, 49 – 60 månader de senaste 5 åren, är ojämnt fördelade på stadsdelsförvaltningarna. I hela staden utgjorde de 19 procent av biståndshushållen men på stadsdelsförvaltningarna varierar deras andel av biståndshushållen kraftigt. Följande diagram visar andelen hushåll med långvarigt biståndsbehov i respektive stadsdelsförvaltning 2012. Det ger återigen en bild av hur tyngden av biståndstagandet skiftar i stadens olika delar.

Andel av biståndshushållen 2012 som haft 49 – 60 biståndsmånader de senaste 5 åren i respektive stadsdelsförvaltning

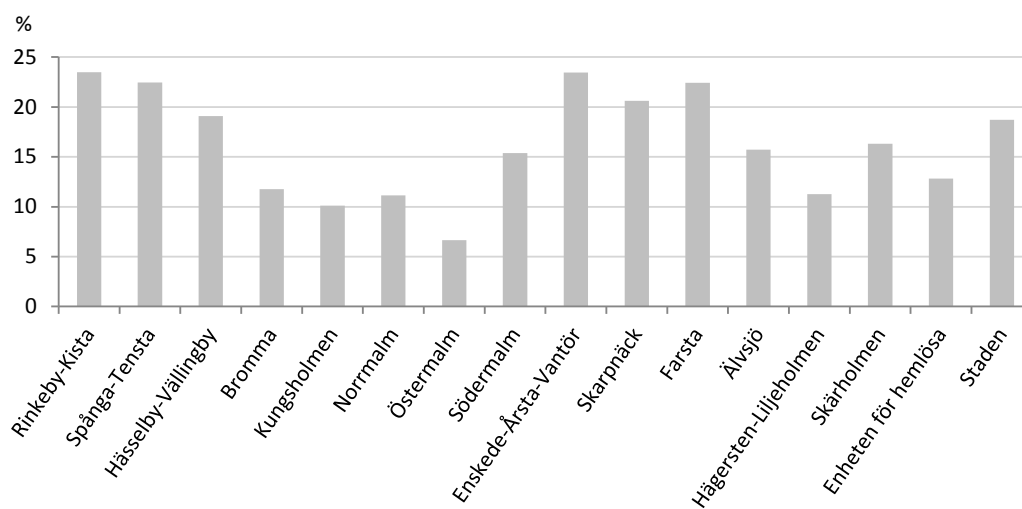

Störst är andelen av biståndshushållen med långvarigt biståndsbehov i Rinkeby-Kista och Enskede-Årsta-Vantör följt av Spånga-Tensta, Farsta och Skarpnäck. Den lägsta andelen med långvarigt biståndsbehov finns i Östermalm, Kungsholmen och Norrmalm. Det är en relativt oförändrad bild jämfört med 2011. Andelen med långvarigt biståndsbehov har dock ökat med 1 procentenhet i de flesta stadsdelsförvaltningarna. Andelen hade dock ökat något mer i Farsta och Älvsjö men var oförändrad i Spånga-Tensta.

Avslagsbeslut 2012

Många hushåll får avslag på ansökan om ekonomiskt bistånd, helt eller delvis, en eller flera gånger under året. Det innebär att ett hushåll som har bistånd många månader under året med större sannolikhet får något avslag under året.

Totalt *ansökte* ca 18 850 hushåll om ekonomiskt bistånd 2012. Av dem fick 78 procent *avslag* åtminstone *någon gång under året* vilket är en ökad andel jämfört med 2011. Det är den högsta nivå som mätts. (Tabell 79 – 81 i tabellbilagan.)

Andel hushåll med avslag av alla hushåll som sökt ekonomiskt bistånd 1990 - 2012

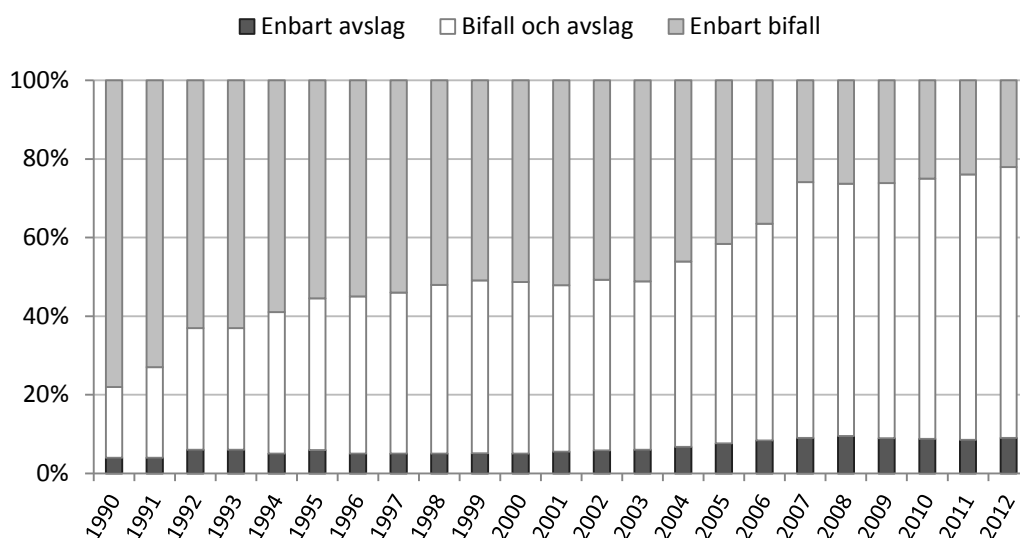

Ett mindre antal hushåll, nära 1 700 eller 9,0 procent av alla som ansökte, fick *endast avslag* och alltså aldrig något bifall under året. Det var ett tiotal fler hushåll som endast fick avslag under året och en relativt oförändrad *andel* jämfört med 2011.

Från 1992 och fram till och med 2003 låg andelen av hushållen som ansökte och enbart fick avslag på ungefär samma låga nivå. Andelen låg också relativt stilla vad det gällde den andel hushåll som ansökt och fått ekonomiskt bistånd, men också något avslag under perioden 1995 till 2003. Det medförde att också andelen hushåll som fick ekonomiskt bistånd, och aldrig något avslag, också var relativt oförändrad under dessa år.

Från och med 2004 har mer tydliga förändringar skett. Andelen sökande hushåll som *enbart fick avslag* har ökat något, andelen biståndshushåll som också fick *något avslag* har också ökat medan andelen sökande hushåll som *enbart fick bifall* minskat. Andelen hushåll som endast fick bifall minskade kraftigt från 37 procent 2006 till 26 procent 2007 och har sedan sjunkit ytterligare. 2012 var andelen sökande hushåll som inte fick något avslagsbeslut 22 procent.

Totalt registrerades drygt 73 755 *avslagsbeslut* 2012. Det var en ökning med 930 avslagsbeslut jämfört med 2011. De hushåll som fick något avslag fick i genomsnitt nära 5 avslag under året. De hushåll som endast fick avslag fick i genomsnitt 2,3 avslag under året, vilket var något mindre än 2011. Av alla avslagsbeslut som fattades under året gällde 95 procent av avslagen hushåll som också hade bifall.

Den vanligaste *avslagsorsaken* år 2012, liksom det varit de senaste åren, var ”Behov avses ej Socialtjänstlagen” vilket innebär att man ansökt om bistånd till ändamål som inte anses vara nödvändiga behov. Antalet avslag med denna motivering var 28 310, vilket var 38 procent av alla avslag. Den vanligaste orsaken var tidigare att behovet kunde tillgodoses genom egna inkomster/ersättningar. Hushållet hade alltså vid ansökningstillfället inkomster i nivå med eller över stadens *norm för ekonomiskt bistånd* (se vidare definitioner) enligt de riktlinjer som gäller i staden. 26 procent av avslagen gällde den orsaken 2012. (Tabell 82 i tabellbilagan.)

Stadsdelsförvaltningarna

Andelen hushåll som fick avslag, helt eller delvis, någon gång under året av de hushåll som ansökte om ekonomiskt bistånd varierar kraftigt mellan stadsdelsförvaltningarna. Andelen har dock ökat de senaste åren i samtliga förvaltningar. Tabell 83 - 84 i tabellbilagan.

År 2000 fick närmare hälften av hushållen avslag någon gång under året i staden och 2012 hade andelen ökat till 78 procent av hushållen. Andelen har ökat från mycket skilda nivåer i stadsdelsförvaltningarna år 2000 som följande diagram visar. Skillnaden i andel av hushållen som fått avslag har minskat något mellan stadsdelsförvaltningarna.

Andel hushåll med avslag (helt eller delvis) av alla som ansökte om ekonomiskt bistånd per stadsdelsförvaltning 2000 respektive 2011 och 2012

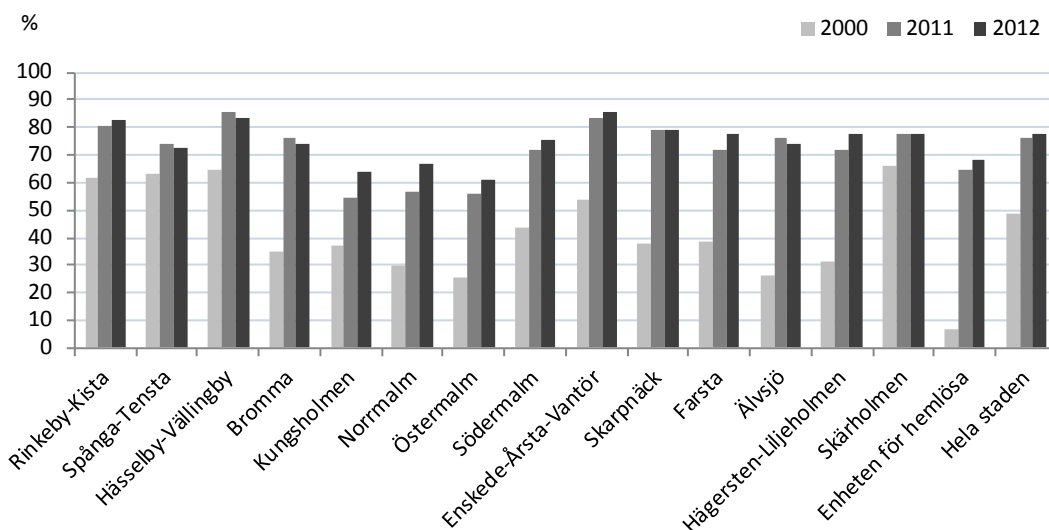

I Rinkeby-Kista, Spånga-Tensta, Hässelby-Vällingby och Skärholmen var andelen som fick något avslag under året drygt 60 procent redan 2000. I Östermalm, Älvsjö och Norrmalm hade mindre än 30 procent av hushållen något avslag. Under åren däremellan har andelen successivt ökat. Där andelen redan var hög år 2000 har den ökat i långsammare takt än där den var låg. Högst andel hushåll med något avslag hade Enskede-Årsta-Vantör, Hässelby-Vällingby och Rinkeby-Kista 2012. Där hade 86, 83 respektive 83 procent av biståndshushållen något avslag. Lägst var andelen i innerstaden med 61 procent i Östermalm, 64 procent i Kungsholmen och 67 procent i Norrmalm. I dessa tre hade dock andelen ökat med mellan 5 och 10 procentenheter jämfört med 2011.

Det kan finnas många bidragande orsaker till de stora skillnaderna mellan stadsdelsförvaltningarna. Allt från hushållens benägenhet att söka bistånd över normen, att fler behov kan uppstå under en längre biståndstid, till att handläggare påverkas av krav om budgethållning, mm.

Följande diagram visar att några av de 14 stadsdelsförvaltningarna har ett högt antal avslag per hushåll. Dessa är också stadsdelsförvaltningar som har relativt många biståndshushåll och en hög andel av hushållen som fått avslag.

Antalet avslag per hushåll som fick avslag på ansökan om ekonomiskt bistånd per stadsdelsförvaltning 2000 respektive 2011 och 2012

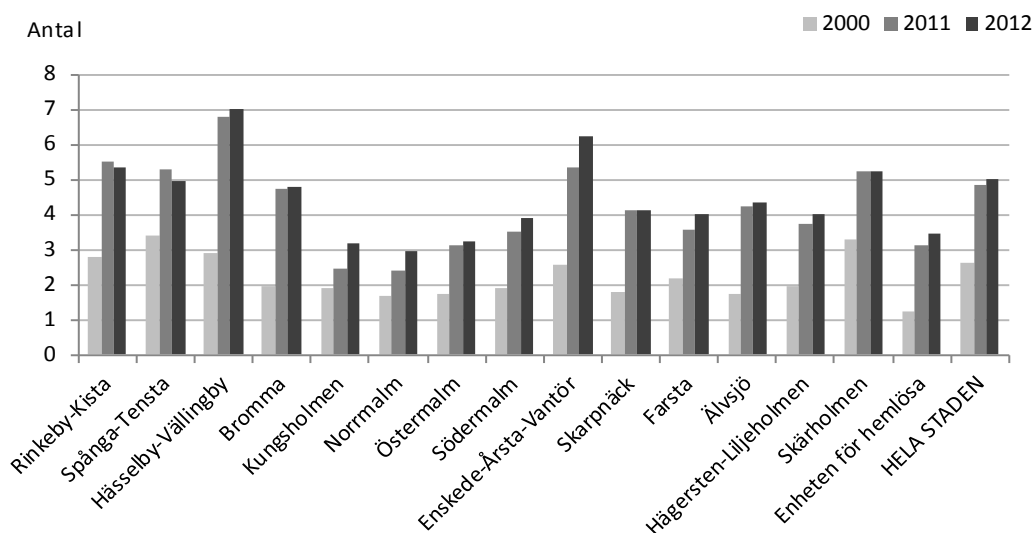

Avslutade hushåll 2012

5 880 biståndshushåll avslutades 2012. Det innebär att 34 procent av biståndshushållen avslutades under året. Det var nära 470 hushåll färre avslutade och andelen av biståndshushållen var 1 procentenhet lägre jämfört med 2011. (Tabell 75 – 77 i tabellbilagan.)

Observera att det är hushåll som avslutats, d v s inte enskilda personer. Ett avslut innebär att det funnits en pågående ”utredning” om ekonomiskt bistånd som oftast inneburit bifall, men kan också endast ha givit avslag på ansökan om ekonomiskt bistånd. Här redovisas endast de *avslutade hushåll som har fått bifall om ekonomiskt bistånd* under den utredning som avslutades. Om ett hushåll återkommit och fått ekonomiskt bistånd senare under kalenderåret, efter att ärendet avslutats, är de exkluderade från redovisningen om avslut. Här sätts hushållen som avslutades under året, som haft något tidigare bistånd, i relation till alla hushåll som fick ekonomiskt bistånd någon gång under året⁹.

Det är oförändrat de unga och de äldre som avslutas i något högre utsträckning än medelålders hushåll. Ca 1 990 eller 34 procent av de avslutade var unga, 18 - 29 år. Det motsvarade att 46 procent av alla biståndshushåll i åldern under 30 år avslutades 2012 (jämfört mot för-

⁹ En del avslutade hushåll under mätåret hade inte ekonomiskt bistånd under mätåret utan tidigare. Hushållen avslutas allt från samma månad som de fick bistånd till att det sker långt efter att något bistånd utbetalades. Det är alltså stora skillnader på när i tiden det skedde ett avslut i förhållande till när bistånd erhöles.

delningen på ålder bland biståndshushållen i följande diagram). Det var en minskning av antalet unga som avslutades jämfört med 2011 men en oförändrad andel av de unga biståndshushållen.

Antal biståndshushåll som avslutades efter ålder 2011 och 2012

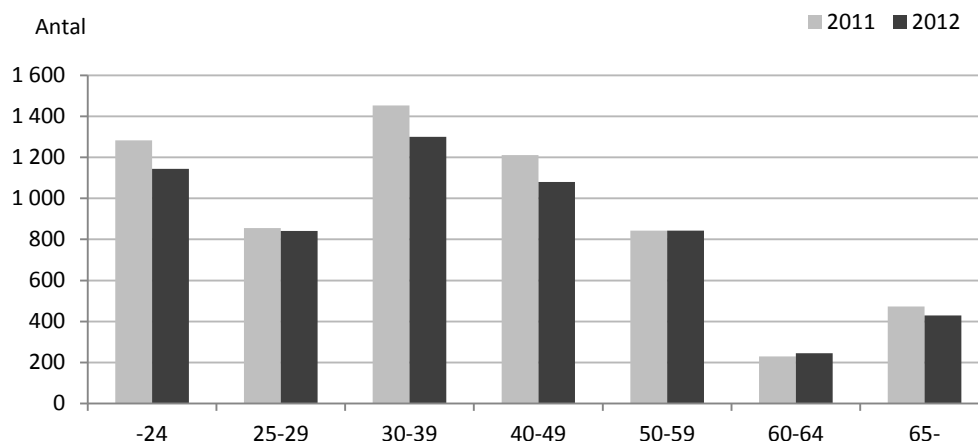

Ytterligare nära 2 380 avslutade hushåll var i åldern 30 – 49 år. De utgjorde 40 procent av de avslutade hushållen 2012. Det motsvarade att 30 procent av biståndshushållen i åldern 30 – 49 år avslutades under 2012, vilket var en minskad andel jämfört med 2011.

De 430 äldre, 65 år och däröver, som avslutades motsvarade nära 80 procent av alla biståndshushåll i åldern. Det speglar förhållandet att de äldre ofta har övergående kortvarigt behov av bistånd i avvaktan äldreförsörjningsstöd eller något annat tillfälligt bistånd.

Andel avslutade hushåll av biståndshushållen efter ålder 2011 och 2012

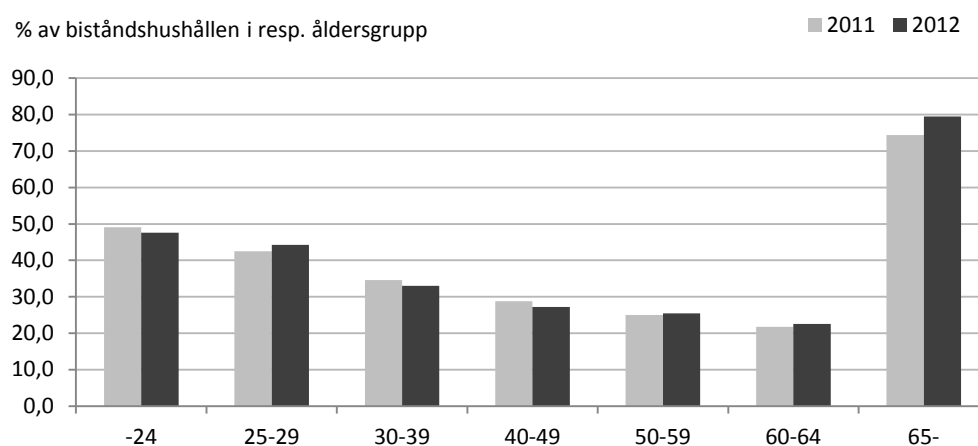

4 050 eller 69 procent av de avslutade var ensamstående män och kvinnor utan barn 2012. Det motsvarade att 36 procent av alla ensamstående biståndshushåll utan barn avslutades under året, vilket var en något lägre andel jämfört med 2011. Av de ensamstående biståndshushållen med barn avslutades 28 procent, vilket var en något lägre andel än 2011. Av paren med barn med ekonomiskt bistånd avslutades 29 procent vilket var en ökning jämfört med 2011. 91 procent av de dödsbon som beviljats ekonomiskt bistånd avslutades vilket var en kraftig ökning jämfört med tidigare år.

Andel avslutade hushåll av biståndshushållen efter hushållstyp 2011 och 2012

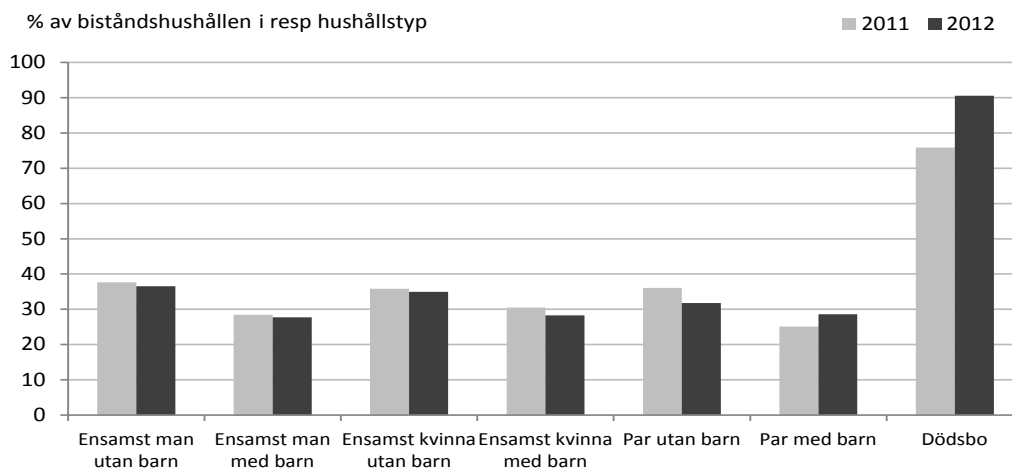

Avslutsorsak

De 5 880 avslutade hushållen fördelar sig på *avslutsorsak* som i följande diagram. Den största andelen, 29 procent, uppgavs ha börjat arbeta. Det var en minskning av antalet som avslutades till arbete men en oförändrad andel av dem som avslutades jämfört med 2011.

Antal hushåll med ekonomiskt bistånd som avslutades 2011 och 2012 efter avslutsorsak

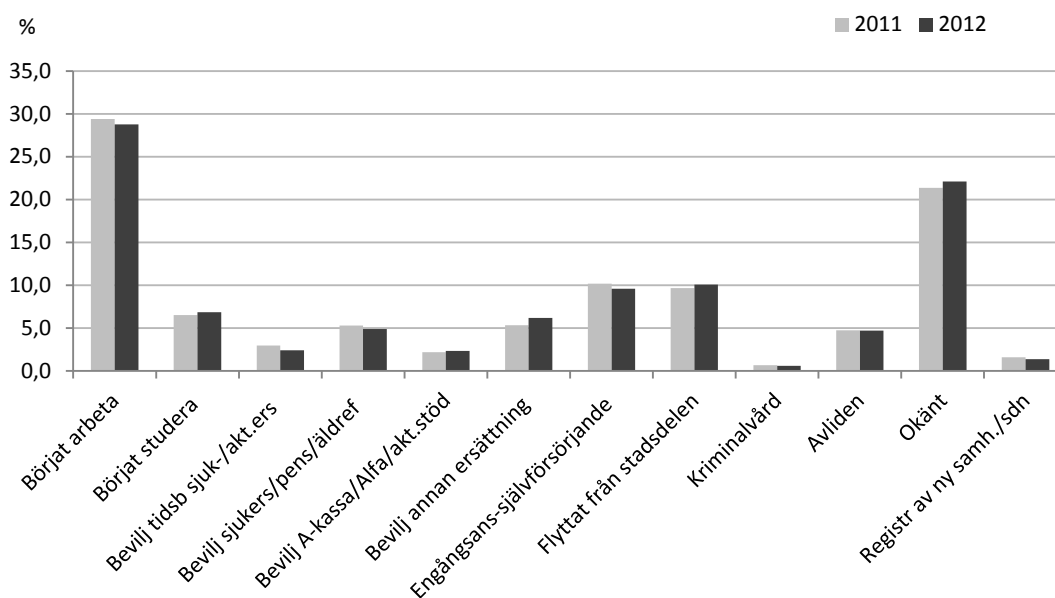

För 1 300 eller 22 procent var avslutsorsaken okänd vilket var en ökning jämfört med åren innan. Man kan anta att dessa hittat annan försörjning, kanske i form av arbete, utan att meddela detta. Ca 10 procent av de avslutade uppgavs vara självförsörjande och hade endast behövt något tillfälligt ekonomiskt bistånd. De var en relativt oförändrad andel jämfört med året innan. Av de 2 100 hushåll som avslutades till "arbete/studier" var 46 procent unga under 30 år, 41 procent i åldern 30-49 och 13 procent 50 år och däröver.

Stadsdelsförvaltningarna

Flest biståndshushåll avslutades i Enskede-Årsta-Vantör och Rinkeby-Kista. Det berodde till stor del på att de är stadsdelsförvaltningar med många biståndshushåll.

I följande diagram presenteras istället andelen avslutade av alla biståndshushåll per stadsdelsförvaltning. I stadsdelsförvaltningar med längre genomsnittlig biståndstid är andelen avslutade hushåll lägre. De lägsta andelarna avslutade av biståndshushållen fanns i Rinkeby-Kista, men även Spånga-Tensta och Hässelby-Vällingby ligger lågt. Den största andelen, 42 procent, av biståndshushållen avslutades i Bromma. Även Östermalm, Skarpnäck och Hägersten-Liljeholmen hade hög ande avslutade.

I de flesta stadsdelsförvaltningar avslutades en mindre andel av biståndshushållen 2012 jämfört med 2011. I Spånga-Tensta, Hässelby-Vällingby, Östermalm, Farsta och Skärholmen ökade dock andelen avslutade. (Tabell 78 i tabellbilagan.)

Andelen avslutade av biståndshushållen i respektive stadsdelsförvaltning 2011 och 2012

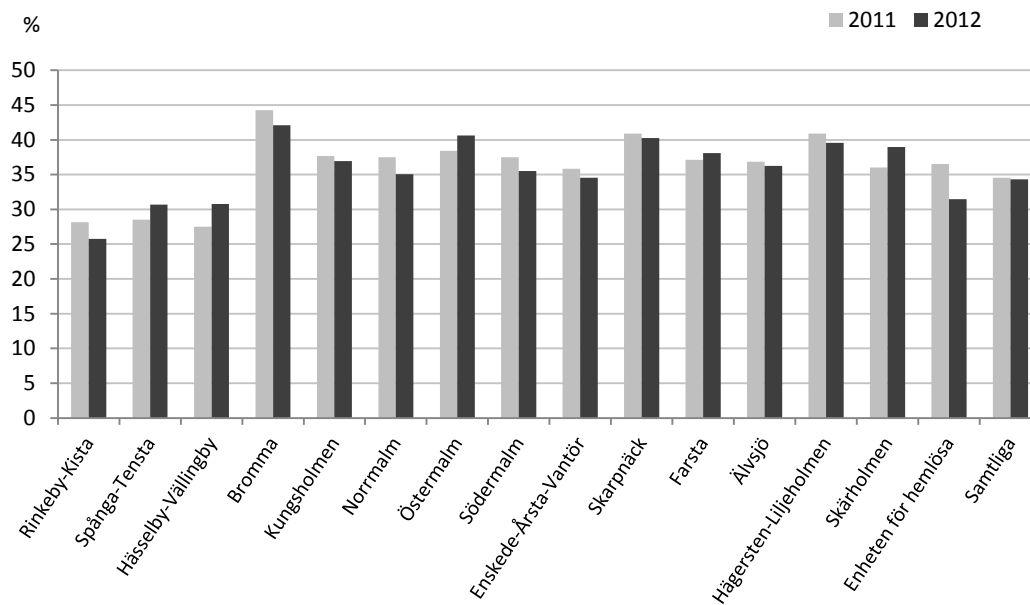

INTRODUKTIONSERSÄTTNING

Fram till och med juni 2012 utbetalades introduktionsersättning till de hushåll som ingick i stadens mottagning av nyanlända flyktingar som folkbokförts före 1:a december 2010. Den beräknade mottagningstiden på 18 månader var då uppfylld för de sist anlända inom lagen om Introduktionsersättning. Nyanlända flyktinghushåll folkbokförda i landet från och med december 2010 erhåller etableringsersättning via Arbetsförmedlingen istället för introduktionsersättning genom kommunerna.

Kostnaden för utbetalad introduktionsersättning i staden var 2,3 mnkr 2012. Det var en minskning av kostnaden med 24 mnkr eller 90 procent jämfört med 2011. (Tabell 1 i tabellbilagan.) Den kraftiga minskningen förklaras alltså helt av upphörandet av utbetalning av Introduktionsersättning.

Utbetalad Introduktionsersättning 1995 – 2012 och ekonomiskt bistånd utbetalat på Invandrarförvaltningen 1990 - 1994

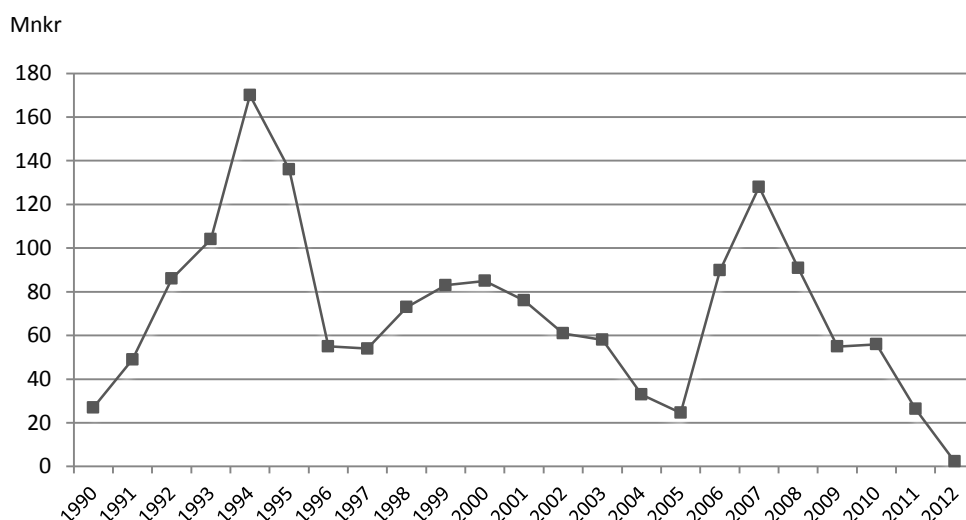

Introduktionsersättning infördes 1995 och har utbetalats under vanligtvis en 18 månaders introduktions-/mottagningstid för nyanlända flyktingar⁹. Dessförinnan fick nyanlända flyktinghushåll ekonomiskt bistånd på Invandrarförvaltningen.

Kostnaden för introduktionsersättningen har påverkats framförallt av storleken på mottagandet av nyanlända flyktinghushåll i staden och storleken på de hushåll som kommer men även av inflationen.

Från år 2000 minskade flyktingmottagningen i staden vilket gav en kostnadsminskning under perioden fram till och med 2005. Under 2006 och 2007 ökade utbetalningarna av introduktionsersättning markant. Den tillfälliga asyllagen samt ökad invandring från bland annat Irak

⁹ Om en anhörig make/maka till en flykting anländer under 18-månadersperioden förlängs hushållets introduktionsersättningsperiod till högst 24 månader från att den först anlända maken/makan togs emot. Den anhöriga maken/makan kan därmed ha introduktionsersättning i högst mellan 6 och 18 månader. Behov efter introduktionsperioden prövas enl. SoL, ekonomiskt bistånd. Före 1995 erhöll nyanlända flyktingar ekonomiskt bistånd, då kallat socialbidrag.

gav ett kraftigt ökat tillskott av flyktinghushåll. Den tillfälliga asyllagen genererade också en ökad anhöriginvandring från och med 2007. På grund av att familjeåterföreningsprocesserna tar lång tid anländer de anhöriga oftast i slutet eller efter den först anlända makens/makans introduktionsersättningsperiod. Under 2008 och 2010 minskade flyktinginvandringen och anhöriginvandringen markant vilket resulterade i kraftig minskning av kostnaderna för introduktionsersättningen.

Under 2011 skedde en successiv minskning av antalet hushåll med introduktionsersättning i staden medan Arbetsförmedlingen övertog ansvaret för mottagningen av flyktingar. 2012 fick 97 hushåll introduktionsersättning någon gång under januari t.o.m. juni. Det var en minskning med 515 hushåll eller 84 procent jämfört med 2011.

Antal hushåll med introduktionsersättning 1995 – 2012 och hushåll med ekonomiskt bistånd på Invandrarförvaltningen 1990 - 1994

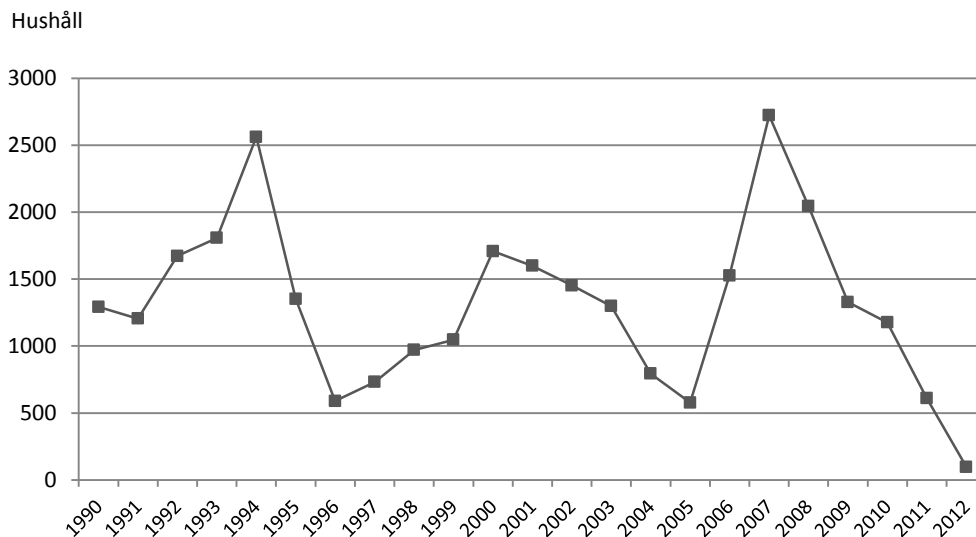

Totalt ingick nära 145 *personer* i hushållen med introduktionsersättning, varav ca 40 var barn. Tabell 91 i tabellbilagan. Hushållsstorleken var relativt oförändrad 1,5 personer per hushåll som de senaste två åren. (Tabell 90 i tabellbilagan.)

I genomsnitt fick hushållen introduktionsersättning med 8 107 kronor per månad 2012. Det var en ökning med 1 060 kronor eller 15 procent jämfört med 2011. (Tabell 90 i tabellbilagan.)

Stadsdelsförvaltningarna

De 2,3 mnkr som utbetalades för 2012 fördelar sig som i följande diagram på stadsdelsförvaltningarna. Då Enskede-Årsta-Vantör handlägger introduktionsersättningen också för flyktinghushåll boende i Farsta och Skarpnäck har här använts boendeförvaltning istället för handläggande förvaltning för att fördela kostnaderna.

Kostnaden för introduktionsersättning efter boendeförvaltning 2011 - 2012

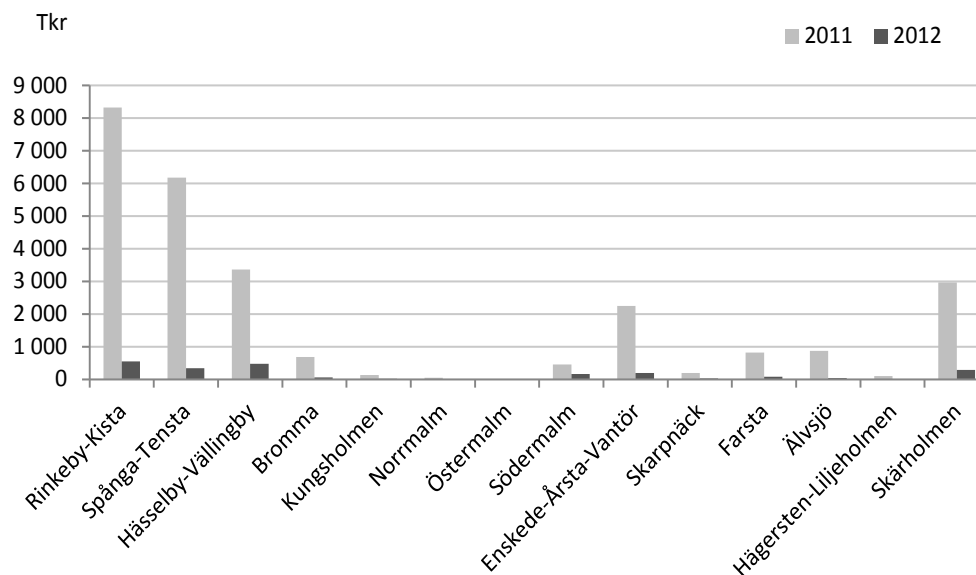

Följande diagram visar hur de sista kvarvarande ersättningshushållen fördelade sig på stadsdelsförvaltningarna.

Hushåll med introduktionsersättning efter boendeförvaltning 2011 - 2012

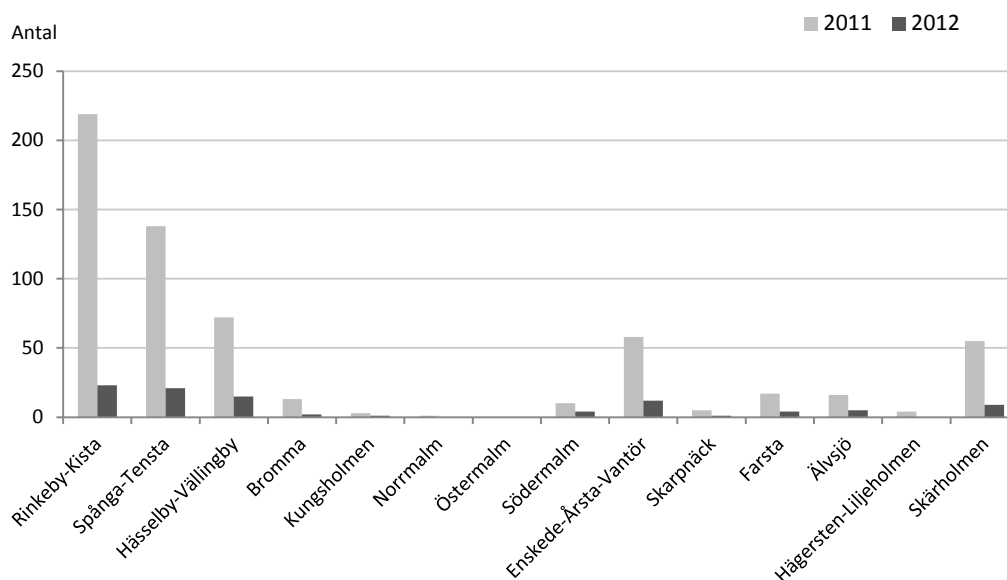

Avslutade ersättningshushåll

Alla de 97 hushåll som hade introduktionsersättning under 2012 avslutades någon gång mellan januari och juni. Den största andelen, 77 procent, avslutades för att introduktionsperioden var slut. Ytterligare 8 procent avslutades för att de flyttat från stadsdelsförvaltningen.

Antal avslutade introduktionshushåll efter avslutsorsak 2012

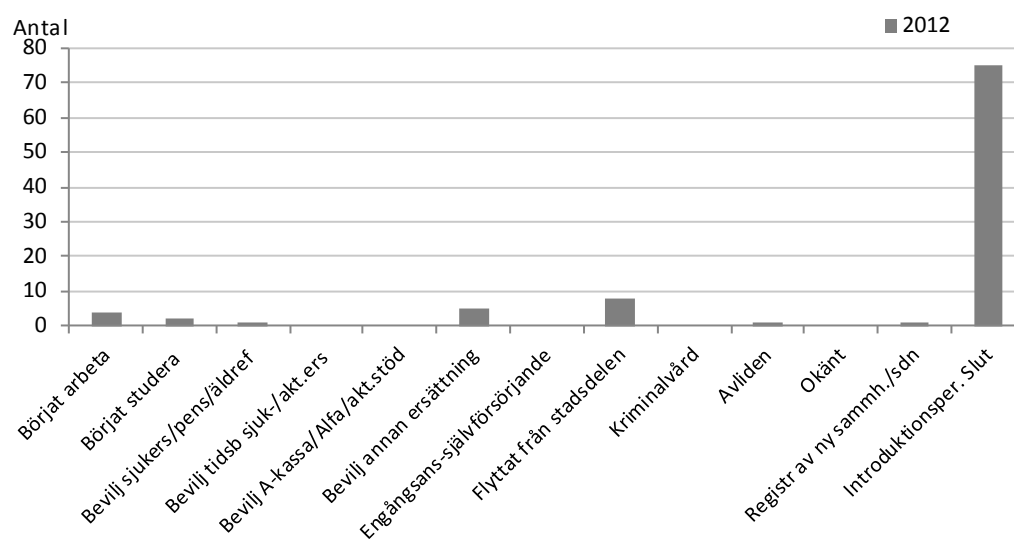

DEFINITIONER

Ekonomiskt bistånd

Stadsdelsnämnderna betalar ut ekonomiska bistånd till dem som ansöker och som inte har tillräckliga medel för sin försörjning och vilkas behov inte kan tillgodoses på annat sätt. Nuvarande utformning av det ekonomiska biståndet gäller från och med 1 jan 2002 (SoL 2001:453, Kap 4).

Det ekonomiska biståndet ges i form av försörjningsstöd enligt riksnorm och bistånd för livsföring i övrigt, SoL 4 kap 1 §. Biståndet ska garantera skälig levnadsnivå. Det ekonomiska biståndet är uppdelat i tre delar; försörjningsstöd enligt riksnorm och övrigt försörjningsstöd samt övrigt ekonomiskt bistånd.

Riksnormen är en för riket gemensam schablon och innehåller de viktigaste budgetposterna för dagligvaror (livsmedel, kläder och skor, lek och fritid, förbrukningsvaror, hälsa och hygien samt dagstidning/TV-licens/telefon). Följande belopp utgavs per månad 2012 för de personer som omfattades av försörjningsstödet i staden.

	Ensamstående	Makar/Sammanboende	0-3 år	4-6 år	7-10 år	11-14 år	15-18 år	19-20 år
Livsmedel	1 692	2 748	857	1 115	1 283	1 514	1 792	1 813
Kläder och skor	547	1 091	413	444	540	578	625	624
Lek och fritid	413	834	134	258	405	497	519	530
Förbrukningsvaror	114	134	100	100	100	100	100	100
Hälsa och hygien	268	597	496	83	101	162	224	224
Barn- o ungd. försäkring			60	60	60	60	60	60
Dagstidn, telefon TV-avgift	806	896	170	170	170	170	170	170
Summa	3 840	6 300	2 230	2 230	2 660	3 080	3 490	3 520

* För 18-20-åringar används ungdomsnormen endast för hemmavarande barn som omfattas av föräldrars försörjningsskyldighet.

	2 pers	3 pers	4 pers	5 pers	6 pers	7 pers
Sammanboende var för sig**	3 435	3 353	3 290	3 258	3 242	3 220

** Används för personer som delar bostad med annan/andra och som ej kan jämföras med sammanboende under äktenskaps-/partnerliknande förhållanden.

Övrigt försörjningsstöd utöver riksnormen är staden, i förekommande fall, skyldig att ge till skälig kostnad för följande ändamål:

Bostad
Arbetsresor
Fackförenings- eller a-kasseavgift
Hushållsel
Hemförsäkring

Försörjningsstöd enligt riksnorm och övrigt försörjningsstöd ger tillsammans ekonomisk grundtrygghet, **EGT**.

Övrigt ekonomiskt bistånd. Utöver försörjningsstöd till EGT kan ekonomiskt bistånd utges om skäl finns, så kallat övrigt ekonomiskt bistånd. Det kan avse kostnader för läkarvård, tandvård, barnomsorg, hemservice, färdtjänst, glasögon, hemutrustning, flyttning, skuldsanering, psykoterapi, begravning mm.

Introduktionsersättning

Från och med 1995-01-01 utges i staden introduktionsersättning till invandrare med flyktingstatus (och med uppehålls och arbetstillstånd) istället för ekonomiskt bistånd. Introduktionsersättning har utgivits under en ca 18 månaders mottagning/introduktion på Stockholms invandarmottagning till och med 2004-12-31. Från och med 2005-01-01 till och med 2012-06-30 handläggs introduktionsersättningen på stadsdelsförvaltningarna. Introduktionsersättningen hade en tydlig koppling till att introduktionsplanen följs (t ex närvaro vid SFI-undervisning). Nivån på introduktionsersättningen följer schablonen för försörjningsstöd. De flyktingar som har familjeanknytningsskäl erhåller ekonomiskt bistånd istället för introduktionsersättning. Från och med 1:a december 2010 har Arbetsförmedlingen samordningsansvar för nyanlända, vilket innebär att de som kom till staden dessförinnan successivt minskar i antal och den senaste månaden introduktionsersättning utbetalades i staden var för juni 2012.

Ersättning enligt LMA

De asylsökande erhåller ersättning enligt LMA, lagen om mottagande av asylsökande m fl istället för ekonomiskt bistånd sedan i maj 1988 (tidigare kallad asylbidrag). Ersättningen innefattar dagersättning och boendeersättning och är lägre än riksnormen. Den av kommunerna utbetalade ersättningen till asylsökande har tidigare återsökts från staten. Fr.o.m. 1 juli 1994 har dock **Migrationsverket** hela ansvaret för utbetalning av ersättning enligt LMA till alla asylsökande *förutom till de med familjeanknytningsskäl*. Ett mindre antal hushåll med ersättning enl. LMA handläggs därför alltså på stadsdelsförvaltningarna runt om i staden.

Underlag för statistiken från "PARAPLYET"

Registreringarna i PARAPLYET utgör underlag för månads- och årssammanställningar. 2008 var det första året när också uppgifterna om Introduktionsersättningen hämtades där. Ur databasen hämtas uppgifter till månads- och årsdatafiler. Stockholms Utrednings och statistikkontor AB (USK) bearbetar datafilerna och gör sammanställningar samt olika analyser på uppdrag av Stadsledningskontoret, Socialtjänst- och arbetsmarknadsförvaltningen m fl.

Alla utbetalningar av ekonomiskt bistånd eller ersättning enligt LMA som sker registreras i stadens redovisningssystem när de verkställs. Till och med november 2002 användes redovisningssystemet DORIS i stadens alla stadsdelsförvaltningar. Under perioden november 2002 till och med april 2003 infördes det nya redovisningssystem, PARAPLYET, successivt i staden med övergång för några stadsdelsförvaltningar i taget. I de två systemen fanns skillnader som påverkade statistikuttaget för året 2003. Uppgifter som registrerats i DORIS konverterades över i PARAPLYET och statistikuttaget ur PARAPLYET för 2003 är därför en blandning av uppgifter ur de båda systemen. De variabler som påverkats är tex. hushållstyp, medborgarskap, ändamål och försörjningshinder samt uppgiften om antalet barn i hushållen.

Redovisat belopp avser utbetalt bistånd före eventuella återkrav. Återbetalning av bistånd sker när ekonomiskt bistånd utbetalas i avvaktan på sjukpenning, bostadsbidrag, pension mm.

Alla utbetalningar av introduktionsersättning i staden registrerades i redovisningssystemet FLYKT mellan 1995-01-01, när introduktionsersättning började utbetalas till nyanlända flyktinghushåll istället för ekonomiskt bistånd, till och med november 2007. Från och med december 2007 utbetalas alltså introduktionsersättningen genom PARAPLYET.

Nettostatistik

Årsrapporten redovisar hushåll som haft ekonomiskt bistånd/ersättning enl. LMA en eller flera månader under året (=någon gång under året). Hushållen räknas en gång oavsett hur många månader bistånd utgått (nettoantalet biståndshushåll). Om hushållssammansättningen

har förändrats eller om flyttning mellan stadsdelområdena skett under året är det förhållandet vid det senaste biståndstillfället som presenteras.

Hushåll med introduktionsersättning någon gång under året redovisas efter samma principer. De hushåll som fått introduktionsersättning kan också ha fått, oftast senare under året, ekonomiskt bistånd på någon stadsdelsförvaltning. Ingen samkörning av uppgifterna om ekonomiskt bistånd och introduktionsersättning har kunnat ske från och med 2002. På grund av detta finns inte nettouppgifter för antalet hushåll som fått ekonomiskt bistånd *och/eller* introduktionsersättning.

Avseendemånad

Sedan andra halvåret 1988 redovisas utbetalningarna för den **månad de avser**. Tidigare skedde redovisningen för den månad utbetalningen ägde rum. Övergången försvårar jämförelser mot tiden före 1988.

Registreringen enligt avseendemånad innebär också att uppgifter ur registreringssystemet inte överensstämmer med uppgifter i bokföringssystemen AGRESSO. I AGRESSO bokförs kostnaden för ekonomiskt bistånd vid utbetalningstidpunkten. Utöver denna skillnad bokförs i AGRESSO även kostnader som inte kan hänföras till ett speciellt hushåll utan avser kostnader i samband med t ex insatser för arbetslösa biståndstagare.

Hushåll

Hushåll är den sammanfattande benämningen i *statistiken* på ensamstående, familjer och andra hushållssammansättningar med ekonomisk gemenskap som får ekonomiskt bistånd/ersättning enligt LMA eller introduktionsersättning. Varje hushåll har en huvudperson eller **registerledare**. I de fall det finns en vuxen kvinna och en vuxen man i hushållet är kvinnan registerledare.

Barn som **fyllt 18 år** redovisas som eget hushåll under förutsättning att särskild socialregisterakt lagts upp. Detta görs dock inte när ett hemmavarande barn 18 – 20 år studerar i gymnasieskolan eller liknande. De ingår då som barn i hushållet. I undantagsfall kan ungdomar 18 – 20 år även av sociala skäl ingå i familjens ekonomi trots att de inte studerar. Det förekommer att **barn under 18 år** redovisas som eget hushåll men endast under vissa omständigheter.

Hushållen indelas i följande **hushållstyper**:

- ensamstående man utan barn
- ensamstående man med barn
- ensamstående kvinna utan barn
- ensamstående kvinna med barn
- par utan barn
- par med barn
- dödsbo

Biståndstagare

Varje enskild person i ett hushåll med ekonomiskt bistånd/ersättning enl. LMA benämns biståndstagare. Alla medlemmar i hushållet - barn och vuxna – räknas som biståndstagare om de ingår i den hushållsekonomiska gemenskapen.

Födelseland och Medborgarskapsgrupper

Då hushållet presenteras efter födelseland/medborgarskap i rapporten har hänsyn tagits till båda vuxnas födelseland/medborgarskap i ett par.

Svenskt hushåll = Samtliga är födda i Sverige/ medborgarskap svensk

Övrigt nordiskt hushåll = Minst en av de vuxna är födda i Danmark, Norge, Finland eller Island/ medborgarskap, men ej utomnordiskt.

Utomnordiskt hushåll = Minst en av de vuxna är född utom Norden/ har utomnordiskt medborgarskap.

Biståndshushållens fördelning på medborgarskapsgrupper skiljer sig från och med 2003 från tidigare år. Det har till stor del att göra med omläggningen från registrering i DORIS till Paraplyet. Tidigare har handläggaren registrerat medborgarskap, efter omläggningen har däremot uppgiften om medborgarskap hämtats från KIR (stadens innevånardatabas). Man kan räkna med att uppgiften nu är säkrare än tidigare år då den med säkerhet uppdateras, t.ex. vid naturalisering, medan handläggaruppgiften kan ha stått kvar oförändrad. Däremot kan uppgiften om vissas medborgarskap vara svår att få i efterhand, t.ex. vid statistikkörning för ett helår. Avflyttade personer finns inte längre kvar i basen. Resultatet är att medborgarskapsuppgift saknas för ett antal personer som ingått i hushåll som fått bistånd under året.

Försörjningshinder

Begreppet försörjningshinder beskriver på vilka grunder utbetalning av ekonomiskt bistånd/ersättning enligt LMA eller introduktionsersättning sker. I Paraplysystemet registreras *ett försörjningshinder per vuxen person* när ekonomiskt bistånd beviljas. I ett par kan personerna bedömas ha olika eller samma försörjningshinder. I det gamla registreringsystemet valdes endast *ett försörjningshinder för hela hushållet*. Antalet möjliga försörjningshinder är utökat i Paraplyet. I årsstatistiken för 2003 är uppgiften om försörjningshinder i grunden en blandning av de båda typerna av kodning. (Uppgifter registrerade i gamla systemet har konverterats in i Paraplyet.) Uppgifter för året 2004 är de första helt ur Paraplysystemet.

Redovisningen av personernas försörjningshinder bygger på handläggarnas bedömning av vilket försörjningshinder som är aktuellt vid ansökan om ekonomiskt bistånd. Se kodförteckningen över stadens försörjningshinder

Avslag

Vid varje ansökan om ekonomiskt bistånd/ersättning enl. LMA sker en prövning av hushållets rätt till bistånd. Vid avslag krävs ett formellt, skriftligt avslagsbeslut. Avslagsbesluten ska registreras. Se kodförteckning över orsaker till avslag.

Avslutade

När hushåll avslutas menas att den utredning om ekonomiskt bistånd som varit öppen avslutas. Det händer att inget bifall ges i utredningen, endast avslag. De hushåll som avslutas och inte fått något bistånd under statistikåret räknas inte till de avslutade som redovisas här. Vidare räknas endast definitiva avslut, när ej hushållet återkommit under statistikåret. Den avslutskod som sätts gäller hela hushållet. Se kodförteckningen.

Symboler och förkortningar som används i tabellerna

Tkr Tusentals kronor (avrundning sker för respektive delsumma. Det medför att delsummor ej kan summeras exakt till en totalsumma).

- Uppgift kan ej förekomma
- Uppgift ej tillgänglig eller alltför osäker för att anges
- Inget finns att redovisa

KODFÖRTECKNING

Försörjningshinder

- 01 Arbetslös, otillräcklig ersättning A-kassa/Alfa
- 02 Arbetslös utan ersättning
- 03 Arbetslös utan ersättning – i aktivitet
- 04 Deltidsarbete – ofrivilligt
- 05 Arbetslös, otillräcklig ersättning AF
- 06 Sjukskriven, ingen sjukpenning
- 07 Sjukskriven, otillräcklig sjukpenning
- 08 Föräldrapenning, otillräcklig
- 09 Sjuk- eller aktivitetsersättning, otillräcklig
- 10 Flykting i introduktion
- 11 Flykting i introduktion – i aktivitet
- 13 Arbetslös, väntar ersättning A-kassa/Alfa/AF
- 15 Flykting med varaktigt nedsatt arbetsförmåga eller över 60 år vid UT
- 16 Över 65 år med ingen eller låg ålderspension
- 17 Sökt och väntar barnomsorgsplats
- 18 Heltidsarbete, otillräcklig inkomst
- 19 Fotboja
- 22 Utan försörjningshinder - har inkomst över norm
- 23 Sociala-/medicinska skäl
- 24 Indragen ersättning/utförsäkrad från FK - första ansökan
- 25 Sjukskriven, väntar på sjukpenning
- 26 Sjukersättning/aktivitetsersättning, väntar
- 27 Föräldrapenning, väntar
- 28 Deltidsarbete, väntar inkomst av lön
- 29 Heltidsarbete, väntar inkomst av lön
- 30 Utan försörjningshinder – saknar EGT (utgick from aug 2010)
- 40 Utlänning med ersättning enligt LMA
- 41 Nyanländ i etablering
- 41 Nyanländ 0-24 % etablering
- 43 Nyanländ 25-75 % etablering

Ändamål

Ekonomiskt bistånd

Försörjningsstöd enligt riksnorm och övrigt försörjningsstöd (EGT)

- 01 Försörjningsstöd (EGT)
- 02 Försörjningsstöd på institution (EGT)
- 03 Reducerat försörjningsstöd

Övrigt ekonomiskt bistånd

- 11 Bidrag till utgift som ingår i försörjningsstödet (Extra bidrag – har EGT)
- 12 SL-kort, ej arbetsrelaterade resor

- 13 Barnomsorgsavgift
- 14 Hemhjälpavgift
- 15 Läkarvård
- 16 Medicinkostnad
- 17 Färdtjänst
- 18 Sjukvårdsresor – taxi
- 19 Akut tandvård
- 20 Glasögon
- 21 Medicinska hjälpmedel
- 22 Ej akut tandvård
- 23 Psykoterapi
- 24 Flyttkostnader
- 25 Magasineringskostnader
- 26 Förmedlingsavgift bostad
- 27 Boendekostnad på härbärke
- 28 Boendekostnad på vandrarhem
- 29 Boendekostnad på hotell
- 30 Hemutrustning
- 31 Spädbarnsutrustning
- 32 Rekreation
- 33 Umgängesresor
- 34 Rättshjälpkostnader
- 35 Stämpelavgifter
- 36 Litteratur/kursavgifter
- 37 Begravningskostnader
- 38 Telefon deposition
- 39 Telefonabonnemang/installation
- 40 Skuldsanering, barnomsorgsavgift
- 41 Skuldsanering, hyror
- 42 Skuldsanering, el
- 43 Skuldsanering, övrigt
- 44 Övrigt

Ersättning enligt LMA

- 80 Dagersättning
- 81 Kosttillskott
- 82 Glasögon
- 83 Handikapputrustning
- 84 Spädbarnsutrustning
- 85 Vinterkläder vid ankomst
- 86 Resor till offentligt biträde på annan ort
- 87 Begravningskostnader
- 90 Övrigt särskilt bidrag

Introduktionsersättning

- 91 Introduktionsersättning
- 92 Introduktionsersättning på institution (EGT)
- 93 Introduktionsersättning – Reducerad IE
- 94 Introduktionsersättning – Bidrag till utgift som ingår i IE

Avslag av ekonomiskt bistånd/introduktionsersättning

- 01 Sökanden står inte till arbetsmarknadens förfogande
- 02 Sökanden har inte medverkat till utredningens slutförande
- 03 Sökandens behov tillgodoses genom egna inkomster i form av lön, ersättning eller bidrag från FK eller tidigare beviljat bistånd
- 04 Sökandens behov kan helt eller delvis tillgodoses genom att sökanden söker andra bidrag den kan ha rätt till
- 05 Sökandens behov kan helt eller delvis tillgodoses genom makars försörjnings skyldighet gentemot varandra
- 06 Behovet kan inte anses vara sådant behov som avses i socialtjänstlagen
- 07 Sökanden vistas inte i kommunen
- 08 Avslag på grund av andra orsaker
- 09 Behovet kan ej tillgodoses inom lag om introduktionsersättning
- 10 Följer inte introduktionsprogrammet

Avslutskoder för ekonomiskt bistånd

- 1 Börjat arbeta
- 2 Börjat studera
- 3 Beviljats tidsbegränsad sjukersättning/aktivitetsersättning
- 4 Beviljats sjukersättning/pension/äldreförsörjningsstöd
- 5 Beviljats A-kassa/Alfa-kassa/aktivitetsstöd
- 6 Beviljats annan ersättning
- 7 Engångsansökan/självförsörjande
- 8 Flyttat från stadsdelen
- 9 Kriminalvård
- 10 Avliden
- 11 Okänt
- 12 Registrering av ny samhörighet/sdn

Avslutskoder för Introduktionsersättning

- 22 Börjat arbeta
- 23 Börjat studera
- 24 Beviljats tidsbegränsad sjukersättning/aktivitetsersättning
- 25 Beviljats sjukersättning/pension/äldreförsörjningsstöd
- 26 Beviljats A-kassa/Alfa/aktivitetsstöd
- 27 Beviljas annan ersättning
- 28 Engångsansökan – är självförsörjande
- 29 Flyttat från stadsdelen
- 30 Kriminalvård
- 31 Avliden
- 32 Okänt
- 33 Registrering av ny samhörighet
- 34 Introduktionsersättningsperioden slut
- 35 Avslutad introduktionsperiod – ej självförsörjande

TABELLFÖRTECKNING

Stadsdelsområdenas omfattning och folkmängd.....	62
Översiktstabell över ekonomiskt bistånd 1990, 1995, 2000, 2005, 2009-2010.....	63

Ekonomiskt bistånd och introduktionsersättning

Tabell 1 Kostnader för och antal hushåll med ekonomiskt bistånd och introduktionsersättning samt antal hushåll totalt 1975-2012.....	64
---	----

Ekonomiskt bistånd

Tabell 2 Personer med ekonomiskt bistånd efter kön och ålder 2012	65
Tabell 3 Personer med ekonomiskt bistånd i % av folkmängden i olika åldersgrupper 1991-2012.....	65
Tabell 4 Personer med ekonomiskt bistånd fördelade efter kön, hushåll och hushållsstorlek 1991-2012	66
Tabell 5 Personer med ekonomiskt bistånd fördelade efter medborgarskapsgrupp och i % av folkmängden 1991-2012	67
Tabell 6 Personer med ekonomiskt bistånd fördelade efter medborgarskapsgrupp och hushållstyp 2012.....	67
Tabell 7 Hushåll med ekonomiskt bistånd fördelade efter registerledarens ålder och hushållstyp 2012.....	68
Tabell 8 Hushåll med ekonomiskt bistånd fördelade efter hushållstyp 1991-2012	68
Tabell 9 Hushåll med ekonomiskt bistånd fördelade efter registerledarens ålder åren 1991-2012	69
Tabell 10 Hushåll med ekonomiskt bistånd fördelade efter medborgarskapsgrupp åren 1991-2012	69
Tabell 11 Hushåll med ekonomiskt bistånd fördelade efter hushållstyp och antal barn samt medborgarskapsgrupp 2012.....	70
Tabell 12 Hushåll med ekonomiskt bistånd fördelade efter registerledarens ålder och medborgarskapsgrupp 2012	70
Tabell 13 Hushåll med ekonomiskt bistånd fördelade efter hushållstyp och antal barn samt födelseland 2012.....	71
Tabell 14 Hushåll med ekonomiskt bistånd fördelade efter registerledarens ålder och födelseland 2012	71
Tabell 15 Hushåll med ekonomiskt bistånd fördelade efter registerledarens medborgarskapsgrupp och ålder 2012	72
Tabell 16 Hushåll med ekonomiskt bistånd efter registerledarens medborgarskapsgrupp 1992-2012.....	72
Tabell 17 Antal vuxna personer med ekonomiskt bistånd efter försörjningshinder 2010-2012.....	73
Tabell 18 Summa ekonomiskt bistånd för respektive försörjningshinder 2012 och andel utbetalt 2009-2012.....	74

Tabell 19	Alla vuxna personer med ekonomiskt bistånd efter <i>vanligaste</i> försörjningshindret 2011-2012	75
Tabell 20	Alla vuxna personer med ekonomiskt bistånd efter <i>vanligaste</i> försörjningshindret och ålder 2012	76
Tabell 21	Alla vuxna personer med ekonomiskt bistånd efter <i>vanligaste</i> försörjningshindret och hushållstyp 2012	77
Tabell 22	Summa ekonomiskt bistånd och ersättning enl LMA (i tkr) fördelade efter ändamål samt antal hushåll som någon gång under året erhållit bistånd för ändamålet 2012	78
Tabell 23	Summa ekonomiskt bistånd (i tkr) (exkl ers enl LMA) fördelade efter ändamålsgrupp 1990-2002, löpande priser	79
Tabell 24	Summa ekonomiskt bistånd (i tkr) (exkl ers enl LMA) fördelade efter ändamålsgrupp 2003-2012, löpande priser	79
Tabell 25	Summa ekonomiskt bistånd (i tkr) (exkl ers enl LMA) fördelade efter ändamålsgrupp 1991-2012, löpande priser	80
Tabell 26	Andel ekonomiskt bistånd och andel hushåll (exkl ers enl LMA) fördelade efter ändamålsgrupp 1991-2012	81
Tabell 27	Summa ekonomiskt bistånd (i tkr) efter hushållstyp 1991-2012, löpande priser	82
Tabell 28	Summa ekonomiskt bistånd (i tkr) efter ålder 1991-2012, löpande priser	82
Tabell 29	Summa ekonomiskt bistånd (i tkr) fördelade efter medborgarskapsgrupp 1991-2012, löpande priser	83
Tabell 30	Medelbidrag i kronor per månad och hushåll, person och viktat per person 1991-2012, löpande priser	83
Tabell 31	Medelbidrag (kr per månad) för hushåll med ekonomiskt bistånd efter hushållstyp 1991-2012, löpande priser	84
Tabell 32	Medelbidrag (kr per månad) för hushåll med ekonomiskt bistånd fördelade efter registerledarens ålder 1991-2012, löpande priser	85
Tabell 33	Medelbidrag (kr per månad) för hushåll med ekonomiskt bistånd fördelade efter medborgarskapsgrupp, 1991-2012, löpande priser	86
Tabell 34	Antal månader som det ekonomiska biståndet avser samt biståndstidens längd (mån) och genomsnittlig biståndstid (mån/år) 1991-2012	87
Tabell 35	Hushåll med ekonomiskt bistånd fördelade efter biståndstidens längd (månader) under året och hushållstyp 2012	88
Tabell 36	Hushåll med ekonomiskt bistånd fördelade efter biståndstidens längd (månader) under året och registerledarens ålder 2012	88
Tabell 37	Hushåll med ekonomiskt bistånd fördelade efter biståndstidens längd (månader) under året och medborgarskapsgrupp 2012	88
Tabell 38	Genomsnittlig bidragstid (månader) för hushåll med ekonomiskt bistånd fördelade efter hushållstyp 1991-2012	89
Tabell 39	Genomsnittlig bidragstid (månader) för hushåll med ekonomiskt bistånd fördelade efter registerledarens ålder 1991-2012	90
Tabell 40	Genomsnittlig bidragstid (månader) för hushåll med ekonomiskt bistånd fördelade efter medborgarskapsgrupp 1991-2012	91

Tabell 41	Summa ekonomiskt bistånd fördelat efter biståndstid 1991-2012, löpande priser	91
Tabell 42	Hushåll med ekonomiskt bistånd 2012 fördelade efter antal biståndsår de senaste 5 åren och antal biståndsmånader, antal hushåll och %	92
Tabell 43	Personer med ekonomiskt bistånd fördelade efter stadsdelsförvaltning 2000 och 2005-2012.....	93
Tabell 44	Personer med ekonomiskt bistånd i % av folkmängden i de olika stadsdelsförvaltningarna 2000 och 2005-2012.....	94
Tabell 45	Personer med ekonomiskt bistånd fördelade efter ålder och stadsdelsförvaltning 2012	95
Tabell 46	Personer med ekonomiskt bistånd i % av befolkningen i olika åldrar och stadsdelsförvaltning 2012	96
Tabell 47	Personer med ekonomiskt bistånd fördelade efter födelseland och i % av folkmängden och för de olika stadsdelsförvaltningarna 2012	97
Tabell 48	Hushåll med ekonomiskt bistånd fördelade efter stadsdelsförvaltning 2000 och 2005-2012.....	98
Tabell 49	Hushåll med ekonomiskt bistånd fördelade efter hushållstyp och stadsdelsförvaltning 2012.....	99
Tabell 50	Hushåll med ekonomiskt bistånd fördelade efter registerledarens ålder och stadsdelsförvaltning 2012	100
Tabell 51	Hushåll med ekonomiskt bistånd efter födelseland och stadsdelsförvaltning 2012.....	101
Tabell 52	Hushåll med ekonomiskt bistånd efter medborgarskapsgrupp och stadsdelsförvaltning 2012	102
Tabell 53	Hushåll med ekonomiskt bistånd fördelade efter medborgarskapsgrupp/världsdela och stadsdelsförvaltning 2012.....	103
Tabell 54	Alla vuxna personer med ekonomiskt bistånd efter försörjningshinder och stadsdelsförvaltning 2012	104
Tabell 55	Alla vuxna personer med ekonomiskt bistånd efter <i>vanligaste</i> försörjningshindret och stadsdelsförvaltning 2012	106
Tabell 56	Summa ekonomiskt bistånd (tkr) fördelat efter stadsdelsförvaltning 2000 och 2005-2012, löpande priser.....	108
Tabell 57	Summa ekonomiskt bistånd och ersättning enligt LMA i tkr och antalet hushåll fördelade efter stadsdelsförvaltning 2012.....	109
Tabell 58	Hushåll med ekonomiskt bistånd fördelade efter medborgarskapsgrupp och stads- delsförvaltning, samt bidrag i tkr och medelbidrag per person (viktat) och månad 2012	110
Tabell 59	Medelbidrag i kronor per månad och hushåll på respektive stadsdelsförvaltning 2000 och 2005-2012, löpande priser	111
Tabell 60	Medelbidrag i kronor per månad och hushåll, person och viktat per person i respektive stadsdelsförvaltning 2012	112
Tabell 61	Summa ekonomiskt bistånd (i tkr) (exkl ersättning enl LMA) och hushåll fördelade efter ändamålsgrupp och stadsdelsförvaltning 2012.....	113
Tabell 62	Summa ekonomiskt bistånd (i tkr) (exkl ersättning enl LMA) fördelade efter ändamålsgrupp och stadsdelsförvaltning 2012	114
Tabell 63	Summa ekonomiskt bistånd (exkl ersättning enl LMA) fördelade i % efter ändamålsgrupp och stadsdelsförvaltning 2012	115

Tabell 64	Hushåll med ekonomiskt bistånd (exkl ersättning enl LMA) fördelade efter ändamålsgrupp och stadsdelsförvaltning 2012	116
Tabell 65	Antal månader som det ekonomiska biståndet avser, samt biståndstidens längd (mån) och genomsnittlig biståndstid (mån/år) per stadsdelsförvaltning 2012.....	117
Tabell 66	Genomsnittlig biståndstid (mån/år) för respektive hushåll och stadsdelsförvaltning 2000 och 2005-2012	118
Tabell 67	Summa ekonomiskt bistånd fördelat efter biståndstid och stadsdelsförvaltning 2012	119
Tabell 68	Hushåll med ekonomiskt bistånd 2012 fördelade efter antal biståndsåar de senaste 5 åren (2008-2012), per stadsdelsförvaltning.....	120
Tabell 69	Hushåll med ekonomiskt bistånd 2012 fördelade efter antal biståndsmånader åren 2008-2012, per stadsdelsförvaltning.....	121
Tabell 70	Kostnadsförändring för ekonomiskt bistånd per stadsdelsförvaltning mellan 2011 och 2012.....	122
Tabell 71	Antal <i>nyttillkomna</i> biståndshushåll med ekonomiskt bistånd efter hushållstyp 1991-2012	123
Tabell 72	Antal <i>nyttillkomna</i> biståndshushåll med ekonomiskt bistånd efter registerledarens ålder 1991-2012.....	124
Tabell 73	Antal <i>nyttillkomna</i> biståndshushåll med ekonomiskt bistånd fördelade efter medborgarskapsgrupp 1991-2012	125
Tabell 74	Antal <i>nyttillkomna</i> biståndshushåll med ekonomiskt bistånd fördelade efter stadsdelsförvaltning 2000 och 2005-2012.....	126

Avslutade

Tabell 75	Antal <i>avslutade</i> biståndshushåll efter avslutsorsak och hushållstyp 2012	127
Tabell 76	Antal <i>avslutade</i> biståndshushåll efter avslutsorsak och ålder (registerledarens) 2012	127
Tabell 77	Antal <i>avslutade</i> biståndshushåll efter avslutsorsak och medborgarskap 2012	128
Tabell 78	Antal <i>avslutade</i> biståndshushåll efter avslutsorsak och stadsdelsförvaltning 2012	129

Avslag

Tabell 79	Antal avslag under året bland biståndshushållen 2008-2012.....	130
Tabell 80	Antal avslag under året bland avslagshushållen 2008-2012	130
Tabell 81	Antal avslag under året bland alla hushåll som ansökte om ekonomiskt bistånd 2010-2012	131
Tabell 82	Antal hushåll som fått avslag en eller flera gånger 2012 och antal avslag efter avslagstyp	131
Tabell 83	Antal och andel hushåll som fått avslag någon gång 2012, <i>av alla hushåll som ansökte</i> om ekonomiskt bistånd i respektive stadsdelsförvaltning	132
Tabell 84	Antal avslag per avslagstyp för alla hushåll som ansökte 2012 vid stadsdelsförvaltningarna.....	133

Introduktionsersättning

Tabell 90 Introduktionsersättning 2000 och 2007-2012	134
Tabell 91 Antal ersättningstagare och antal hushåll med introduktionsersättning 1996-2012	135
Tabell 92 Antal hushåll med introduktionsersättning fördelade efter registerledarens ålder 1996-2012	135
Tabell 93 Antal hushåll med introduktionsersättning fördelade efter hushållstyp 1996-2012	136

STADSDELSOMRÅDENAS OMFATTNING OCH FOLKMÄNGD

Stadsdels- förvaltning	Omfattar	Folkmängd 2012-12-31	Därav Under 18 år		Utrikes födda	
			Antal	%	Antal	%
1 Rinkeby- Kista	Stadsdelarna Akalla, Husby, Kista och Rinkeby i Spånga- Kista församling	47 872	11 833	25	27 097	57
3 Spånga-Tensta	Stadsdelarna Bromsten, Flysta, Lunda, Solhem, Sundby, Tensta, och fg rest i Spånga-Kista förs.	38 282	10 354	27	15 162	40
4 Hässelby- Vällingby	Hässelby och Vällingby förs.	68 074	15 831	23	18 690	27
6 Bromma	Bromma och Västerleds förs.	69 651	15 483	22	10 382	15
8 Kungsholmen	Kungsholms, S.t Görans och Essinge församlingar	65 590	8 941	14	9 829	15
9 Norrmalm	Adolf Fredriks, Gustav Vasa, Matteus och Johannes förs. samt redovisningsomr. Klara och Jakob i Domkyrkoförs. och basomr. Roslagstull i Engelbrekts förs. samt Domkyrko fg rest	68 456	10 503	15	11 118	16
10 Östermalm	Hedvig Eleonora och Oscars förs. samt Engelbrekts församling utom basområdet Roslagstull	67 147	9 561	14	11 644	17
12 Södermalm	Maria, Högalids, Katarina och Sofia församlingar samt redovisnings- omr. Storkyrkan i Domkyrkoförsam- lingen	124 742	19 331	15	17 615	14
14 Enskede- Årsta-Vantör	Enskede-Årsta och Vantörs försam- lingar samt stadsdelen Östberga i Brännkyrka församling och basomr. Blåsut i Skarpnäcks församling	93 544	18 667	20	23 939	26
15 Skarpnäck	Skarpnäcks församling utom basomr. Blåsut	44 608	9 170	21	9 279	21
18 Farsta	Farsta församling	52 239	10 783	20	12 495	23
21 Älvsjö	Stadsdelarna Herrängen, Liseberg, Långbro, Långsjö, Solberga, Älvsjö och Örby Slott i Brännkyrka förs. samt Brännkyrka fg rest	26 345	6 598	25	4 216	16
22 Hägersten- Liljeholmen	Hägerstens församling samt stadsdelarna Fruängen och Västertorp i Brännkyrka församling	78 826	14 727	19	13 413	17
24 Skärholmen	Skärholmens församling	34 859	8 133	23	16 948	49
50 Enheten för hemlösa						
Hela staden		881 235	169 915	19	201 827	23

Översiktstabell över ekonomiskt bistånd 1990, 1995, 2000, 2005, 2009-2012

År	1990	1995	2000	2005	2009	2010	2011	2012
Summa utgivet ekonomiskt bistånd (inkl ers enl LMA), tkr	617 911	1 178 666	1 197 028	1 142 467	965 421	966 886	985 344	988 278
Endast ekonomiskt bistånd	606 867	1 175 962	1 195 261	1 141 723	964 733	966 415	984 752	987 568
därav ekon bistånd till								
EGT	468 313	1 057 306	1 077 031	1 003 465	870 038	867 050	869 366	861 620
Övrigt ekonomiskt bistånd	137 487	118 656	118 231	138 258	94 695	99 365	115 386	125 947
Antal biståndshushåll	30 403	41 219	29 901	24 234	18 472	18 440	18 092	17 150
Hushållsstorlek	1,68	1,64	1,79	1,82	1,80	1,77	1,74	1,72
Antal biståndstagare	50 960	67 742	53 591	44 215	33 195	32 593	31 411	29 440
Biståndstagare i % av bef	7,6	9,5	7,1	5,7	4,0	3,8	3,6	3,3
Biståndsmånader per biståndshushåll	4,6	5,7	6,6	6,6	6,9	6,9	7,0	7,2
Medelbidrag, kr per biståndshushåll och år	20 324	28 595	40 033	47 143	52 264	52 434	54 463	57 626
Medelbidrag, kr per biståndshushåll och månad	4 406	5 014	6 069	7 193	7 598	7 550	7 762	7 998

Anm. 1990 ingår ekonomiskt bistånd till nykomna flyktinghushåll. Från och med 1995 får dessa introduktionsersättning.

Tabell 1 Kostnader för och antal hushåll med ekonomiskt bistånd och introduktionsersättning samt antal hushåll totalt 1975-2012

År	Ekonomiskt bistånd		Introduktionsersättning		Totalt ekonomiskt bistånd och introduktionsersättning	
	Kostnad, tkr löpande priser	Hushåll	Kostnad, tkr löpande priser	Hushåll	Kostnad, tkr löpande priser	Antal hushåll (netto)
1975	91 743	30 156	4 647		96 390	30 156
1976	106 256	30 336	11 836		118 092	30 336
1977	116 488	30 340	17 306		133 794	30 340
1978	139 135	29 024	19 179		158 314	29 024
1979	132 275	25 320	19 963		152 238	25 320
1980	135 313	23 940	25 763		161 076	23 904
1981	169 636	23 008	28 557		198 193	23 008
1982	260 013	28 095	40 406		300 419	28 095
1983	370 003	31 508	33 755		403 758	31 508
1984	436 082	35 195	48 241		484 323	35 195
1985	486 329	36 500	88 959		575 288	36 500
1986	493 002	35 761	97 428		590 430	35 761
1987	536 913	34 415	86 129		623 042	34 415
1988	596 132	34 027	68 026		664 158	34 027
1989	684 883	32 276	17 452		702 335	32 276
1990	591 024	30 403	26 887		617 911	30 403
1991	744 775	33 677	48 948		793 723	33 677
1992	855 731	36 735	85 833		941 564	36 735
1993	1 134 006	42 676	103 871		1 237 877	42 676
1994	1 244 923	44 818	169 922		1 414 845	44 818
1995	1 178 665	41 219	135 720	2 642	1 314 385	42 571
1996	1 414 440	43 059	54 655	1 359	1 469 095	43 648
1997	1 588 343	43 572	54 248	1 017	1 642 591	44 304
1998	1 512 109	40 337	73 083	1 347	1 585 192	41 308
1999	1 339 993	35 110	83 140	1 508	1 423 133	36 157
2000	1 197 028	29 901	85 010	1 708	1 282 038	31 097
2001	1 031 285	25 659	76 189	1 599	1 107 473	26 767
2002 ¹	1 011 647	23 867	61 087	1 452	1 072 734	..
2003 ¹	1 035 332	24 038	57 955	1 298	1 093 287	..
2004 ¹	1 130 788	24 458	33 134	794	1 163 922	..
2005 ¹	1 142 467	24 234	24 623	577	1 167 090	..
2006 ¹	1 060 169	22 204	89 782	1 535	1 149 951	..
2007 ¹	920 292	19 781	128 447	2 723	1 048 740	..
2008 ¹	885 658	18 146	90 941	2 044	976 599	..
2009 ¹	965 421	18 472	54 899	1 328	1 020 320	..
2010 ¹	966 886	18 440	56 454	1 176	1 023 341	..
2011 ¹	985 344	18 092	26 403	611	1 011 747	..
2012¹	988 278	17 150	2 262	97	990 540	..

OBS I tabellen är det ekonomiskt bistånd/ersättning enl LMA som utgavs på Stockholms invandarmottagning före 1995-01-01 exkluderat i kolumnen för ekonomiskt bistånd/ersättning enl LMA och presenteras istället i kolumnen för introduktionsersättning.

¹ År 2002-2012 har ingen samkörning av uppgifter för ekonomiskt bistånd och introduktionsersättning kunnat göras.

Tabell 2 Personer med ekonomiskt bistånd efter kön och ålder 2012

Ålder	Män	Kvinnor	Dödsbo ³	Totalt	Folk- mängd	% av folk- mängden
Barn ¹	10 225	169 915	6,0
18-24 ²	1 228	1 223	4	2 455	77 311	3,2
25-29	1 014	1 000	4	2 018	82 005	2,5
30-39	2 037	2 299	15	4 351	156 618	2,8
40-49	2 261	2 288	20	4 569	122 386	3,7
50-59	2 151	1 674	35	3 860	102 627	3,8
60-64	680	532	26	1 238	44 915	2,8
65-69	234	128	24	386	41 835	0,9
70-79	110	51	58	219	45 701	0,5
80-	29	32	58	119	37 922	0,3
Summa	9 744	9 227	244	29 440	881 235	3,3

¹ Med barn avses även överåriga barn, som i socialregistret upptas som hemmavarande (1 233 överåriga barn 2012). Barnen är i relation till befolkningen 0-17 år.

² I de fall registerledaren är under 18 år ingår även dessa (1 stycken år 2012).

³ Fr o m nov 2004 registreras om biståndet utgått till dödsbo.

Tabell 3 Personer med ekonomiskt bistånd i % av folkmängden i olika åldersgrupper 1991-2012

År	Andel biståndstagare i % av folkmängden i resp åldersgrupp									Totalt
	Barn ¹	18-24 ²	25-29	30-39	40-49	50-59	60-64	65-69	70-	
1991	13,7	10,9	10,7	10,3	6,9	4,4	3,5	2,9	2,1	8,0
1992	13,7	14,3	11,8	10,9	7,3	4,4	3,5	2,6	1,8	8,5
1993	15,2	18,0	13,7	12,2	8,4	4,8	3,5	2,7	1,8	9,7
1994	16,0	18,7	13,7	12,7	8,9	5,1	4,0	3,0	1,9	10,2
1995 ³	15,6	16,4	11,6	11,5	8,6	4,8	4,0	3,3	1,8	9,5
1996 ³	16,7	16,6	11,6	11,8	9,2	5,2	4,5	3,8	2,0	10,0
1997 ³	17,7	16,2	11,4	11,7	9,7	5,3	4,4	4,0	2,1	10,3
1998 ³	17,1	14,0	9,9	10,7	9,2	5,2	4,2	4,0	2,0	9,6
1999 ³	15,5	11,1	7,9	9,1	8,5	4,8	4,0	3,8	2,0	8,4
2000 ³	13,3	8,1	6,1	7,5	7,6	4,5	4,0	3,7	1,9	7,1
2001 ³	11,0	6,7	4,9	6,0	6,6	4,1	3,7	3,5	1,8	6,0
2002 ³	9,5	6,5	4,5	5,1	6,0	4,0	3,5	3,2	1,8	5,4
2003 ³	10,3	6,8	4,8	4,9	5,9	4,0	3,3	3,0	1,7	5,6
2004 ³	11,5	7,7	5,1	5,1	6,0	4,3	3,2	1,9	0,9	5,8
2005 ³	11,1	7,7	5,2	4,8	6,0	4,4	3,0	2,0	0,8	5,7
2006 ³	10,0	6,6	4,6	4,2	5,5	4,2	2,8	1,8	0,7	5,2
2007 ³	8,9	5,1	3,7	3,8	5,0	3,9	2,7	1,8	0,6	4,6
2008 ³	8,0	4,2	3,1	3,4	4,5	3,9	2,5	1,4	0,6	4,1
2009 ³	7,6	4,3	3,2	3,3	4,4	3,9	2,5	1,1	0,5	4,0
2010 ³	7,1	4,0	2,9	3,2	4,2	3,9	2,7	1,1	0,5	3,8
2011 ³	6,6	3,5	2,7	3,1	4,1	3,9	2,7	1,0	0,5	3,6
2012³	6,0	3,2	2,5	2,8	3,7	3,8	2,8	0,9	0,4	3,3

¹ Med barn avses även överåriga barn, som i socialregistret upptas som hemmavarande (1 233 överåriga barn 2012).

Barnen är i relation till befolkningen 0-17 år.

² I de fall registerledaren är under 18 år ingår även dessa (1 stycken år 2012).

³ OBS! Exklusive hushåll med endast introduktionsersättning. (Tidigare år erhöll flyktinghushåll ekonomiskt bistånd).

Tabell 4 Personer med ekonomiskt bistånd fördelade efter kön, hushåll och hushållsstorlek 1991-2012

År	Män ¹	Kvinnor ¹	Barn ²	därav 18- år	Dödsbo ⁴	Totalt	Bistånds- hushåll	Genomsnittlig hushålls- storlek
1991	19 108	19 249	16 047	666		54 404	33 677	1,62
1992	21 855	20 013	16 441	649		58 309	36 735	1,59
1993	25 232	23 431	18 841	762		67 504	42 676	1,58
1994	26 768	24 760	20 342	921		71 870	44 818	1,60
1995 ³	24 245	23 332	20 165	934		67 742	41 219	1,64
1996 ³	25 307	24 652	22 006	1 098		71 965	43 059	1,67
1997 ³	25 532	25 393	23 684	1 149		74 609	43 572	1,71
1998 ³	23 505	23 791	23 119	1 208		70 415	40 337	1,75
1999 ³	20 648	20 687	21 091	1 133		62 426	35 110	1,78
2000 ³	17 598	17 673	18 320	1 140		53 591	29 901	1,79
2001 ³	15 012	15 138	15 364	1 082		45 514	25 659	1,77
2002 ³	13 847	13 885	13 420	1 000		41 152	23 867	1,72
2003 ³	13 939	13 739	14 746	1 358		42 424	24 038	1,76
2004 ³	14 366	13 755	16 524	1 567	47	44 692	24 458	1,83
2005 ³	14 338	13 385	16 216	1 626	276	44 215	24 234	1,82
2006 ³	13 244	12 197	14 838	1 610	285	40 564	22 204	1,83
2007 ³	11 776	10 897	13 461	1 495	290	36 424	19 781	1,84
2008 ³	10 740	9 980	12 237	1 373	312	33 269	18 146	1,83
2009 ³	10 852	10 053	11 972	1 355	318	33 195	18 472	1,80
2010 ³	10 651	10 010	11 581	1 765	351	32 593	18 440	1,77
2011 ³	10 288	9 809	10 983	1 233	331	31 411	18 092	1,74
2012³	9 744	9 227	10 225	1 233	244	29 440	17 150	1,72

¹ I de fall registerledaren är under 18 år ingår även dessa (1 stycken år 2012).

² Med barn avses även överåriga barn, 18- år, som i socialregistret upptas som hemmavarande (1 233 överåriga barn 2012).

³ OBS! Exklusive hushåll med endast introduktionsersättning. (Tidigare år erhöll flyktinghushåll ekonomiskt bistånd).

⁴ Fr o m nov 2004 registreras om bidraget utgått till dödsbo.

Tabell 5 Personer med ekonomiskt bistånd fördelade efter medborgarskapsgrupp¹ och i % av folkmängden 1991-2012

År	Biståndstagare				Biståndstagare i % av folkmängden			
	Svensk	Övrig nordisk	Utom-nordisk ²	Totalt	Svensk	Övrig nordisk	Utom-nordisk	Totalt
1991	34 372	3 262	16 770	54 404	5,6	16,3	35,3	8,0
1992	36 119	3 271	18 919	58 309	5,9	16,7	38,1	8,5
1993	41 637	3 332	22 535	67 504	6,7	17,2	43,8	9,7
1994	41 894	3 166	26 810	71 870	6,6	16,5	49,7	10,2
1995	40 838	2 855	24 049	67 742	6,4	15,2	44,8	9,5
1996	43 002	2 741	26 222	71 965	6,7	14,8	48,1	10,0
1997	44 858	2 662	27 089	74 609	6,9	14,4	48,1	10,3
1998	41 887	2 364	26 160	70 411	6,3	12,9	46,3	9,6
1999	36 032	1 948	24 441	62 421	5,4	10,9	42,7	8,4
2000	30 182	1 676	21 723	53 581	4,5	9,4	38,3	7,1
2001	25 562	1 333	18 611	45 506	3,8	7,5	33,1	6,0
2002	23 753	1 201	16 185	41 139	3,5	6,7	30,0	5,4
2003 ³	28 820	1 205	11 928	41 953	4,2	7,0	22,4	5,5
2004 ³	30 892	1 190	11 786	43 868	4,4	7,0	22,4	5,7
2005 ³	31 808	1 134	10 271	43 213	4,5	6,9	19,7	5,7
2006 ³	29 962	1 003	8 757	39 722	4,2	6,2	16,5	5,2
2007 ³	26 344	845	8 535	35 724	3,6	5,4	15,1	4,6
2008 ³	23 219	756	8 681	32 656	3,2	4,9	14,4	4,1
2009 ³	23 106	700	8 831	32 637	3,1	4,7	13,5	3,9
2010 ³	22 957	623	8 092	31 672	3,0	4,2	11,7	3,8
2011 ³	22 239	604	8 201	31 044	2,9	4,1	11,1	3,6
2012³	21 401	525	7 118	29 044	2,7	3,8	9,3	3,3

¹ **Svenskt hushåll** = samtliga vuxna har svenskt medborgarskap. **Övr nordiskt hushåll** = minst en av de vuxna har finskt, danskt, norskt eller isländskt medborgarskap, men ej utomnordiskt. **Utomnordiskt hushåll** = minst en av de vuxna är utomnordisk medborgare.

² Medborgarskapskod saknas för ett antal personer åren 1998 och framåt varför summa personer ej överensstämmer med antalet biståndstagare dessa år. År 2012 saknar 396 personer uppgift om medborgarskap.

³ Ändrade rutiner för registrering av medborgarskap fr o m införandet av Paraplyet 2003.

Tabell 6 Personer med ekonomiskt bistånd fördelade efter medborgarskapsgrupp och hushållstyp 2012

Hushållstyp	Biståndstagare			
	Svensk	Övrig nordisk	Utom-nordisk	Totalt
Ensamstående man	6 633	218	1 942	8 793
utan barn	5 213	181	1 546	6 940
med barn	1 420	37	396	1 853
Ensamstående kvinna	9 261	254	2 699	12 214
utan barn	3 351	111	879	4 341
med barn	5 910	143	1 820	7 873
Par	5 308	45	2 435	7 788
utan barn	747	7	378	1 132
med barn	4 561	38	2 057	6 656
Dödsbo	199	8	42	249
Samtliga	21 401	525	7 118	29 044

¹ År 2012 saknar 396 personer uppgift om medborgarskap.

Tabell 7 Hushåll med ekonomiskt bistånd fördelade efter registerledarens ålder och hushållstyp 2012. (I par är kvinnan registerledare.)

Ålder (register- ledarens)	Hushållstyp						Dödsbo ¹	Totalt
	Utan barn			Med barn				
	Ensam man	Ensam kvinna	Par	Ensam man	Ensam kvinna	Par		
-24	1 171	900	48	7	192	83	4	2 405
25-29	869	447	44	29	311	198	4	1 902
30-39	1 450	713	70	171	997	519	15	3 935
40-49	1 345	739	107	311	952	490	20	3 964
50-59	1 426	963	170	182	347	194	35	3 317
60-64	497	403	96	32	19	14	26	1 087
65-	182	176	31	7	3	1	140	540
Summa	6 940	4 341	566	739	2 821	1 499	244	17 150

¹ Fr o m nov 2004 registreras om biståndet utgått till dödsbo.

Tabell 8 Hushåll med ekonomiskt bistånd fördelade efter hushållstyp 1991-2012

År	Hushållstyp ¹						Dödsbo ³	Totalt
	Utan barn			Med barn				
	Ensam man	Ensam kvinna	Par	Ensam man	Ensam kvinna	Par		
1991	13 989	8 999	1 581	439	5 570	3 099	33 677	
1992	16 247	9 529	1 806	475	5 351	3 327	36 735	
1993	18 702	11 373	2 112	543	6 071	3 875	42 676	
1994	19 536	11 867	2 284	522	6 183	4 426	44 818	
1995 ²	17 397	10 956	2 077	490	6 018	4 281	41 219	
1996 ²	17 916	11 352	2 189	491	6 400	4 711	43 059	
1997 ²	17 674	11 399	2 189	505	6 641	5 164	43 572	
1998 ²	16 107	10 411	2 016	439	6 421	4 943	40 337	
1999 ²	14 029	8 782	1 790	394	5 680	4 435	35 110	
2000 ²	11 888	7 427	1 594	340	4 876	3 776	29 901	
2001 ²	10 247	6 549	1 393	274	4 098	3 098	25 659	
2002 ²	9 721	6 281	1 287	261	3 739	2 578	23 867	
2003 ²	9 445	6 288	1 133	854	3 947	2 371	24 038	
2004 ²	9 406	6 034	963	1 250	4 139	2 619	47	24 458
2005 ²	9 247	5 812	960	1 326	3 953	2 660	276	24 234
2006 ²	8 453	5 247	939	1 269	3 530	2 481	285	22 204
2007 ²	7 470	4 557	842	1 124	3 260	2 238	290	19 781
2008 ²	6 963	4 152	762	891	2 943	2 123	312	18 146
2009 ²	7 188	4 397	694	913	2 906	2 056	318	18 472
2010 ²	7 199	4 470	665	880	2 969	1 906	351	18 440
2011 ²	7 142	4 568	621	810	2 905	1 715	331	18 092
2012²	6 940	4 341	566	739	2 821	1 499	244	17 150

¹ Ändrade rutiner för registrering av hushållstyp från och med införandet av Paraplyet 2003.

² OBS! Exklusive hushåll med endast introduktionsersättning. (Tidigare år erhöll flyktinghushåll ekonomiskt bistånd.)

³ Fr o m nov 2004 registreras om biståndet utgått till dödsbo.

Tabell 9 Hushåll med ekonomiskt bistånd fördelade efter registerledarens ålder åren 1991-2012. (I par är kvinnan registerledare.)

År	Hushåll efter registerledarens ålder							Totalt
	-24 år	25-29 år	30-39 år	40-49 år	50-59 år	60-64 år	65- år	
1991	5 882	6 262	9 695	5 566	2 327	988	2 957	33 677
1992	7 688	6 986	10 447	5 929	2 361	922	2 402	36 735
1993	9 744	8 105	11 955	6 877	2 698	876	2 421	42 676
1994	10 490	7 934	12 714	7 187	3 065	933	2 495	44 818
1995	9 318	6 761	11 602	7 002	3 091	937	2 508	41 219
1996	9 457	6 854	12 156	7 348	3 484	1 008	2 752	43 059
1997	9 282	6 908	12 152	7 758	3 727	970	2 775	43 572
1998	8 065	6 234	11 242	7 338	3 821	946	2 691	40 337
1999	6 324	5 324	9 684	6 755	3 617	935	2 471	35 110
2000	4 606	4 213	8 193	6 104	3 486	944	2 355	29 901
2001	3 817	3 366	6 705	5 389	3 263	926	2 193	25 659
2002	3 738	2 988	5 890	5 062	3 188	922	2 079	23 867
2003	3 975	3 056	5 829	5 104	3 196	964	1 914	24 038
2004	4 515	3 150	5 953	5 352	3 420	1 000	1 068	24 458
2005	4 574	3 215	5 610	5 396	3 475	1 004	960	24 234
2006	4 053	2 875	5 009	5 088	3 326	1 014	839	22 204
2007	3 300	2 455	4 523	4 629	3 114	1 000	760	19 781
2008	2 810	2 111	4 135	4 325	3 091	948	726	18 146
2009	3 050	2 225	4 239	4 248	3 157	959	594	18 472
2010	2 895	2 115	4 278	4 217	3 276	1 046	613	18 440
2011	2 615	2 014	4 198	4 207	3 370	1 052	636	18 092
2012	2 405	1 902	3 935	3 964	3 317	1 087	540	17 150

Tabell 10 Hushåll med ekonomiskt bistånd fördelade efter medborgarskapsgrupp¹ åren 1991-2012

År	Medborgarskapsgrupp ¹			Totalt
	Svensk	Övrigt nordisk	Utom-nordisk	
1991	22 106	2 222	9 349	33 677
1992	23 549	2 233	10 953	36 735
1993	27 506	2 272	12 898	42 676
1994	27 699	2 145	14 974	44 818
1995	25 990	1 914	13 315	41 219
1996	26 920	1 827	14 312	43 059
1997	27 278	1 777	14 517	43 572
1998	24 892	1 566	13 879	40 337
1999	21 026	1 330	12 754	35 110
2000	17 459	1 142	11 300	29 901
2001	14 968	957	9 734	25 659
2002	14 299	880	8 688	23 867
2003 ²	16 121	886	7 031	24 038
2004 ²	16 786	860	6 812	24 458
2005 ²	17 097	808	6 329	24 234
2006 ²	15 853	730	5 621	22 204
2007 ²	13 812	617	5 352	19 781
2008 ²	12 431	545	5 170	18 146
2009 ²	12 737	506	5 229	18 472
2010 ²	13 050	472	4 918	18 440
2011 ²	12 644	440	5 008	18 092
2012²	12 190	391	4 569	17 150

¹ **Svenskt hushåll** = samtliga vuxna har svenskt medborgarskap.

Övrigt nordiskt hushåll = minst en vuxen är finsk, dansk, norsk el. isländsk medborgare men ej utomnordisk

Utomnordiskt hushåll = minst en av de vuxna är utomnordisk medborgare.

² Ändrade rutiner för registrering av medborgarskap från och med införandet av Paraplyet 2003.

Tabell 11 Hushåll med ekon bistånd fördelade efter hushållstyp och antal barn samt medborgarskapsgrupp¹ 2012

Hushållstyp	Medborgarskapsgrupp ¹			Totalt
	Svensk	Övrigt nordisk	Utom-nordisk	
MED BARN	3 144	86	1 832	5 062
Ensamstående man	497	14	228	739
1 barn	287	9	113	409
2 barn	136	5	75	216
3 barn	48	.	22	70
4 och fler barn	26	.	18	44
Ensamstående kvinna	1 951	63	807	2 821
1 barn	950	38	404	1 392
2 barn	591	17	232	840
3 barn	263	5	97	365
4 och fler barn	147	3	74	224
Par	694	9	796	1 499
1 barn	190	2	260	452
2 barn	199	3	225	427
3 barn	172	4	152	328
4 och fler barn	133	.	159	292
Dödsbo	2	-	1	3
1 barn	1	.	.	1
2 barn	1	.	1	2
UTAN BARN	9 046	305	2 737	12 088
Ensamstående man	5 213	181	1 546	6 940
Ensamstående kvinna	3 351	111	879	4 341
Par	290	5	271	566
Dödsbo	192	8	41	241
SUMMA	12 190	391	4 569	17 150

¹ Se nedan.

Tabell 12 Hushåll med ekonomiskt bistånd fördelade efter registerledarens ålder och medborgarskapsgrupp¹ 2012. (I par är kvinnan registerledare.)

Ålder (registerledarens)	Medborgarskapsgrupp ¹			Totalt
	Svensk	Övrigt nordisk	Utom-nordisk	
-24	1 685	40	680	2 405
25-29	1 200	27	675	1 902
30-39	2 454	71	1 410	3 935
40-49	2 861	80	1 023	3 964
50-59	2 675	118	524	3 317
60-64	875	43	169	1 087
65-	440	12	88	540
Summa	12 190	391	4 569	17 150

¹ **Svenskt hushåll** = samtliga vuxna har svenskt medborgarskap.
Övrigt nordiskt hushåll = minst en av de vuxna har finskt, danskt, norskt eller isländskt medborgarskap, men ej utomnordiskt.
Utomnordiskt hushåll = minst en av de vuxna är utomnordisk medborgare.

Tabell 13 Hushåll med ekonomiskt bistånd fördelade efter hushållstyp och antal barn samt födelse-land¹ 2012

Hushållstyp	Födelse-land ¹			Totalt
	Sverige	Övriga norden	Utom norden ²	
MED BARN	1 109	67	3 886	5 062
Ensamstående man	279	18	442	739
1 barn	175	11	223	409
2 barn	85	6	125	216
3 barn	16	1	53	70
4 och fler barn	3	.	41	44
Ensamstående kvinna	772	45	2 004	2 821
1 barn	439	32	921	1 392
2 barn	233	11	596	840
3 barn	74	2	289	365
4 och fler barn	26	.	198	224
Par	56	4	1 439	1 499
1 barn	23	1	428	452
2 barn	18	.	409	427
3 barn	10	2	316	328
4 och fler barn	5	1	286	292
Dödsbo	2	-	1	3
1 barn	1	.	.	1
2 barn	1	.	1	2
UTAN BARN	5 850	367	5 871	12 088
Ensamstående man	3 617	217	3 106	6 940
Ensamstående kvinna	2 033	125	2 183	4 341
Par	74	5	487	566
Dödsbo	126	20	95	241
SUMMA	6 959	434	9 757	17 150

¹ Se nedan.

² De som saknar uppgift om födelse-land placeras i gruppen Utom norden.

Tabell 14 Hushåll med ekonomiskt bistånd fördelade efter registerledarens ålder och födelse-land¹ 2012. I par är kvinnan registerledare.

Ålder (registerledarens)	Födelse-land ¹			Totalt
	Sverige	Övriga norden	Utom norden ²	
-24	1 287	9	1 109	2 405
25-29	777	3	1 122	1 902
30-39	1 366	26	2 543	3 935
40-49	1 441	111	2 412	3 964
50-59	1 409	175	1 733	3 317
60-64	415	74	598	1 087
65-	264	36	240	540
Summa	6 959	434	9 757	17 150

¹ **Svenskt hushåll** = samtliga vuxna är födda i Sverige.

Övrigt nordiskt hushåll = minst en av de vuxna är född i Finland, Danmark, Norge eller Island, men ej utom norden.

Utomnordiskt hushåll = minst en av de vuxna är född utom norden.

² De som saknar uppgift om födelse-land placeras i gruppen Utom norden.

Tabell 15 Hushåll med ekonomiskt bistånd fördelade efter registerledarens medborgarskapsgrupp och ålder 2012

Ålder	Registerledarens medborgarskapsgrupp						Totalt
	Afrika ¹	Asien ²	Europa ³ utom Sverige	Sverige	Latin-/Syd- amerika ⁴	Övriga	
-24	346	208	86	1 716	31	18	2 405
25-29	337	217	67	1 243	24	14	1 902
30-39	664	400	212	2 540	75	44	3 935
40-49	390	319	215	2 932	80	28	3 964
50-59	121	178	231	2 724	45	18	3 317
60-64	46	57	86	882	9	7	1 087
65-	24	31	36	444	5		540
Samtliga	1 928	1 410	933	12 481	269	129	17 150

¹ Främst från Somalia (även Eritrea och Etiopien).

² Främst från Irak (även Iran och Syrien).

³ Främst från Finland (även Polen).

⁴ Främst från Chile.

Tabell 16 Hushåll med ekonomiskt bistånd efter registerledarens medborgarskapsgrupp 1992-2012

Ålder	Registerledarens medborgarskapsgrupp ¹						Totalt
	Afrika ²	Asien ³	Europa ⁴ utom Sverige	Sverige	Latin-/Syd- amerika ⁵	Övriga	
1992	2 349	3 911	4 698	24 041	1 365	371	36 735
1993	2 742	4 536	5 391	28 081	1 495	431	42 676
1994	3 425	4 921	6 223	28 266	1 540	443	44 818
1995	2 949	4 359	5 577	26 596	1 321	417	41 219
1996	3 287	4 541	5 830	27 528	1 392	422	43 000
1997	3 301	4 666	5 787	28 027	1 363	428	43 572
1998	3 178	4 678	5 192	25 630	1 283	376	40 337
1999	2 948	4 556	4 414	21 692	1 155	345	35 110
2000	2 586	4 239	3 702	17 991	1 120	263	29 901
2001	2 077	4 006	3 039	15 386	922	229	25 659
2002	1 765	3 770	2 648	14 660	826	198	23 867
2003	1 426	3 105	2 143	16 561	554	249	24 038
2004	1 471	2 933	1 935	17 283	555	281	24 458
2005	1 496	2 445	1 837	17 660	526	270	24 234
2006	1 477	1 994	1 651	16 389	453	240	22 204
2007	1 508	1 979	1 424	14 270	414	186	19 781
2008	1 637	1 901	1 271	12 823	353	161	18 146
2009	1 710	1 969	1 188	13 098	352	155	18 472
2010	1 694	1 824	1 080	13 376	318	148	18 440
2011	1 971	1 758	1 034	12 921	286	122	18 092
2012	1 928	1 410	933	12 481	269	129	17 150

¹ Ändrade rutiner för registrering av medborgarskap från och med införandet av Paraplyet 2003.

Tabell 17 Antal vuxna personer med ekonomiskt bistånd efter försörjningshinder¹ 2010-2012

Försörjningshinder (kod)	Vuxna bistånds- tagare, brutto 2010	% av netto- antalet 2010	Vuxna bistånds- tagare, brutto 2011	% av netto- antalet 2011	Vuxna bistånds- tagare, brutto 2012	% av netto- antalet 2012
Arbetslös²	12 818	61,0	12 641	61,9	12 034	62,6
Arbetslös, otillräcklig ersättning A-kassa/Alfa (01)	920	4,4	884	4,3	951	4,9
Arbetslös, otillräcklig ersättning AF (05)	2 955	14,1	3 232	15,8	3 284	17,1
Arbetslös, väntar ersättning A-kassa/Alfa/AF (13)	1 230	5,9	1 162	5,7	1 244	6,5
Arbetslös utan ersättning (02)	4 991	23,8	4 760	23,3	4 631	24,1
Arbetslös utan ersättning - i aktivitet (03)	9 218	43,9	8 396	41,1	7 847	40,8
Flykting i introduktion (10)	116	0,6	26	0,1	22	0,1
Flykting i introduktion - i aktivitet (11)	81	0,4	20	0,1	30	0,2
Nyanländ i etablering (41)	-	-	119	0,6	114	0,6
Nyanländ 25 -75 % etablering (43)	-	-	9	0,0	7	0,0
Sjukskriven med läkarintyg²	4 822	22,9	4 927	24,1	4 705	24,5
Sjukskriven, otillräcklig sjukpenning (07)	391	1,9	399	2,0	484	2,5
Sjukskriven, väntar på sjukpenning (25)	365	1,7	453	2,2	457	2,4
Sjukskriven, ingen sjukpenning (06)	4 388	20,9	4 436	21,7	4 161	21,7
Sjuk- eller aktivitetsersättning²	2 022	9,6	1 826	8,9	1 491	7,8
Sjuk- eller aktivitetsersättning, otillräcklig (09)	1 461	7,0	1 282	6,3	1 054	5,5
Sjuk- eller aktivitetsersättning, väntar (26) ¹	764	3,6	714	3,5	559	2,9
Arbetshinder, sociala skäl²	4 687	22,3	4 712	23,1	4 401	22,9
Sociala-/medicinska skäl (23)	4 687	22,3	4 712	23,1	4 401	22,9
Vård av barn²	1 740	8,3	1 529	7,5	1 325	6,9
Föräldrapenning, otillräcklig (08)	1 486	7,1	1 303	6,4	1 121	5,8
Föräldrapenning, väntar (27) ¹	510	2,4	476	2,3	443	2,3
Sökt och väntar barnomsorgsplats (17)	224	1,1	228	1,1	175	0,9
Arbetar deltid, ofrivilligt²	1 674	8,0	1 654	8,1	1 476	7,7
Deltidsarbete, ofrivilligt (04)	1 328	6,3	1 300	6,4	1 180	6,1
Deltidsarbete, ofrivilligt, väntar inkomst av lön (28)	525	2,5	532	2,6	455	2,4
Arbetar heltid²	998	4,7	990	4,8	823	4,3
Heltidsarbete, otillräcklig inkomst (18)	277	1,3	244	1,2	193	1,0
Heltidsarbete, väntar inkomst av lön (29)	753	3,6	778	3,8	674	3,5
Utan försörjningshinder - tillfälligt behov²	805	3,8	804	3,9	702	3,7
Utan försörjningshinder - har inkomst över norm (22)	805	3,8	804	3,9	702	3,7
Övriga²	877	4,2	568	2,8	292	1,5
Flykting med varaktigt nedsatt arbförmåga el över 60 år vid UT (15)	163	0,8	77	0,4	19	0,1
Över 65 år med ingen eller låg ålderspension (16)	270	1,3	273	1,3	213	1,1
Fotboja (19)	21	0,1	12	0,1	7	0,0
Indragen ersättning/utförsäkr från FK - första ansökan (24)	261	1,2	210	1,0	54	0,3
Utan försörjningshinder - saknar EGT (30)	181	0,9
Nyanländ 0-25 % etablering (42)	-	-	14	0,1	10	0,1
LMA - (ej ekonomiskt bistånd)²	19	0,1	16	0,1	17	0,1
Utlänning med ersättning enligt LMA (40)	19	0,1	16	0,1	17	0,1
Summa vuxna biståndstagare, netto²	21 012	100,0	20 428	100,0	19 215	100,0

¹ Biståndstagarna kan ha ett eller flera olika försörjningshinder under året. Här presenteras de på varje försörjningshinder de haft och kan alltså ingå på flera ställen. Summan och delsummorna avser vuxna biståndstagare netto.

² Netto.

Tabell 18 Summa ekonomiskt bistånd för respektive försörjningshinder 2012 och andel utbetalt 2009-2012

Försörjningshinder (kod)	Summa i tkr 2012	Andel utbetalt, % 2012	Andel utbetalt, % 2011	Andel utbetalt, % 2010	Andel utbetalt, % 2009
Arbetslös	478 681	48	47	47	48
Arbetslös, otillräcklig ersättning A-kassa/Alfa (01)	13 504	1	1	1	1
Arbetslös, otillräcklig ersättning AF (05)	67 641	7	6	5	2
Arbetslös, väntar ersättning A-kassa/Alfa/AF (13)	12 264	1	1	1	1
Arbetslös utan ersättning (02)	91 307	9	9	8	10
Arbetslös utan ersättning - i aktivitet (03)	291 089	29	30	32	33
Flykting i introduktion (10)	587	0	0	0	1
Flykting i introduktion - i aktivitet (11)	328	0	0	0	0
Nyanländ i etablering (41)	1 937	0	0	-	-
Nyanländ 25 -75 % etablering (43)	24	0	0	-	-
Sjukskriven med läkarintyg	207 960	21	20	18	18
Sjukskriven, otillräcklig sjukpenning (07)	6 147	1	0	0	0
Sjukskriven, väntar på sjukpenning (25) ¹	6 098	1	1	0	0
Sjukskriven, ingen sjukpenning (06)	195 715	20	19	18	17
Väntar inkomst i form av ersättning från FK (14), <i>gammal kod</i>	0
Sjuk- eller aktivitetsersättning	31 962	3	4	4	5
Sjuk- eller aktivitetsersättning, otillräcklig (09)	21 738	2	3	3	4
Sjuk- eller aktivitetsersättning, väntar (26) ¹	10 224	1	1	1	1
Arbetshinder, sociala skäl	199 417	20	21	21	19
Sociala-/medicinska skäl (23)	199 417	20	21	21	19
Vård av barn	31 681	3	4	4	4
Föräldrapenning, otillräcklig (08)	22 274	2	3	3	3
Föräldrapenning, väntar (27) ¹	6 334	1	1	1	1
Sökt och väntar barnomsorgsplats (17)	3 073	0	0	0	0
Arbetar deltid, ofrivilligt	21 578	2	2	2	2
Deltidsarbete, ofrivilligt (04)	17 794	2	2	2	2
Deltidsarbete, ofrivilligt, väntar inkomst av lön (28) ¹	3 784	0	0	0	0
Arbetar heltid	7 186	1	1	1	1
Heltidsarbete, otillräcklig inkomst (18)	1 337	0	0	0	0
Heltidsarbete, väntar inkomst av lön (29) ¹	5 849	1	1	1	1
Väntar inkomst i form av lön (12), <i>gammal kod</i>	0
Utan försörjningshinder - tillfälligt behov	5 856	1	1	1	1
Utan försörjningshinder - har inkomst över norm (22)	5 856	1	1	1	1
Övriga	3 339	0	1	1	2
Flykting med varaktigt nedsatt arbförmåga el över 60 år vid UT (15)	333	0	0	1	1
Över 65 år med ingen eller låg ålderspension (16)	2 229	0	0	0	0
Fotboja (19)	65	0	0	0	0
Indragen ersättning/utförsäkr från FK - första ansökan (24)	512	0	0	0	0
Utan försörjningshinder - saknar EGT (30)	0	0	0	0	0
Nyanländ 0-25 % etablering (42)	200	0	0	-	-
LMA - (ej ekonomiskt bistånd)	618	0	0	0	0
Utlänning med ersättning enligt LMA (40)	618	0	0	0	0
Summa tkr	988 278	100	100	100	100

¹ Nytt försörjningshinder infört december 2008.

Tabell 19 Alla vuxna personer med ekonomiskt bistånd efter vanligaste försörjningshindret¹ 2011-2012

Försörjningshinder (kod)	2011		2012		Förändring 2011-2012	
	Antal	Andel, %	Antal	Andel, %	Antal	%
Arbetslös	10 134	49,6	9 818	51,1	-316	-3,1
Arbetslös, otillräcklig ersättning A-kassa/Alfa (01)	441	2,2	467	2,4	26	5,9
Arbetslös, otillräcklig ersättning AF (05)	1 750	8,6	1 762	9,2	12	0,7
Arbetslös, väntar ersättning A-kassa/Alfa/AF (13)	286	1,4	302	1,6	16	5,6
Arbetslös utan ersättning (02)	1 837	9,0	1 938	10,1	101	5,5
Arbetslös utan ersättning - i aktivitet (03)	5 701	27,9	5 224	27,2	-477	-8,4
Flykting i introduktion (10)	9	0,0	13	0,1	4	44,4
Flykting i introduktion - i aktivitet (11)	5	0,0	11	0,1	6	120,0
Nyanländ i etablering (41)	100	0,5	97	0,5	-3	-3,0
Nyanländ 25 -75 % etablering (43)	5	0,0	4	0,0	-1	-20,0
Sjukskriven med läkarintyg	2 990	14,6	3 012	15,7	22	0,7
Sjukskriven, otillräcklig sjukpenning (07)	155	0,8	203	1,1	48	31,0
Sjukskriven, väntar på sjukpenning (25)	137	0,7	118	0,6	-19	-13,9
Sjukskriven, ingen sjukpenning (06)	2 698	13,2	2 691	14,0	-7	-0,3
Väntar inkomst i form av ersättning från FK (14), <i>gammal kod</i>
Sjuk- eller aktivitetsersättning	1 158	5,7	913	4,8	-245	-21,2
Sjuk- eller aktivitetsersättning, otillräcklig (09)	887	4,3	734	3,8	-153	-17,2
Sjuk- eller aktivitetsersättning, väntar (26)	271	1,3	179	0,9	-92	-33,9
Arbetshinder, sociala skäl	3 322	16,3	3 097	16,1	-225	-6,8
Sociala-/medicinska skäl (23)	3 322	16,3	3 097	16,1	-225	-6,8
Vård av barn	1 006	4,9	877	4,6	-129	-12,8
Föräldrapenning, otillräcklig (08)	856	4,2	713	3,7	-143	-16,7
Föräldrapenning, väntar (27)	93	0,5	106	0,6	13	14,0
Sökt och väntar barnomsorgsplats (17)	57	0,3	58	0,3	1	1,8
Arbetar deltid, ofrivilligt	756	3,7	695	3,6	-61	-8,1
Deltidsarbete, ofrivilligt (04)	629	3,1	592	3,1	-37	-5,9
Deltidsarbete, ofrivilligt, väntar inkomst av lön (28)	127	0,6	103	0,5	-24	-18,9
Arbetar heltid	302	1,5	226	1,2	-76	-25,2
Heltidsarbete, otillräcklig inkomst (18)	85	0,4	69	0,4	-16	-18,8
Heltidsarbete, väntar inkomst av lön (29)	217	1,1	157	0,8	-60	-27,6
Väntar inkomst i form av lön (12), <i>gammal kod</i>
Utan försörjningshinder - tillfälligt behov	460	2,3	377	2,0	-83	-18,0
Utan försörjningshinder - har inkomst över norm (22)	460	2,3	377	2,0	-83	-18,0
Övriga	294	1,4	196	1,0	-98	-33,3
Flykting m varaktigt nedsatt arbförmåga el över 60 år vid UT (15)	26	0,1	2	0,0	-24	-92,3
Över 65 år med ingen eller låg ålderspension (16)	210	1,0	169	0,9	-41	-19,5
Fotboja (19)	1	0,0	1	0,0	0	0,0
Indragen ersättning/utförsäkr från FK - första ansökan (24)	49	0,2	20	0,1	-29	-59,2
Utan försörjningshinder - saknar EGT (30)	0	0,0	0	0,0	-	-
Nyanländ 0-25 % etablering (42)	8	0,0	4	0,0	-4	-50,0
LMA - (ej ekonomiskt bistånd)	6	-	4	-	-2	-33,3
Utlänning med ersättning enligt LMA (40)	6	.	4	.	-2	-33,3
Summa vuxna	20 428	100	19 215	100	-1 213	-5,9

¹ Biståndstagarna kan ha ett eller flera olika försörjningshinder under året. Här presenteras de efter det försörjningshinder de oftast hade. Om två försörjningshinder var lika vanliga för personen har det senaste valts.

Tabell 20 Alla vuxna personer med ekonomiskt bistånd efter vanligaste försörjningshindret¹ och ålder 2012

Försörjningshinder (kod)	Ålder							Summa
	-24 år	25-29 år	30-39 år	40-49 år	50-59 år	60-64 år	65- år	
Arbetslös	1 536	1 154	2 449	2 374	1 775	423	107	9 818
Arbetslös, otillräckl ers A-kassa/Alfa (01)	22	64	117	136	111	14	3	467
Arbetslös, otillräcklig ersättning AF (05)	197	133	401	495	421	96	19	1 762
Arbetslös, väntar ers A-kass/Alfa/AF (13)	50	54	86	61	39	12	0	302
Arbetslös utan ersättning (02)	351	258	461	405	327	112	24	1 938
Arbetslös utan ersättning - i aktivitet (03)	891	618	1 348	1 257	868	184	58	5 224
Flykting i introduktion (10)	2	3	4	1	1	2	0	13
Flykting i introduktion - i aktivitet (11)	8	1	1	1	0	0	0	11
Nyanländ i etablering (41)	15	23	30	17	8	2	2	97
Nyanländ 25 -75 % etablering (43)	.	.	1	1	.	1	1	4
Sjukskriven med läkarintyg	205	203	609	856	835	237	67	3 012
Sjukskriven, otillräcklig sjukpenning (07)	4	11	47	61	62	15	3	203
Sjukskriven, väntar på sjukpenning (25)	7	14	25	41	26	4	1	118
Sjukskriven, ingen sjukpenning (06)	194	178	537	754	747	218	63	2 691
Sjuk- eller aktivitetsersättning	46	48	67	182	306	196	68	913
Sjuk- eller aktivitetsers, otillräcklig (09)	14	16	37	144	272	186	65	734
Sjuk- eller aktivitetsers, väntar (26)	32	32	30	38	34	10	3	179
Arbetshinder, sociala skäl	401	266	584	710	688	278	170	3 097
Sociala-/medicinska skäl (23)	401	266	584	710	688	278	170	3 097
Vård av barn	138	199	362	144	25	3	6	877
Föräldrapenning, otillräcklig (08)	115	163	297	115	18	3	2	713
Föräldrapenning, väntar (27)	18	26	43	15	2	0	2	106
Sökt och väntar barnomsorgsplats (17)	5	10	22	14	5	0	2	58
Arbetar deltid, ofrivilligt	93	92	184	173	113	36	4	695
Deltidsarbete, ofrivilligt (04)	65	79	150	154	108	32	4	592
Deltidsarb, ofrivill, väntar ink av lön (28)	28	13	34	19	5	4	0	103
Arbetar heltid	29	40	50	64	32	10	1	226
Heltidsarbete, otillräcklig inkomst (18)	2	8	12	27	14	5	1	69
Heltidsarbete, väntar inkomst av lön (29)	27	32	38	37	18	5	0	157
Utan försörjningshinder - tillfälligt behov	7	15	40	56	77	36	146	377
Utan försörjningshind - har ink över norm (22)	7	15	40	56	77	36	146	377
Övriga	0	1	6	7	9	18	155	196
Flykting med varaktigt nedsatt arbförmåga eller över 60 år vid UT (15)	1	1	2
Över 65 år med ingen eller låg ålderspension (16)	1	15	153	169
Fotboja (19)	.	.	.	1	.	.	.	1
Indrag ers/utförsäkr fr FK - 1:a ansök (24)	.	1	6	5	7	1	.	20
Utan försörjningshinder - saknar EGT (30)	-
Nyanländ 0-25 % etablering (42)	.	.	.	1	1	1	1	4
LMA - (ej ekonomiskt bistånd)	-	0	0	3	-	1	-	4
Utlänning med ersättning enligt LMA (40)	.	.	.	3	.	1	.	4
Summa vuxna	2 455	2 018	4 351	4 569	3 860	1 238	724	19 215

¹ Biståndstagarna kan ha ett eller flera olika försörjningshinder under året. Här presenteras de efter det försörjningshinder de oftast hade. Om två försörjningshinder var lika vanliga för personen har det senaste valts.

Tabell 21 Alla vuxna personer med ekonomiskt bistånd efter vanligaste försörjningshindret¹ och hushållstyp 2012

Försörjningshinder (kod)	Hushållstyp						Dödsbo	Totalt
	Ensamstående man		Ensamstående kvinna		Par			
	utan barn	med barn	utan barn	med barn	utan barn	med barn		
Arbetslös	3 631	418	2 103	1 525	534	1 603	4	9 818
Arbetslös, otillräckl ers A-kassa/Alfa (01)	201	34	98	76	9	49	.	467
Arbetslös, otillräcklig ersättning AF (05)	625	97	455	278	97	209	1	1 762
Arbetslös, väntar ers A-kass/Alfa/AF (13)	128	13	75	42	14	30	.	302
Arbetslös utan ersättning (02)	874	82	364	274	90	251	3	1 938
Arbetslös utan ersättning - i aktivitet (03)	1 757	191	1 088	834	308	1 046	.	5 224
Flykting i introduktion (10)	5	1	4	1	0	2	.	13
Flykting i introduktion - i aktivitet (11)	7	0	2	2	0	0	.	11
Nyanländ i etablering (41)	34	0	17	18	14	14	.	97
Nyanländ 25 -75 % etablering (43)	2	2	.	4
Sjukskriven med läkarintyg	877	117	807	523	200	483	5	3 012
Sjukskriven, otillräcklig sjukpenning (07)	51	5	71	43	14	18	1	203
Sjukskriven, väntar på sjukpenning (25)	39	8	32	28	4	7	.	118
Sjukskriven, ingen sjukpenning (06)	787	104	704	452	182	458	4	2 691
Sjuk- eller aktivitetsersättning	310	28	294	73	115	91	2	913
Sjuk- eller aktivitetsers, otillräcklig (09)	206	23	240	59	113	91	2	734
Sjuk- eller aktivitetsers, väntar (26)	104	5	54	14	2	.	.	179
Arbetshinder, sociala skäl	1 625	123	734	215	154	104	142	3 097
Sociala-/medicinska skäl (23)	1 625	123	734	215	154	104	142	3 097
Vård av barn	11	16	17	276	9	548	-	877
Föräldrapenning, otillräcklig (08)	8	12	12	214	3	464	.	713
Föräldrapenning, väntar (27)	2	3	4	32	4	61	.	106
Sökt och väntar barnomsorgsplats (17)	1	1	1	30	2	23	.	58
Arbetar deltid, ofrivilligt	177	17	182	147	53	119	-	695
Deltidsarbete, ofrivilligt (04)	134	14	147	129	49	119	.	592
Deltidsarb, ofrivill, väntar ink av lön (28)	43	3	35	18	4	.	.	103
Arbetar heltid	107	12	28	24	16	38	1	226
Heltidsarbete, otillräcklig inkomst (18)	11	2	3	13	10	29	1	69
Heltidsarbete, väntar inkomst av lön (29)	96	10	25	11	6	9	.	157
Utan försörjningshinder - tillfälligt behov	142	4	91	28	28	12	72	377
Utan försörjningshinder - har ink över norm (22)	142	4	91	28	28	12	72	377
Övriga	59	3	85	9	22	0	18	196
Flykting med varaktigt nedsatt arbförmåga eller över 60 år vid UT (15)	.	.	2	2
Över 65 år med ingen eller låg ålderspension (16)	49	3	77	2	20	.	18	169
Fotboja (19)	1	1
Indrag ers/utförsäkr fr FK - 1:a ansök (24)	9	.	6	5	.	.	.	20
Utan försörjningshinder - saknar EGT (30)	-
Nyanländ 0-25 % etablering (42)	.	.	.	2	2	.	.	4
LMA - (ej ekonomiskt bistånd)	1	1	-	1	1	-	-	4
Utlänning med ersättning enligt LMA (40)	1	1	.	1	1	.	.	4
Summa vuxna	6 940	739	4 341	2 821	1 132	2 998	244	19 215

¹ Biståndstagarna kan ha ett eller flera olika försörjningshinder under året. Här presenteras de efter det försörjningshinder de oftast hade. Om två försörjningshinder var lika vanliga för personen har det senaste valts.

Tabell 22 Summa ekonomiskt bistånd och ersättning enl LMA (i tkr) fördelade efter ändamål samt antal hushåll som någon gång under året erhållit bistånd för ändamålet 2012

Ekonomiskt bistånd exklusive LMA	(Kod)	Summa i tkr	Antal hushåll	Ersättning enl LMA	(Kod)	Summa i tkr	Antal hushåll
Försörjningsstöd				Dagersättning	(80)	446	36
Försörjningsstöd (EGT ¹)	(01)	837 815	16 110	Kosttillskott	(81)	-	-
Försörjningsstöd på institution (EGT)	(02)	15 486	1 221	Glasögon	(82)	1	3
Reducerat försörjnings- stöd - (Har ej EGT)	(03)	8 319	1 914	Handikapputrustning	(83)	1	1
				Spädbarnsutrustning	(84)	5	1
				Vinterkläder vid ankomst	(85)	2	4
Övrigt ekonomiskt bistånd				Resor till offentligt biträde på annan ort	(86)	1	2
Bidrag till utgift som ingår i försörjningsstödet (Extra bidrag - har EGT)	(11)	1 941	905	Begravningskostnader	(87)	3	1
SL-kort, ej arbetsrelaterade resor	(12)	8 992	3 295	Övrigt särskilt bidag	(90)	251	10
Barnomsorgsavgift	(13)	1 151	889	S:a ersättning enl LMA		710	²51
Hemhjälpavgift	(14)	10	5				
Läkarvård	(15)	6 599	7 594				
Medicinkostnad	(16)	9 451	8 200				
Färdtjänst	(17)	1 636	611				
Sjukvårdsresor taxi	(18)	344	655				
Akut tandvård	(19)	5 918	2 552				
Glasögon	(20)	1 988	1 217				
Medicinska hjälpmedel	(21)	191	291				
Ej akut tandvård	(22)	10 299	2 126				
Psykoterasi	(23)	7	5				
Flyttkostnader	(24)	1 469	391				
Magasineringskostnader	(25)	321	127				
Förmedlingsavgift bostad	(26)	1 445	1 491				
Boendekostnad härbärke	(27)	7 744	534				
Boendekostnad vandrarhem	(28)	18 114	590				
Boendekostnad hotell	(29)	27 232	590				
Hemutrustning	(30)	4 611	1 024				
Spädbarnsutrustning	(31)	1 020	299				
Rekreation	(32)	37	31				
Umgängesresor	(33)	129	68				
Rättshjälpkostnader	(34)	279	70				
Stämpelavgifter	(35)	235	536				
Litteratur/kursavgifter	(36)	20	32				
Begravningskostnader	(37)	3 017	329				
Telefon deposition	(38)	7	4				
Telefonabonnemang/ installation	(39)	4	5				
Skuldsanering, barnomsorg	(40)	19	3				
Skuldsanering, hyror	(41)	5 978	457				
Skuldsanering, el	(42)	1 637	424				
Skuldsanering, övrigt	(43)	148	68				
Övrigt	(44)	3 953	2 044				
S:a ekonomiskt bistånd		987 568	²17 147				

¹ EGT = Ekonomisk grundtrygghet.

² Netto.

**Tabell 23 Summa ekonomiskt bistånd (i tkr) (exkl ers enl LMA)
fördelade efter ändamålsgrupp¹ 1990-2002, löpande priser**

År	Ändamål, tkr					Totalt
	EGT ¹ och barnomsorg/ hemservice (21-24)	Sjukvård/ Psyko- terapi (21-24)	Övriga extra bidrag (32-39)	Skuld- sanering (41-44)	Övrigt (50)	
1990	498 493	27 783	51 788	9 919	17 817	605 800
1991	677 828	30 385	46 645	11 228	17 315	783 397
1992	845 148	27 623	35 616	9 721	12 062	930 171
1993	1 139 375	29 369	35 402	10 069	11 875	1 226 091
1994	1 317 922	29 559	36 350	10 272	14 033	1 408 136
1995	1 083 011	26 918	37 933	11 691	16 409	1 175 962
1996	1 306 148	32 275	42 653	12 224	17 944	1 411 245
1997	1 477 393	36 964	42 107	12 085	17 503	1 586 052
1998	1 399 294	41 306	39 650	12 156	17 558	1 509 963
1999	1 234 262	42 112	35 589	9 894	15 778	1 337 635
2000	1 095 136	44 218	30 808	9 634	15 465	1 195 262
2001	928 600	41 268	37 596	8 009	14 814	1 030 286
2002	900 727	40 454	48 726	8 386	12 371	² 1 010 663

¹ I EGT ingick här 1990-1997 normen + hyra mm, kod 01-05, åren 1991-1994 uppdelad på lång- resp korttidsnorm (kod 61-65), samt SL-kort som egen kod (12) eller inom kod 05. Vidare medräknas här kosttillägg, hemservice och barnomsorg. 1998 infördes riksnormen. Åren 1998-2001 ingår normen + hyra mm kod 01-05, 11 (extra bidrag), kosttillägg, 16-17 (el + hemförsäkring som tidigare ingick som schablonbelopp i normen) samt kod 31 (glasögon). Detsamma gäller för 2002 förutom att glasögon ej ingår i EGT.

² Pga övergången till registrering i EB, Paraplyet, saknas ca 4 mnkr utbetalade i Maria-Gamla stan i december 2002.

**Tabell 24 Summa ekonomiskt bistånd (i tkr) (exkl ers enl LMA)
fördelade efter ändamålsgrupp¹ 2003-2012, löpande priser**

År	Ändamål, tkr						Totalt
	EGT (01-03)	Avgift barn- oms/hem- service. SL (12-14)	Sjukvård/ Psyko- terapi (15-23)	Bostads- anknytning (24-30)	Övriga extra bidrag (11, 31-39, 44)	Skuld- sanering (40-43)	
2003	881 487	2 777	43 148	59 180	36 625	11 254	1 034 471
2004	977 580	7 171	47 097	55 415	32 465	10 220	1 129 948
2005	1 003 465	9 092	48 126	44 760	26 481	9 800	1 141 723
2006	940 999	10 496	44 567	34 576	21 040	7 715	1 059 393
2007	818 991	5 343	39 898	30 532	17 097	7 848	919 710
2008	788 598	5 738	34 445	33 810	14 737	7 564	884 892
2009	870 038	6 197	33 689	30 609	15 783	8 418	964 733
2010	867 050	7 256	34 644	35 544	12 897	9 024	966 415
2011	869 366	9 179	35 246	50 606	10 916	9 440	984 753
2012	861 620	10 153	36 434	60 937	10 642	7 782	987 568

¹ Nytt kodsystém i och med införandet av paraplyet. 2003-2010 ej jämförbart med tidigare år.

**Tabell 25 Summa ekonomiskt bistånd (i tkr) (exkl ers enl LMA)
och hushåll fördelade efter ändamålsgrupp¹ 1991-2012, löpande priser**

År	Summa ekonomiskt bistånd, tkr	Därav i tkr		Antal bistånds-hushåll	Därav med	
		EGT ¹	Övr ekon bistånd		EGT	Övr ekon bistånd
1991	783 397	644 082	139 320	33 307	28 414	20 333
1992	930 171	821 281	108 890	36 264	31 995	19 248
1993	1 226 090	1 112 112	113 979	42 198	38 198	21 402
1994	1 408 136	1 285 684	122 452	44 515	40 658	23 546
1995	1 175 962	1 057 306	118 656	41 085	37 299	22 114
1996	1 411 245	1 281 546	129 699	42 912	39 270	24 197
1997	1 586 052	1 454 774	131 278	43 478	40 176	25 346
1998	1 509 963	1 375 245	134 719	40 261	38 667	24 536
1999	1 337 634	1 213 293	124 341	35 047	33 499	22 182
2000	1 195 261	1 077 031	118 231	29 853	28 461	19 951
2001	1 030 286	914 251	116 035	25 618	24 318	17 567
2002	1 010 663	896 711	113 952	23 835	22 513	16 278
2003	1 034 471	881 487	152 984	24 021	21 978	17 120
2004	1 129 948	977 580	152 368	24 438	22 528	17 410
2005	1 141 723	1 003 465	138 258	24 213	22 490	17 650
2006	1 059 393	940 999	118 394	22 190	20 694	16 352
2007	919 710	818 991	100 719	19 764	18 473	14 553
2008	884 892	788 598	96 294	18 131	17 027	13 499
2009	964 733	870 038	94 695	18 463	17 548	13 715
2010	966 415	867 050	99 365	18 433	17 541	13 835
2011	984 752	869 366	115 386	18 090	17 250	13 649
2012	987 568	861 620	125 947	17 147	16 424	13 053

¹ I EGT ingick här 1990-1997 normen + hyra mm, kod 01-05, åren 1991-1994 uppdelad på lång- resp korttidsnorm (kod 61-65), samt SL-kort som egen kod (12) eller inom kod 05. Vidare medräknas här kosttillägg, hemservice och barnomsorg. 1998 infördes riksnormen. Åren 1998-2001 ingår normen + hyra mm kod 01-05, 11 (extra bidrag), kosttillägg, 16-17 (el + hemförsäkring som tidigare ingick som schablonbelopp i normen) samt kod 31 (glasögon). Detsamma gäller för 2002 förutom att glasögon ej ingår i EGT. EGT = kod 01-03 fr o m paraplysystemets införande 2003.

**Tabell 26 Andel ekonomiskt bistånd och andel hushåll
(exkl ers enl LMA) fördelade efter ändamålsgrupp 1991-2012**

År	Ekonomiskt bistånd, %	Därav i %		Bistånds- hushåll %	Därav % med	
		EGT	Övr ekon bistånd		EGT	Övr ekon bistånd
1991	100	82	18	100	85	61
1992	100	88	12	100	88	53
1993	100	91	9	100	91	51
1994	100	91	9	100	91	53
1995	100	90	10	100	91	54
1996	100	91	9	100	92	56
1997	100	92	8	100	92	58
1998	100	91	9	100	96	61
1999	100	91	9	100	96	63
2000	100	90	10	100	95	67
2001	100	89	11	100	95	69
2002	100	89	11	100	94	68
2003	100	85	15	100	91	71
2004	100	87	13	100	92	71
2005	100	88	12	100	93	73
2006	100	89	11	100	93	74
2007	100	89	11	100	93	74
2008	100	89	11	100	94	74
2009	100	90	10	100	95	74
2010	100	90	10	100	95	75
2011	100	88	12	100	95	75
2012	100	87	13	100	96	76

Tabell 27 Summa ekonomiskt bistånd (tkr) efter hushållstyp 1991-2012, löpande priser

År	Hushållstyp ¹						Dödsbo ³	Summa, tkr
	Ensam man		Ensam kvinna		Par			
	utan barn	med barn	utan barn	med barn	utan barn	med barn		
1991	259 007	12 668	170 106	168 710	53 792	129 440	793 723	
1992	353 746	15 209	196 654	162 775	63 797	149 385	941 564	
1993	487 251	20 128	254 747	194 914	83 865	196 972	1 237 877	
1994	540 982	18 487	280 655	210 626	103 624	260 471	1 414 845	
1995	434 496	15 153	246 183	190 496	83 967	208 369	1 178 666	
1996	495 877	16 988	283 524	231 802	102 745	283 503	1 414 440	
1997	536 297	20 606	310 860	267 002	113 314	340 264	1 588 343	
1998	504 434	17 909	300 680	252 233	108 941	327 911	1 512 109	
1999	442 784	16 300	266 086	223 241	97 467	294 115	1 339 993	
2000	387 003	13 955	243 025	196 983	96 709	259 352	1 197 028	
2001	333 487	11 308	221 353	165 715	84 661	214 760	1 031 285	
2002	327 576	10 957	225 973	162 343	82 292	202 507	² 1 011 647	
2003	336 885	43 472	210 793	182 219	66 468	195 496	1 035 332	
2004	358 995	64 888	215 582	207 577	51 701	231 203	841 1 130 788	
2005	369 555	71 155	218 323	201 727	54 629	224 079	3 000 1 142 467	
2006	345 410	70 715	205 644	178 396	52 434	204 120	3 451 1 060 169	
2007	300 334	62 855	177 226	160 267	44 432	171 844	3 335 920 292	
2008	294 967	49 803	173 079	150 364	42 425	172 092	2 928 885 658	
2009	324 168	53 437	191 175	165 772	44 586	182 879	3 404 965 421	
2010	332 783	49 847	204 870	169 156	42 696	164 253	3 281 966 886	
2011	340 692	51 240	221 970	174 135	39 770	153 913	3 626 985 344	
2012	350 366	50 664	229 529	177 591	36 541	141 146	2 441 988 278	

¹ Ändrade rutiner för registrering av hushållstyp från och med införandet av Paraplyet 2003.

² Pga övergången till registrering i EB, Paraplyet, saknas ca 4 mnkr utbetalade i Maria-Gamla stan i december 2002.

³ Fr o m nov 2004 registreras om biståndet utgått till dödsbo.

Tabell 28 Summa ekonomiskt bistånd (tkr) efter ålder 1991-2012, löpande priser

År	Ålder							Summa, tkr
	-24 år	25-29 år	30-39 år	40-49 år	50-59 år	60-64 år	65- år	
1991	110 360	141 986	257 190	142 034	59 791	26 851	55 512	793 723
1992	150 591	177 115	299 846	163 543	67 026	29 605	53 839	941 564
1993	201 214	239 184	399 317	220 588	86 673	31 125	59 777	1 237 877
1994	247 644	255 050	453 470	252 140	106 600	34 257	65 685	1 414 845
1995	204 839	185 744	364 959	217 670	99 743	36 676	69 035	1 178 666
1996	237 171	221 317	442 015	267 267	126 445	42 292	77 934	1 414 440
1997	247 693	251 579	496 256	315 026	149 622	43 468	84 699	1 588 343
1998	221 701	224 173	465 275	309 216	158 066	45 672	88 007	1 512 109
1999	170 639	189 998	406 993	287 291	153 855	46 017	85 199	1 339 993
2000	130 064	155 453	356 039	272 519	154 174	45 442	83 337	1 197 028
2001	106 211	121 608	287 617	241 934	148 125	45 848	79 941	1 031 285
2002	106 095	116 260	271 703	246 334	144 886	47 441	78 928	¹ 1 011 647
2003	117 020	124 565	290 225	272 781	157 480	49 240	24 021	1 035 332
2004	138 413	134 169	312 396	298 590	180 894	51 568	14 758	1 130 788
2005	141 956	138 303	300 590	306 278	187 076	53 930	14 334	1 142 467
2006	127 128	119 548	266 273	293 379	187 183	55 164	11 496	1 060 169
2007	97 536	98 539	229 709	261 460	172 515	49 349	11 183	920 292
2008	86 129	92 459	220 108	253 761	175 837	47 266	10 098	885 658
2009	97 797	101 248	244 027	270 187	190 268	52 635	9 259	965 421
2010	91 633	95 882	238 890	268 831	201 189	60 264	10 198	966 886
2011	83 337	91 231	240 458	275 161	218 362	65 952	10 844	985 344
2012	79 081	85 114	239 323	273 412	230 036	71 656	9 656	988 278

¹ Pga övergången till registrering i EB, Paraplyet, saknas ca 4 mnkr utbetalade i Maria-Gamla stan i december 2002.

Tabell 29 Summa ekonomiskt bistånd (i tkr) fördelade efter medborgarskapsgrupp¹ 1990-2012, löpande priser

År	Summa ekonomiskt bistånd, tkr			Summa, tkr
	Svensk	Övrigt nordisk	Utom-nordisk	
1991	399 591	48 693	345 440	793 723
1992	465 213	54 377	421 974	941 564
1993	628 951	63 336	545 590	1 237 877
1994	655 958	62 012	696 875	1 414 845
1995	584 419	51 205	543 042	1 178 666
1996	670 925	53 425	690 090	1 414 440
1997	755 868	56 831	775 644	1 588 343
1998	719 345	52 327	740 437	1 512 109
1999	623 282	43 603	673 108	1 339 993
2000	555 643	37 080	604 305	1 197 028
2001	481 974	31 196	518 115	1 031 285
2002 ³	481 579	29 608	500 461	³ 1 011 647
2003 ²	596 410	32 975	405 947	1 035 332
2004 ²	668 768	35 532	426 488	1 130 788
2005 ²	717 173	33 729	391 565	1 142 467
2006 ²	696 927	32 578	330 665	1 060 169
2007 ²	603 304	27 157	289 831	920 292
2008 ²	564 936	24 292	296 430	885 658
2009 ²	618 634	24 541	322 246	965 421
2010 ²	636 677	24 451	305 759	966 886
2011 ²	655 827	22 418	307 099	985 344
2012²	678 737	22 610	286 931	988 278

¹ Se not 1 till tabell 10.

² Ändrade rutiner för registrering av medborgarskap fr o m 2003 vid införandet av Paraplyet.

³ Pga övergången till registrering i EB, Paraplyet, saknas ca 4 mnkr utbetalade i Maria-Gamla stan i dec 2002

Tabell 30 Medelbidrag i kronor per månad och hushåll, per person och viktat¹ per person 1991-2012, löpande priser

År	Medelbidrag (kr) per månad och		
	hushåll	person	person (viktat)
1991	4 886	3 025	3 737
1992	4 932	3 107	3 813
1993	5 193	3 283	4 023
1994	5 314	3 314	4 081
1995	5 014	3 051	3 794
1996	5 310	3 177	3 975
1997	5 620	3 282	4 144
1998	5 715	3 274	4 163
1999	5 819	3 273	4 190
2000	6 069	3 386	4 347
2001	6 225	3 510	4 489
2002	6 571	3 811	4 824
2003	7 044	3 991	5 105
2004	7 224	3 953	5 126
2005	7 193	3 943	5 146
2006	7 188	3 935	5 141
2007	7 042	3 824	5 018
2008	7 284	3 973	5 205
2009	7 598	4 228	5 501
2010	7 550	4 272	5 533
2011	7 762	4 471	5 775
2012	7 998	4 659	5 889

¹ Ensamstående vuxen har vikten 1,0, vuxen i ett par 0,75 och barn 0,5.

Tabell 31 Medelbidrag (kr per månad) för hushåll med ekonomiskt bistånd efter hushållstyp 1991-2012, löpande priser

År	Hushållstyp ¹						Dödsbo ²	Summa, kr
	Ensam man		Ensam kvinna		Par			
	Utan barn	Med barn	Utan barn	Med barn	Utan barn	Med barn		
1991	4 144	5 873	4 239	5 415	6 248	7 237		4 886
1992	4 335	5 608	4 336	5 335	6 254	7 272		4 932
1993	4 721	6 066	4 495	5 338	6 451	7 681		5 193
1994	4 792	5 873	4 507	5 386	6 615	7 857		5 314
1995	4 560	5 530	4 389	5 132	6 207	6 880		5 014
1996	4 713	5 790	4 579	5 386	6 683	7 505		5 315
1997	4 954	6 080	4 817	5 678	7 000	7 868		5 620
1998	5 096	6 102	4 999	5 623	7 139	7 733		5 715
1999	5 184	6 219	5 156	5 621	7 177	7 882		5 819
2000	5 419	6 506	5 366	5 773	7 584	8 233		6 069
2001	5 548	6 968	5 501	5 989	7 624	8 619		6 225
2002	5 763	7 329	5 790	6 539	7 931	9 472		6 571
2003	6 225	7 327	6 248	7 089	8 419	9 980		7 044
2004	6 374	7 482	6 305	7 328	7 779	10 378	8 168	7 224
2005	6 463	7 450	6 351	7 226	7 832	9 982	7 978	7 193
2006	6 510	7 644	6 440	7 073	7 774	9 798	7 842	7 188
2007	6 454	7 534	6 324	6 974	7 316	9 379	8 113	7 042
2008	6 619	7 711	6 539	7 198	7 746	9 935	7 054	7 284
2009	6 757	7 911	6 818	7 740	8 470	10 658	7 482	7 598
2010	6 839	7 883	6 912	7 708	8 416	10 294	7 132	7 550
2011	7 073	8 267	7 110	7 982	8 534	10 688	7 554	7 762
2012	7 288	8 586	7 385	8 306	8 560	11 254	7 725	7 998

¹ Ändrade rutiner för registrering av hushållstyp från och med införandet av Paraplyet 2003.

² Fr o m nov 2004 registreras om bidståndet utgått till dödsbo.

Tabell 32 Medelbidrag (kr per månad) för hushåll med ekonomiskt bistånd fördelade efter registerledarens ålder 1991-2012, löpande priser

År	Ålder, registerledarens							Summa, kr
	-24 år	25-29 år	30-39 år	40-49 år	50-59 år	60-64 år	65- år	
1991	4 458	4 960	5 170	5 040	4 943	4 985	4 069	4 886
1992	4 303	4 973	5 205	5 123	5 057	5 179	4 563	4 932
1993	4 376	5 258	5 524	5 469	5 354	5 402	4 856	5 193
1994	4 544	5 382	5 612	5 627	5 604	5 443	4 897	5 314
1995	4 331	4 941	5 268	5 309	5 354	5 401	4 774	5 014
1996	4 553	5 311	5 584	5 646	5 614	5 693	4 908	5 315
1997	4 782	5 654	5 933	5 970	5 856	5 747	5 037	5 620
1998	4 903	5 672	5 971	6 075	5 997	5 970	5 171	5 715
1999	5 028	5 686	6 064	6 198	6 066	5 851	5 256	5 819
2000	5 225	5 943	6 363	6 417	6 307	5 941	5 321	6 069
2001	5 334	6 065	6 566	6 612	6 432	6 098	5 418	6 225
2002	5 438	6 407	7 013	7 196	6 623	6 431	5 639	6 571
2003	5 757	6 872	7 514	7 709	7 029	6 489	5 305	7 044
2004	5 818	7 005	7 770	7 875	7 297	6 621	5 094	7 224
2005	5 826	6 981	7 677	7 866	7 293	6 647	5 136	7 193
2006	5 857	6 848	7 601	7 818	7 431	6 647	5 053	7 188
2007	5 701	6 650	7 524	7 678	7 142	6 252	5 238	7 042
2008	5 925	7 080	7 750	7 890	7 305	6 273	5 524	7 284
2009	6 171	7 209	8 150	8 264	7 597	6 639	5 913	7 598
2010	6 033	7 323	7 904	8 236	7 637	6 835	5 824	7 550
2011	6 145	7 584	8 040	8 432	7 838	7 162	6 229	7 762
2012	6 329	7 494	8 356	8 588	8 178	7 442	6 537	7 998

Tabell 33 Medelbidrag (kr per månad) för hushåll med ekonomiskt bistånd fördelade efter medborgarskapsgrupp¹ 1991-2012, löpande priser

År	Medborgarskapsgrupp			Summa, kr
	Svensk	Övr nordisk	Utomnordisk	
1991	4 362	4 591	5 736	4 886
1992	4 442	4 701	5 656	4 932
1993	4 717	4 952	5 916	5 193
1994	4 725	4 884	6 075	5 314
1995	4 617	4 806	5 552	5 014
1996	4 793	4 973	5 979	5 315
1997	5 051	5 252	6 349	5 620
1998	5 174	5 452	6 386	5 715
1999	5 293	5 369	6 448	5 819
2000	5 587	5 531	6 635	6 069
2001	5 738	5 745	6 797	6 225
2002	6 025	5 924	7 250	6 571
2003 ²	6 557	6 560	7 961	7 044
2004 ²	6 716	6 713	8 254	7 224
2005 ²	6 797	6 586	8 126	7 193
2006 ²	6 901	6 814	7 927	7 188
2007 ²	6 795	6 640	7 665	7 042
2008 ²	6 983	6 868	7 979	7 284
2009 ²	7 250	7 184	8 409	7 598
2010 ²	7 247	7 318	8 296	7 550
2011 ²	7 462	7 255	8 541	7 762
2012²	7 746	7 554	8 708	7 998

¹ Se not 1 till tabell 10.

² Ändrade rutiner för registrering av medborgarskap fr o m 2003 vid införandet av Paraplyet.

Tabell 34 Antal månader som det ekonomiska biståndet avser samt
biståndstidens längd (mån) och genomsnittlig biståndstid (mån/år) 1991-2012

År	Antal avseende- månader	Bistånds- hushåll	Genom- snittlig bistånds- tid	Därav antal hushåll med biståndstid . . .					
				1 mån	2 mån	3-4 mån	5-6 mån	7-9 mån	10-12 mån
1991	162 436	33 677	4,8	8 310	5 276	6 184	3 712	3 982	6 213
1992	190 908	36 735	5,2	8 091	5 444	6 558	4 078	4 574	7 990
1993	238 356	42 676	5,6	8 046	5 881	7 702	4 836	5 581	10 630
1994	266 239	44 818	5,9	7 818	5 616	7 491	4 989	6 362	12 542
1995	235 053	41 219	5,7	7 738	5 554	7 232	4 501	5 349	10 845
1996	266 387	43 059	6,2	7 229	5 162	6 890	4 659	5 811	13 308
1997	282 640	43 572	6,5	6 906	5 055	6 475	4 382	5 737	15 017
1998	264 582	40 337	6,6	6 461	4 515	5 955	3 864	5 185	14 357
1999	230 262	35 110	6,6	5 944	3 979	4 841	3 309	4 355	12 682
2000	197 229	29 901	6,6	5 021	3 347	4 100	2 839	3 695	10 899
2001	165 662	25 659	6,5	4 594	2 969	3 551	2 411	3 002	9 132
2002	153 950	23 867	6,5	4 332	2 778	3 246	2 147	2 889	8 475
2003	146 983	24 038	6,1	4 846	2 962	3 443	2 232	2 731	7 824
2004	156 538	24 458	6,4	4 317	2 788	3 471	2 430	3 046	8 406
2005	158 827	24 234	6,6	4 061	2 759	3 400	2 287	3 021	8 706
2006	147 484	22 204	6,6	3 669	2 305	3 076	2 213	2 841	8 100
2007	130 689	19 781	6,6	3 308	2 071	2 843	1 864	2 478	7 217
2008	121 593	18 146	6,7	2 907	1 868	2 453	1 918	2 273	6 727
2009	127 064	18 472	6,9	2 627	1 879	2 553	1 894	2 442	7 077
2010	128 056	18 440	6,9	2 599	1 738	2 566	1 915	2 419	7 203
2011	126 940	18 092	7,0	2 519	1 760	2 437	1 818	2 303	7 255
2012	123 563	17 150	7,2	2 348	1 602	2 159	1 626	2 136	7 279

**Tabell 35 Hushåll med ekonomiskt bistånd fördelade efter
biståndstidens längd (månader) under året och hushållstyp 2012**

Antal månader	Hushållstyp						Dödsbo ¹	Totalt
	Utan barn			Med barn				
	Ensam man	Ensam kvinna	Par	Ensam man	Ensam kvinna	Par		
1	961	623	78	63	292	129	202	2 348
2	671	415	45	61	281	96	33	1 602
3-4	981	565	72	72	331	132	6	2 159
5-6	740	382	46	74	247	137	0	1 626
7-9	905	508	55	111	358	197	2	2 136
10-12	2 682	1 848	270	358	1 312	808	1	7 279
Samtliga	6 940	4 341	566	739	2 821	1 499	244	17 150

¹ Fr o m nov 2004 registreras om bidraget utgått till dödsbo.

**Tabell 36 Hushåll med ekonomiskt bistånd fördelade efter
biståndstidens längd (månader) under året och registerledarens ålder 2012**
(I par är kvinnan registerledare.)

Antal månader	Registerledarens ålder							Totalt
	-24	25-29	30-39	40-49	50-59	60-64	65-	
1	425	303	472	395	323	110	320	2 348
2	340	247	364	319	207	55	70	1 602
3-4	516	315	487	401	311	81	48	2 159
5-6	336	214	433	314	232	65	32	1 626
7-9	326	319	528	511	332	85	35	2 136
10-12	462	504	1 651	2 024	1 912	691	35	7 279
Samtliga	2 405	1 902	3 935	3 964	3 317	1 087	540	17 150

**Tabell 37 Hushåll med ekonomiskt bistånd för-
delade efter biståndstidens längd (månader)
under året och medborgarskapsgrupp¹ 2012**

Antal månader	Medborgarskapsgrupp ¹			Totalt
	Svensk	Övriga nordisk	Utom- nordisk	
1	1 713	49	586	2 348
2	1 167	26	409	1 602
3-4	1 550	50	559	2 159
5-6	1 092	30	504	1 626
7-9	1 459	50	627	2 136
10-12	5 209	186	1 884	7 279
Samtliga	12 190	391	4 569	17 150

¹ Se not 1 i tabell 10.

Tabell 38 Genomsnittlig biståndstid (månader) för hushåll med ekonomiskt bistånd fördelade efter hushållstyp 1991-2012

År	Hushållstyp ¹						Dödsbo ²	Totalt
	Ensam man		Ensam kvinna		Par			
	Utan barn	Med barn	Utan barn	Med barn	Utan barn	Med barn		
1991	4,5	4,9	4,5	5,6	5,4	5,8		4,8
1992	5,0	5,7	4,8	5,7	5,6	6,2		5,2
1993	5,5	6,1	5,0	6,0	6,2	6,6		5,6
1994	5,8	6,0	5,2	6,3	6,9	7,5		5,9
1995	5,5	5,6	5,1	6,2	6,5	7,1		5,7
1996	5,9	6,0	5,4	6,7	7,0	8,0		6,2
1997	6,1	6,7	5,7	7,1	7,4	8,4		6,5
1998	6,1	6,7	5,8	7,0	7,6	8,6		6,6
1999	6,1	6,7	5,9	7,0	7,6	8,4		6,6
2000	6,0	6,3	6,1	7,0	8,0	8,3		6,6
2001	5,9	5,9	6,1	6,8	8,0	8,0		6,5
2002	5,8	5,7	6,2	6,6	8,1	8,3		6,5
2003	5,7	6,9	5,4	6,5	7,0	8,3		6,1
2004	6,0	6,9	5,7	6,8	6,9	8,5	2,2	6,4
2005	6,2	7,2	5,9	7,1	7,3	8,4	1,4	6,6
2006	6,3	7,3	6,1	7,1	7,2	8,4	1,5	6,6
2007	6,2	7,4	6,2	7,0	7,2	8,2	1,4	6,6
2008	6,4	7,2	6,4	7,1	7,2	8,2	1,3	6,7
2009	6,7	7,4	6,4	7,4	7,6	8,3	1,4	6,9
2010	6,8	7,2	6,6	7,4	7,6	8,4	1,3	6,9
2011	6,7	7,7	6,8	7,5	7,5	8,4	1,5	7,0
2012	6,9	8	7,2	7,6	7,5	8,4	1,3	7,2

¹ Ändrade rutiner för registrering av hushållstyp från och med införandet av Paraplyet 2003.

² Fr o m nov 2004 registreras om biståndet utgått till dödsbo.

Tabell 39 Genomsnittlig biståndstid (månader) för hushåll med ekonomiskt bistånd fördelade efter registerledarens ålder 1991-2012

År	Ålder, registerledarens							Totalt
	-24 år	25-29 år	30-39 år	40-49 år	50-59 år	60-64 år	65- år	
1991	4,2	4,6	5,1	5,1	5,2	5,5	4,6	4,8
1992	4,6	5,1	5,5	5,4	5,6	6,2	4,9	5,2
1993	4,7	5,6	6,0	5,9	6,0	6,6	5,1	5,6
1994	5,2	6,0	6,4	6,2	6,2	6,7	5,4	5,9
1995	5,1	5,6	6,0	5,9	6,0	7,2	5,8	5,7
1996	5,5	6,1	6,5	6,4	6,5	7,4	5,8	6,2
1997	5,6	6,4	6,9	6,8	6,9	7,8	6,1	6,5
1998	5,6	6,3	6,9	6,9	6,9	8,1	6,3	6,6
1999	5,4	6,3	6,9	6,9	7,0	8,4	6,6	6,6
2000	5,4	6,2	6,8	7,0	7,0	8,1	6,7	6,6
2001	5,2	6,0	6,5	6,8	7,1	8,1	6,7	6,5
2002	5,2	6,1	6,6	6,8	6,9	8,0	6,7	6,5
2003	5,1	5,9	6,6	6,9	7,0	7,9	2,4	6,1
2004	4,5	6,1	6,8	7,1	7,2	7,8	2,7	6,4
2005	5,3	6,2	7,0	7,2	7,4	8,1	2,9	6,6
2006	5,4	6,1	7,0	7,4	7,6	8,2	2,7	6,6
2007	5,2	6,0	6,7	7,4	7,8	7,9	2,8	6,6
2008	5,2	6,2	6,9	7,4	7,8	7,9	2,5	6,7
2009	5,2	6,3	7,1	7,7	7,9	8,3	2,6	6,9
2010	5,2	6,2	7,1	7,7	8,0	8,4	2,9	6,9
2011	5,2	6,0	7,1	7,8	8,3	8,8	2,7	7,0
2012	5,2	6,0	7,3	8,0	8,5	8,9	2,7	7,2

Tabell 40 Genomsnittlig biståndstid (månader) för hushåll med ekonomiskt bistånd fördelade efter medborgarskapsgrupp¹ 1991-2012

År	Medborgarskapsgrupp ²			Totalt
	Svensk	Övrigt nordisk	Utomnordisk	
1991	4,1	4,8	6,4	4,8
1992	4,4	5,2	6,8	5,2
1993	4,8	5,6	7,2	5,6
1994	5,0	5,9	7,7	5,9
1995	4,9	5,6	7,3	5,7
1996	5,2	5,8	8,1	6,2
1997	5,5	6,1	8,4	6,5
1998	5,6	6,1	8,4	6,6
1999	5,6	6,1	8,2	6,6
2000	5,7	5,9	8,1	6,6
2001	5,6	5,7	7,8	6,5
2002	5,6	5,7	7,9	6,5
2003	5,6	5,7	7,3	6,1
2004	5,9	6,2	7,6	6,4
2005	6,2	6,3	7,6	6,6
2006	6,4	6,5	7,4	6,6
2007	6,4	6,6	7,1	6,6
2008	6,5	6,5	7,2	6,7
2009	6,7	6,8	7,3	6,9
2010	6,7	7,1	7,5	6,9
2011	7,0	7,0	7,2	7,0
2012	7,2	7,7	7,2	7,2

¹ Se not 1 till tabell 10.

² Ändrade rutiner för registrering av medborgarskap 2003 påverkar fördelningen av hushållen på medborgarskapsgrupper.

Tabell 41 Summa ekonomiskt bistånd fördelat efter biståndstid 1991-2012, löpande priser

År	Summa ekonomiskt bistånd, tkr					
	Biståndsmånader					
	1-2	3-4	5-6	7-9	10-12	Summa, tkr
1991	67 853	81 580	86 111	145 533	412 645	793 723
1992	69 296	87 364	95 389	166 316	523 199	941 564
1993	76 641	106 542	114 484	212 055	728 154	1 237 877
1994	71 788	104 623	120 952	241 478	876 005	1 414 845
1995	71 006	99 727	105 334	193 653	708 946	1 178 666
1996	68 401	95 669	109 126	218 460	922 784	1 414 440
1997	67 513	92 919	106 396	222 157	1 099 358	1 588 343
1998	62 377	86 932	97 459	204 574	1 060 767	1 512 109
1999	59 330	73 245	85 672	176 740	945 006	1 339 993
2000	52 462	67 209	78 512	160 118	838 728	1 197 028
2001	48 866	59 627	68 799	133 729	720 264	1 031 285
2002	48 159	57 163	66 185	136 155	703 985	¹ 1 011 647
2003	56 866	64 091	72 737	135 937	705 701	1 035 332
2004	51 958	67 663	80 562	157 614	772 991	1 130 788
2005	50 478	65 959	74 273	156 019	795 737	1 142 467
2006	44 675	60 425	73 374	146 391	735 304	1 060 169
2007	40 150	57 012	60 570	124 966	637 595	920 292
2008	36 871	51 847	68 007	121 161	607 772	885 658
2009	37 130	55 827	68 728	134 592	669 144	965 421
2010	35 577	54 763	69 597	131 625	675 324	966 886
2011	36 376	53 605	64 364	132 865	698 135	985 344
2012	33 500	49 829	61 693	121 986	721 269	988 278

¹ Pga övergången till registrering i EB, Paraplyet, saknas ca 4 mnkr utbetalade i Maria-Gamla stan i dec 2002.

**Tabell 42 Hushåll med ekonomiskt bistånd 2012 fördelade efter antal
biståndsårs de senaste 5 åren och antal biståndsmånader, antal hushåll och %**

Månader	Bistånds- hushåll	Därav antal hushåll med biståndsårs. . .							
		Endast senaste året	2 år, ej samman- hängande	2 senaste åren	3 år, ej samman- hängande	3 senaste åren	4 år, ej samman- hängande	4 senaste åren	5 senaste åren
1-9	6 143	4 845	430	561	167	92	26	16	6
10-12	1 538	957	104	273	86	74	21	16	7
13-20	1 899	-	170	789	308	355	143	84	50
21-24	765	-	15	188	105	242	105	63	47
25-30	1 016	-	-	-	83	430	181	178	144
31-36	862	-	-	-	20	198	170	248	226
37-39	395	-	-	-	-	-	48	170	177
40-48	1 322	-	-	-	-	-	58	383	881
49-60	3 210	-	-	-	-	-	-	-	3 210
Summa	17 150	5 802	719	1 811	769	1 391	752	1 158	4 748

Månader	Bistånds- hushåll	Därav hushåll, % efter biståndsårs...							
		Endast senaste året	2 år, ej samman- hängande	2 senaste åren	3 år, ej samman- hängande	3 senaste åren	4 år, ej samman- hängande	4 senaste åren	5 senaste åren
1-9	100	79	7	9	3	1	0	0	0
10-12	100	62	7	18	6	5	1	1	0
13-20	100	-	9	42	16	19	8	4	3
21-24	100	-	2	25	14	32	14	8	6
25-30	100	-	-	-	8	42	18	18	14
31-36	100	-	-	-	2	23	20	29	26
37-39	100	-	-	-	-	-	12	43	45
40-48	100	-	-	-	-	-	4	29	67
49-60	100	-	-	-	-	-	-	-	100
Summa	100	34	4	11	4	8	4	7	28

Månader	Bistånds- hushåll	Därav hushåll, % efter biståndsmånader...							
		Endast senaste året	2 år, ej samman- hängande	2 senaste åren	3 år, ej samman- hängande	3 senaste åren	4 år, ej samman- hängande	4 senaste åren	5 senaste åren
1-9	36	84	60	31	22	7	3	1	0
10-12	9	16	14	15	11	5	3	1	0
13-20	11	-	24	44	40	26	19	7	1
21-24	4	-	2	10	14	17	14	5	1
25-30	6	-	-	-	11	31	24	15	3
31-36	5	-	-	-	3	14	23	21	5
37-39	2	-	-	-	-	-	6	15	4
40-48	8	-	-	-	-	-	8	33	19
49-60	19	-	-	-	-	-	-	-	68
Summa	100	100	100	100	100	100	100	100	100

Tabell 43 Personer med ekonomiskt bistånd fördelade efter stadsdelsförvaltning 2000 och 2005-2012

Stadsdels- förvaltning	Biståndstagare								
	2000	2005	2006	2007	2008	2009	2010	2011	2012
Västerort	23 007	18 308	16 996	15 751	14 457	14 460	14 012	13 851	13 272
1 Rinkeby-Kista	11 189	7 744	7 044	6 459	5 753	5 730	5 284	5 193	4 880
3 Spånga-Tensta	6 682	4 799	4 736	4 453	4 156	4 045	3 925	3 760	3 648
4 Hässelby-Vällingby	3 601	4 013	3 698	3 555	3 360	3 433	3 553	3 666	3 586
6 Bromma	1 535	1 752	1 518	1 284	1 188	1 252	1 250	1 232	1 158
Inre staden	7 125	6 080	5 178	4 135	3 699	3 641	3 564	3 328	3 174
8 Kungsholmen	1 422	965	840	660	551	570	549	518	506
9 Norrmalm	1 401	1 209	1 035	778	643	562	583	596	546
10 Östermalm	990	629	525	401	412	432	465	498	513
12 Södermalm	3 312	3 277	2 778	2 296	2 093	2 077	1 967	1 716	1 609
Söderort	22 611	19 165	17 748	15 859	14 472	14 479	14 361	13 580	12 380
14 Enskede-Årsta-Vantör	6 700	6 188	6 072	5 341	4 974	5 054	4 860	4 488	3 828
15 Skarpnäck	3 464	3 255	2 949	2 596	2 212	1 986	1 923	1 717	1 574
18 Farsta	3 976	3 372	3 090	2 779	2 661	2 542	2 606	2 470	2 371
21 Älvsjö	872	574	524	473	491	504	568	567	545
22 Hägersten-Liljeholmen	2 923	2 447	2 029	1 735	1 545	1 553	1 510	1 423	1 358
24 Skärholmen	4 676	3 329	3 084	2 935	2 589	2 840	2 894	2 915	2 704
50 Enheten för hemlösa	847	662	642	679	641	615	656	652	614
Stockholms invandarmottagning	1
HELA STADEN	53 591	44 215	40 564	36 424	33 269	33 195	32 593	31 411	29 440

Tabell 44 Personer med ekonomiskt bistånd i % av folkmängden i de olika stadsdelsförvaltningarna 2000 och 2005-2012

Stadsdelsförvaltning	Biståndstagare i % av befolkningen									
	2000	2005	2006	2007	2008	2009	2010	2011	2012	
Västerort	11,8	9,2	8,4	7,7	7,0	6,9	6,5	6,3	5,9	
1 Rinkeby-Kista	24,8	17,1	15,4	14,2	12,8	12,8	11,6	11,1	10,2	
3 Spånga-Tensta	19,7	13,9	13,5	12,5	11,4	10,9	10,4	9,9	9,5	
4 Hässelby-Vällingby	6,2	6,8	6,1	5,7	5,3	5,4	5,4	5,5	5,3	
6 Bromma	2,6	2,9	2,5	2,1	1,9	1,9	1,9	1,8	1,7	
Inre staden	2,6	2,1	1,8	1,4	1,2	1,2	1,1	1,0	1,0	
8 Kungsholmen	2,7	1,8	1,5	1,2	1,0	1,0	0,9	0,8	0,8	
9 Norrmalm	2,3	1,9	1,6	1,2	1,0	0,9	0,9	0,9	0,8	
10 Östermalm	1,6	1,0	0,9	0,6	0,7	0,7	0,7	0,7	0,8	
12 Södermalm	3,2	3,0	2,5	2,0	1,8	1,7	1,6	1,4	1,3	
Söderort	8,1	6,8	6,2	5,4	4,8	4,7	4,5	4,2	3,7	
14 Enskede-Årsta-Vantör	8,3	7,5	7,3	6,3	5,7	5,7	5,4	4,9	4,1	
15 Skarpnäck	8,7	8,1	7,3	6,4	5,3	4,7	4,4	3,9	3,5	
18 Farsta	8,7	7,3	6,6	5,9	5,5	5,1	5,1	4,8	4,5	
21 Älvsjö	4,2	2,6	2,3	2,1	2,1	2,1	2,3	2,2	2,1	
22 Hägersten-Liljeholmen	4,9	4,0	3,2	2,7	2,3	2,2	2,0	1,9	1,7	
24 Skärholmen	15,0	10,8	9,7	9,1	8,0	8,6	8,6	8,5	7,8	
50 Enheten för hemlösa¹	0,1	0,1	0,1	0,1	0,1	0,1	0,1	0,1	0,1	
Stockholms invandarmottagning	0,0	
HELA STADEN	7,1	5,7	5,2	4,6	4,1	4,0	3,8	3,6	3,3	

¹ Som andel av hela stadens befolkning

Tabell 45 Personer med ekonomiskt bistånd fördelade efter ålder och stadsdelsförvaltning 2012

Stadsdels- förvaltning	Ålder						Totalt
	Barn ¹	18-24 ²	25-29	30-39	40-64	65-	
Västerort	4 709	1 742	929	1 886	3 730	276	13 272
1 Rinkeby-Kista	1 831	597	317	704	1340	91	4 880
3 Spånga-Tensta	1 349	551	236	442	997	73	3 648
4 Hässelby-Vällingby	1 220	451	277	550	1013	75	3 586
6 Bromma	309	143	99	190	380	37	1 158
Inre staden	508	371	241	534	1 398	122	3 174
8 Kungsholmen	80	54	33	95	227	17	506
9 Norrmalm	100	66	39	81	235	25	546
10 Östermalm	80	54	58	122	176	23	513
12 Södermalm	248	197	111	236	760	57	1 609
Söderort	3 759	1 566	803	1 782	4 158	312	12 380
14 Enskede-Årsta-Vantör	1 225	479	260	546	1254	64	3 828
15 Skarpnäck	460	201	86	216	570	41	1 574
18 Farsta	694	281	156	359	832	49	2 371
21 Älvsjö	160	75	31	59	204	16	545
22 Hägersten-Liljeholmen	322	165	99	219	515	38	1 358
24 Skärholmen	898	365	171	383	783	104	2 704
50 Enheten för hemlösa	17	8	45	149	381	14	614
HELA STADEN	8 993	3 687	2 018	4 351	9 667	724	29 440

¹ Med barn avses även överåriga barn, som i socialregistret upptas som hemmavarande (1 233 överåriga barn år 2012).

² I de fall registerledaren är under 18 år ingår även dessa (1 stycken år 2012).

Tabell 46 Personer med ekonomiskt bistånd i % av befolkningen i olika åldrar och stadsdelsförvaltning 2012

Stadsdels- förvaltning	Ålder						Totalt
	Barn ¹	18-24 ²	25-29	30-39	40-64	65-	
Västerort	8,8	8,1	5,3	5,7	5,4	0,9	5,9
1 Rinkeby-Kista	15,5	12,0	6,9	9,0	9,7	1,9	10,2
3 Spånga-Tensta	13,0	13,9	8,9	8,3	8,6	1,7	9,5
4 Hässelby-Vällingby	7,7	6,8	5,7	5,9	4,8	0,7	5,3
6 Bromma	2,0	2,4	1,8	1,8	1,7	0,4	1,7
Inre staden	1,1	1,4	0,7	0,8	1,4	0,2	1,0
8 Kungsholmen	0,9	1,2	0,4	0,6	1,2	0,2	0,8
9 Norrmalm	1,0	1,3	0,5	0,6	1,1	0,3	0,8
10 Östermalm	0,8	0,8	0,7	1,1	0,9	0,2	0,8
12 Södermalm	1,3	2,1	1,0	1,0	1,8	0,3	1,3
Söderort	5,5	5,3	2,7	3,0	4,1	0,7	3,7
14 Enskede-Årsta-Vantör	6,6	5,3	2,8	3,2	4,5	0,5	4,1
15 Skarpnäck	5,0	5,0	2,2	2,7	4,0	0,8	3,5
18 Farsta	6,4	5,8	3,7	4,4	5,1	0,5	4,5
21 Älvsjö	2,4	3,6	2,3	1,5	2,3	0,4	2,1
22 Hägersten-Liljeholmen	2,2	2,7	1,2	1,3	2,2	0,4	1,7
24 Skärholmen	11,0	9,9	5,8	7,8	7,6	2,1	7,8
50 Enheten för hemlösa³	0,0	0,0	0,1	0,1	0,1	0,0	0,1
HELA STADEN	5,3	4,8	2,5	2,8	3,6	0,6	3,3

¹ Med barn avses även överåriga barn, som i socialregistret upptas som hemmavarande (1 233 överåriga barn 2012).

² I de fall registerledaren är under 18 år ingår även dessa (1 stycken år 2012).

³ Hela stadens befolkning utgör befolkningsunderlaget.

Tabell 47 Personer med ekonomiskt bistånd fördelade efter födelse-land¹ och i % av folkmängden och för de olika stadsdelsförvaltningarna 2012

Stadsdels- förvaltning	Biståndstagare				Biståndstagare i % av folkmängden			
	Svensk	Övrigt nordisk	Utom- nordisk	Totalt	Svensk	Övrigt nordisk	Utom- nordisk	Totalt
Västerort	5 301	147	7 824	13 272	3,5	2,6	11,9	5,9
1 Rinkeby-Kista	1 791	40	3 049	4 880	8,6	3,3	11,8	10,2
3 Spånga-Tensta	1 357	32	2 259	3 648	5,9	3,5	15,8	9,5
4 Hässelby-Vällingby	1 480	51	2 055	3 586	3,0	2,9	12,1	5,3
6 Bromma	673	24	461	1 158	1,1	1,4	5,4	1,7
Inre staden	2 236	93	845	3 174	0,8	1,0	2,0	1,0
8 Kungsholmen	340	16	150	506	0,6	0,9	1,9	0,8
9 Norrmalm	381	9	156	546	0,7	0,5	1,7	0,8
10 Östermalm	356	12	145	513	0,6	0,7	1,5	0,8
12 Södermalm	1 159	56	394	1 609	1,1	1,6	2,8	1,3
Söderort	6 201	185	5 994	12 380	2,5	2,2	8,3	3,7
14 Enskede-Årsta-Vantör	1 806	52	1 970	3 828	2,6	2,2	9,1	4,1
15 Skarpnäck	869	25	680	1 574	2,5	2,3	8,3	3,5
18 Farsta	1 267	40	1 064	2 371	3,1	2,7	9,7	4,5
21 Älvsjö	313	14	218	545	1,4	2,2	6,1	2,1
22 Hägersten-Liljeholmen	961	34	363	1 358	1,5	1,6	3,2	1,7
24 Skärholmen	985	20	1 699	2 704	5,5	2,7	10,5	7,8
50 Enheten för hemlösa²	321	47	246	614	0,0	0,2	0,1	0,1
HELA STADEN	14 059	472	14 909	29 440	2,1	2,1	8,3	3,3

¹ **Svenskt hushåll** = samtliga vuxna är födda i Sverige.

Övrigt nordiskt hushåll = minst en av de vuxna är född i Finland, Danmark, Norge eller Island, men ej utom Norden.

Utomnordiskt hushåll = minst en av de vuxna är född utom Norden.

² Hela stadens befolkning utgör befolkningsunderlaget.

Tabell 48 Hushåll med ekonomiskt bistånd fördelade efter stadsdelsförvaltning 2000 och 2005-2012

Stadsdels- förvaltning	Biståndshushåll								
	2000	2005	2006	2007	2008	2009	2010	2011	2012
Västerort	11 018	8 796	8 139	7 484	6 899	7 090	6 950	7 055	6 827
1 Rinkeby-Kista	5 048	3 554	3 249	2 939	2 667	2 682	2 518	2 533	2 401
3 Spånga-Tensta	2 778	2 043	2 054	1 952	1 842	1 890	1 821	1 809	1 776
4 Hässelby-Vällingby	2 076	2 107	1 877	1 786	1 648	1 736	1 794	1 891	1 885
6 Bromma	1 116	1 092	959	807	742	782	817	822	765
Inre staden	5 476	4 472	3 813	3 129	2 803	2 785	2 803	2 661	2 527
8 Kungsholmen	1 122	763	652	520	424	436	433	414	406
9 Norrmalm	1 054	937	796	598	483	418	451	472	422
10 Östermalm	756	454	395	315	331	346	375	406	406
12 Södermalm	2 544	2 318	1 970	1 696	1 565	1 585	1 544	1 369	1 293
Söderort	12 576	10 354	9 678	8 556	7 854	8 024	8 095	7 774	7 211
14 Enskede-Årsta-Vantör	3 654	3 216	3 143	2 745	2 545	2 688	2 605	2 442	2 127
15 Skarpnäck	2 037	1 718	1 620	1 447	1 235	1 136	1 143	1 029	971
18 Farsta	2 374	1 944	1 772	1 589	1 504	1 454	1 541	1 509	1 441
21 Älvsjö	502	336	314	270	278	304	347	334	331
22 Hägersten-Liljeholmen	1 901	1 578	1 387	1 155	1 043	1 056	1 049	1 002	950
24 Skärholmen	2 108	1 562	1 442	1 350	1 249	1 386	1 410	1 458	1 391
50 Enheten för hemlösa	830	612	574	612	590	573	592	602	585
Stockholms invandarmottagning	1
HELA STADEN	29 901	24 234	22 204	19 781	18 146	18 472	18 440	18 092	17 150

Tabell 49 Hushåll med ekonomiskt bistånd fördelade efter hushållstyp och stadsdelsförvaltning 2012

Stadsdels- förvaltning	Hushållstyp						Dödsbo ¹	Totalt
	Ensamstående man		Ensamstående kvinna		Par			
	utan barn	med barn	utan barn	med barn	utan barn	med barn		
Västerort	2 402	279	1 676	1 290	274	824	82	6 827
1 Rinkeby-Kista	771	88	602	507	104	311	18	2 401
3 Spånga-Tensta	591	74	435	335	71	246	24	1 776
4 Hässelby-Vällingby	703	73	426	338	77	237	31	1 885
6 Bromma	337	44	213	110	22	30	9	765
Inre staden	1 279	106	794	244	37	30	37	2 527
8 Kungsholmen	217	18	110	37	8	6	10	406
9 Norrmalm	187	12	154	56	9	.	4	422
10 Östermalm	192	21	137	37	8	7	4	406
12 Södermalm	683	55	393	114	12	17	19	1 293
Söderort	2 797	342	1 781	1 285	247	645	114	7 211
14 Enskede-Årsta-Vantör	805	120	511	371	72	226	22	2 127
15 Skarpnäck	392	52	243	187	24	58	15	971
18 Farsta	599	54	347	262	48	107	24	1 441
21 Älvsjö	132	15	86	58	9	21	10	331
22 Hägersten-Liljeholmen	431	45	268	140	18	29	19	950
24 Skärholmen	438	56	326	267	76	204	24	1 391
50 Enheten för hemlösa	462	12	90	2	8	.	11	585
HELA STADEN	6 940	739	4 341	2 821	566	1 499	244	17 150

¹ Fr o m nov 2004 registreras om biståndet utgått till dödsbo.

Tabell 50 Hushåll med ekonomiskt bistånd efter registerledarens ålder och stadsdelsförvaltning 2012

Stadsdels- förvaltning	Ålder							Totalt
	18-24 ¹	25-29	30-39	40-49	50-59	60-64	65-	
Västerort	1 081	867	1 656	1 533	1 126	382	182	6 827
1 Rinkeby-Kista	361	300	611	552	396	132	49	2 401
3 Spånga-Tensta	339	219	388	391	297	100	42	1 776
4 Hässelby-Vällingby	271	252	481	429	292	101	59	1 885
6 Bromma	110	96	176	161	141	49	32	765
Inre staden	296	237	513	624	549	190	118	2 527
8 Kungsholmen	47	33	91	97	104	19	15	406
9 Norrmalm	51	38	81	107	88	32	25	422
10 Östermalm	41	58	114	84	58	28	23	406
12 Södermalm	157	108	227	336	299	111	55	1 293
Söderort	1 024	753	1 618	1 624	1 488	478	226	7 211
14 Enskede-Årsta-Vantör	296	242	487	460	454	146	42	2 127
15 Skarpnäck	135	81	201	239	220	60	35	971
18 Farsta	192	146	331	327	312	96	37	1 441
21 Älvsjö	51	31	56	85	77	19	12	331
22 Hägersten-Liljeholmen	126	95	212	228	192	61	36	950
24 Skärholmen	224	158	331	285	233	96	64	1 391
50 Enheten för hemlösa	4	45	148	183	154	37	14	585
HELA STADEN	2 405	1 902	3 935	3 964	3 317	1 087	540	17 150

¹ I de fall registerledaren är under 18 år ingår även dessa (1 stycken år 2012).

Tabell 51 Hushåll med ekonomiskt bistånd efter födelse­land¹ och stadsdelsförvaltning 2012

Stadsdels­förvaltning	Födelse­land			Totalt
	Sverige	Övriga norden	Utom norden	
Västerort	1 697	126	5 004	6 827
1 Rinkeby-Kista	355	30	2 016	2 401
3 Spånga-Tensta	304	32	1 440	1 776
4 Hässelby-Vällingby	616	42	1 227	1 885
6 Bromma	422	22	321	765
Inre staden	1 719	90	718	2 527
8 Kungsholmen	265	16	125	406
9 Norrmalm	277	9	136	422
10 Östermalm	278	10	118	406
12 Södermalm	899	55	339	1 293
Söderort	3 239	171	3 801	7 211
14 Enskede-Årsta-Vantör	873	43	1 211	2 127
15 Skarpnäck	492	25	454	971
18 Farsta	707	40	694	1 441
21 Älvsjö	182	13	136	331
22 Hägersten-Liljeholmen	647	34	269	950
24 Skärholmen	338	16	1 037	1 391
50 Enheten för hemlösa	304	47	234	585
HELA STADEN	6 959	434	9 757	17 150

¹ **Svenskt hushåll** = samtliga vuxna är födda i Sverige.

Övrigt nordiskt hushåll = minst en av de vuxna är född i Finland, Danmark, Norge eller Island, men ej utom norden.

Utomnordiskt hushåll = minst en av de vuxna är född utom norden.

Tabell 52 Hushåll med ekonomiskt bistånd efter medborgarskapsgrupp¹ och stadsdelsförvaltning 2012

Stadsdelsförvaltning	Medborgarskapsgrupp			Totalt
	Svensk	Övrigt nordisk	Utom-nordisk	
Västerort	4 147	131	2 549	6 827
1 Rinkeby-Kista	1 326	35	1 040	2 401
3 Spånga-Tensta	1 005	38	733	1 776
4 Hässelby-Vällingby	1 214	43	628	1 885
6 Bromma	602	15	148	765
Inre staden	2 168	53	306	2 527
8 Kungsholmen	333	9	64	406
9 Norrmalm	363	8	51	422
10 Östermalm	361	4	41	406
12 Södermalm	1 111	32	150	1 293
Söderort	5 453	161	1 597	7 211
14 Enskede-Årsta-Vantör	1 585	43	499	2 127
15 Skarpnäck	768	23	180	971
18 Farsta	1 089	44	308	1 441
21 Älvsjö	268	11	52	331
22 Hägersten-Liljeholmen	803	22	125	950
24 Skärholmen	940	18	433	1 391
50 Enheten för hemlösa	422	46	117	585
HELA STADEN	12 190	391	4 569	17 150

¹ Se not 1 till tabell 10.

Tabell 53 Hushåll med ekonomiskt bistånd fördelade efter medborgarskapsgrupp¹/världsdel och stadsdelsförvaltning 2012

Stadsdelsförvaltning	Medborgarskapsgrupp						Totalt
	Afrika	Asien	Europa utom Sverige	Sverige	Latin-/Sydamerika	Övriga	
Västerort	1 310	713	368	4 289	99	48	6 827
1 Rinkeby-Kista	576	244	143	1 385	35	18	2 401
3 Spånga-Tensta	451	165	84	1 044	21	11	1 776
4 Hässelby-Vällingby	239	250	101	1 256	26	13	1 885
6 Bromma	44	54	40	604	17	6	765
Inre staden	96	78	122	2 183	23	25	2 527
8 Kungsholmen	23	20	23	335	2	3	406
9 Norrmalm	10	14	22	367	4	5	422
10 Östermalm	8	13	17	363	3	2	406
12 Södermalm	55	31	60	1 118	14	15	1 293
Söderort	470	595	375	5 584	135	52	7 211
14 Enskede-Årsta-Vantör	169	165	107	1 626	39	21	2 127
15 Skarpnäck	60	55	58	778	18	2	971
18 Farsta	90	100	85	1 119	35	12	1 441
21 Älvsjö	13	18	21	273	4	2	331
22 Hägersten-Liljeholmen	40	36	44	814	10	6	950
24 Skärholmen	98	221	60	974	29	9	1 391
50 Enheten för hemlösa	52	24	68	425	12	4	585
HELA STADEN	1 928	1 410	933	12 481	269	129	17 150

¹ Registerledarens medborgarskap.

Tabell 54 Alla vuxna personer med ekonomiskt bistånd efter försörjningshinder¹ och stadsdelsförvaltning 2012

Försörjningshinder (kod)	Stadsdelsförvaltning							
	1 Rinkeby- Kista	3 Spånga- Tensta	4 Hässelby- Vällingby	6 Bromma	8 Kungs- holmen	9 Norr- malm	10 Öster- malm	12 Söder- malm
Arbetslös²	1 931	1 369	1 465	501	248	214	229	754
Arbetslös, otillräckl ersättn A-kassa/Alfa (01)	112	119	130	49	22	33	22	55
Arbetslös, otillräcklig ersättning AF (05)	437	342	495	143	65	63	52	212
Arbetslös, väntar ers A-kass/Alfa/AF (13)	238	145	115	83	25	15	18	87
Arbetslös utan ersättning (02)	515	578	512	232	115	82	125	356
Arbetslös utan ersättning - i aktivitet (03)	1 413	941	952	248	127	122	100	418
Flykting i introduktion (10)	4	9	-	2	-	-	-	2
Flykting i introduktion - i aktivitet (11)	8	2	2	3	-	-	-	6
Nyanländ i etablering (41)	14	22	16	7	1	4	-	5
Nyanländ 25 -75 % etablering (43)	-	-	3	-	-	-	-	-
Sjukskriven med läkarintyg²	569	424	549	212	91	111	107	354
Sjukskriven, otillräcklig sjukpenning (07)	47	35	67	24	11	13	7	27
Sjukskriven, väntar på sjukpenning (25)	35	28	72	29	7	4	6	49
Sjukskriven, ingen sjukpenning (06)	528	392	469	178	78	98	102	310
Sjuk- eller aktivitetsersättning²	264	137	153	87	25	26	28	71
Sjuk- eller aktivitetsers, otillräcklig (09)	208	108	115	35	17	20	16	44
Sjuk- eller aktivitetsers, väntar (26)	80	36	51	61	11	6	13	33
Arbetshinder, sociala skäl²	660	485	348	182	101	98	93	322
Sociala-/medicinska skäl (23)	660	485	348	182	101	98	93	322
Vård av barn²	288	207	220	30	15	7	15	34
Föräldrapenning, otillräcklig (08)	245	181	182	24	8	5	10	30
Föräldrapenning, väntar (27)	113	72	77	10	-	1	5	8
Sökt och väntar barnomsorgsplats (17)	41	17	39	4	7	1	6	2
Arbetar deltid, ofrivilligt²	171	147	189	66	28	31	45	108
Deltidsarbete, ofrivilligt (04)	134	117	171	47	26	24	37	79
Deltidsarb, ofrivill, väntar ink av lön (28)	52	45	37	28	7	12	16	38
Arbetar heltid²	86	84	53	48	16	20	20	54
Heltidsarbete, otillräcklig inkomst (18)	30	18	23	9	3	6	3	6
Heltidsarbete, väntar inkomst av lön (29)	62	73	35	42	15	17	18	49
Utan försörjningshinder - tillfälligt behov²	78	18	119	67	26	25	19	132
Utan försörjningshinder - har ink över norm (22)	78	18	119	67	26	25	19	132
Övriga²	52	30	26	18	10	12	12	17
Flykting med varaktigt nedsatt arbförmåga eller över 60 år vid UT (15)	19	-	-	-	-	-	-	-
Över 65 år med ingen eller låg ålderspension (16)	25	27	21	14	6	10	10	11
Fotboja (19)	4	-	-	-	-	-	-	1
Indrag ers/utförsäkr fr FK - 1:a ansök (24)	5	3	5	4	4	2	2	5
Utan försörjningshinder - saknar EGT (30)	-	-	-	-	-	-	-	-
Nyanländ 0-25 % etablering (42)	1	2	3	-	-	2	-	-
LMA - (ej ekonomiskt bistånd)²	4	2	2	2	0	0	0	0
Utlänning med ersättning enligt LMA (40)	4	2	2	2	-	-	-	-
Summa vuxna²	2 816	2 093	2 199	817	420	431	421	1 322

¹ Biståndstagarna kan ha ett eller flera olika försörjningshinder under året. Här presenteras de på varje försörjningshinder de hade.

En biståndstagare kan alltså återfinnas i flera rader på en stadsdelsförvaltning (den sista de fick bistånd i).

² Netto.

Tabell 54 Alla vuxna personer med ekonomiskt bistånd efter försörjningshinder¹ och stadsdelsförvaltning 2012
forts

Försörjningshinder (kod)	Stadsdelsförvaltning							Hela staden
	14 Enskede-Årsta-Vant	15 Skarpnäck	18 Farsta	21 Älvsjö	22 Hägersten-Liljeholmen	24 Skärholmen	Enheten f hemlösa	
Arbetslös²	1 488	647	1 058	217	544	1 100	269	12 034
Arbetslös, otillräckl ersättn A-kassa/Alfa (01)	135	53	84	22	52	50	13	951
Arbetslös, otillräcklig ersättning AF (05)	397	154	272	80	241	300	31	3 284
Arbetslös, väntar ers A-kass/Alfa/AF (13)	118	51	75	37	58	158	21	1 244
Arbetslös utan ersättning (02)	694	233	450	88	184	279	188	4 631
Arbetslös utan ersättning - i aktivitet (03)	996	457	644	134	288	850	157	7 847
Flykting i introduktion (10)	-	-	1	1	-	3	-	22
Flykting i introduktion - i aktivitet (11)	2	-	3	1	-	3	-	30
Nyanländ i etablering (41)	12	9	11	-	2	11	-	114
Nyanländ 25 -75 % etablering (43)	-	2	-	-	-	2	-	7
Sjukskriven med läkarintyg²	678	319	387	125	254	403	122	4 705
Sjukskriven, otillräcklig sjukpenning (07)	84	27	36	15	39	45	7	484
Sjukskriven, väntar på sjukpenning (25)	59	20	33	17	33	48	17	457
Sjukskriven, ingen sjukpenning (06)	599	300	342	101	209	349	106	4 161
Sjuk- eller aktivitetsersättning²	149	72	128	38	68	188	57	1 491
Sjuk- eller aktivitetsers, otillräcklig (09)	116	60	69	30	35	142	39	1 054
Sjuk- eller aktivitetsers, väntar (26)	48	18	67	8	38	66	23	559
Arbetshinder, sociala skäl²	567	208	356	85	300	249	347	4 401
Sociala-/medicinska skäl (23)	567	208	356	85	300	249	347	4 401
Vård av barn²	179	56	90	15	29	140	-	1 325
Föräldrapenning, otillräcklig (08)	156	51	76	13	22	118	-	1 121
Föräldrapenning, väntar (27)	63	20	21	8	6	39	-	443
Sökt och väntar barnomsorgsplats (17)	14	3	13	2	3	23	-	175
Arbetar deltid, ofrivilligt²	215	68	160	28	66	132	22	1 476
Deltidsarbete, ofrivilligt (04)	180	51	117	23	54	108	12	1 180
Deltidsarb, ofrivill, väntar ink av lön (28)	61	20	59	8	17	41	14	455
Arbetar heltid²	139	46	73	13	48	94	29	823
Heltidsarbete, otillräcklig inkomst (18)	31	11	12	3	6	23	9	193
Heltidsarbete, väntar inkomst av lön (29)	115	35	64	12	43	71	23	674
Utan försörjningshinder - tillfälligt behov²	46	31	25	8	49	45	14	702
Utan försörjningshinder - har ink över norm (22)	46	31	25	8	49	45	14	702
Övriga²	15	14	24	4	13	39	6	292
Flykting med varaktigt nedsatt arbförmåga eller över 60 år vid UT (15)	-	-	-	-	-	-	-	19
Över 65 år med ingen eller låg ålderspension (16)	14	12	8	2	12	35	6	213
Fotboja (19)	-	1	1	-	-	-	-	7
Indrag ers/utförsäkr fr FK - 1:a ansök (24)	1	1	15	2	1	4	-	54
Utan försörjningshinder - saknar EGT (30)	-	-	-	-	-	-	-	-
Nyanländ 0-25 % etablering (42)	-	-	-	-	-	2	-	10
LMA - (ej ekonomiskt bistånd)²	3	0	2	0	0	1	1	17
Utlänning med ersättning enligt LMA (40)	3	-	2	-	-	1	1	17
Summa vuxna²	2 425	1 053	1 596	361	997	1 671	593	19 215

Tabell 55 Alla vuxna personer med ekonomiskt bistånd efter vanligaste försörjningshinder¹ och stadsdelsförvaltning 2012

Försörjningshinder (kod)	Stadsdelsförvaltning								
	1 Rinkeby- Kista	3 Spånga- Tensta	4 Hässelby- Vällingby	6 Bromma	8 Kungs- holmen	9 Norr- malm	10 Öster- malm	12 Söder- malm	
Arbetslös	1 583	1 146	1 185	419	201	188	189	619	
Arbetslös, otillräckl ersättn A-kassa/Alfa (01)	58	58	57	26	15	10	12	28	
Arbetslös, otillräcklig ersättning AF (05)	228	146	255	89	39	43	35	120	
Arbetslös, väntar ers A-kass/Alfa/AF (13)	93	36	18	18	5	2	5	20	
Arbetslös utan ersättning (02)	177	254	215	107	64	43	74	180	
Arbetslös utan ersättning - i aktivitet (03)	1 014	623	625	172	77	86	63	260	
Flykting i introduktion (10)	1	7	-	2	-	-	-	2	
Flykting i introduktion - i aktivitet (11)	1	2	-	1	-	-	-	4	
Nyanländ i etablering (41)	11	20	13	4	1	4	-	5	
Nyanländ 25 -75 % etablering (43)	-	-	2	-	-	-	-	-	
Sjukskriven med läkarintyg	325	263	339	127	62	84	85	244	
Sjukskriven, otillräcklig sjukpenning (07)	18	5	28	14	7	8	5	17	
Sjukskriven, väntar på sjukpenning (25)	7	3	10	10	2	0	2	11	
Sjukskriven, ingen sjukpenning (06)	300	255	301	103	53	76	78	216	
Sjuk- eller aktivitetsersättning	156	103	89	45	14	18	18	43	
Sjuk- eller aktivitetsers, otillräcklig (09)	138	91	75	21	10	15	10	26	
Sjuk- eller aktivitetsers, väntar (26)	18	12	14	24	4	3	8	17	
Arbetshinder, sociala skäl	434	336	237	118	83	84	65	231	
Sociala-/medicinska skäl (23)	434	336	237	118	83	84	65	231	
Vård av barn	201	135	136	21	12	6	9	20	
Föräldrapenning, otillräcklig (08)	159	109	112	18	7	5	5	16	
Föräldrapenning, väntar (27)	31	23	12	2	0	0	3	2	
Sökt och väntar barnomsorgsplats (17)	11	3	12	1	5	1	1	2	
Arbetar deltid, ofrivilligt	65	56	105	31	16	23	27	50	
Deltidsarbete, ofrivilligt (04)	57	53	97	20	14	19	21	36	
Deltidsarb, ofrivill, väntar ink av lön (28)	8	3	8	11	2	4	6	14	
Arbetar heltid	20	21	21	9	5	4	5	17	
Heltidsarbete, otillräcklig inkomst (18)	10	9	12	1	1	2	1	1	
Heltidsarbete, väntar inkomst av lön (29)	10	12	9	8	4	2	4	16	
Utan försörjningshinder - tillfälligt behov	13	7	63	35	18	17	14	86	
Utan försörjningshinder - har ink över norm (22)	13	7	63	35	18	17	14	86	
Övriga	19	25	23	12	9	7	9	12	
Flykting med varaktigt nedsatt arbförmåga eller över 60 år vid UT (15)	2	-	-	-	-	-	-	-	
Över 65 år med ingen eller låg ålderspension (16)	16	24	19	12	6	7	8	9	
Fotboja (19)	-	-	-	-	-	-	-	-	
Indrag ers/utförsäkr fr FK - 1:a ansök (24)	1	-	1	-	3	-	1	3	
Utan försörjningshinder - saknar EGT (30)	-	-	-	-	-	-	-	-	
Nyanländ 0-25 % etablering (42)	-	1	3	-	-	-	-	-	
LMA - (ej ekonomiskt bistånd)	-	1	1	-	-	-	-	-	
Utlänning med ersättning enligt LMA (40)	-	1	1	-	-	-	-	-	
Summa vuxna	2 816	2 093	2 199	817	420	431	421	1 322	

¹ Bidragstagarna kan ha ett eller flera olika försörjningshinder under året. Här presenteras de efter det försörjningshinder de oftast hade. Om två försörjningshinder var lika vanliga för personen har det senaste valts.

Tabell 55 Alla vuxna personer med ekonomiskt bistånd efter vanligaste försörjningshinder¹ och stadsdelsförvaltning 2012

Försörjningshinder (kod)	Stadsdelsförvaltning							Hela staden
	14 Enskede-Årsta-Vant	15 Skarpnäck	18 Farsta	21 Älvsjö	22 Hägersten-Liljeholmen	24 Skärholmen	Enheten f hemlösa	
Arbetslös	1 181	524	838	175	456	913	201	9 818
Arbetslös, otillräckl ersättn A-kassa/Alfa (01)	62	34	41	8	28	24	6	467
Arbetslös, otillräcklig ersättning AF (05)	216	75	158	47	162	142	7	1 762
Arbetslös, väntar ers A-kass/Alfa/AF (13)	25	13	20	2	8	30	7	302
Arbetslös utan ersättning (02)	269	82	179	35	72	93	94	1 938
Arbetslös utan ersättning - i aktivitet (03)	601	311	429	83	184	609	87	5 224
Flykting i introduktion (10)	-	-	-	-	-	1	-	13
Flykting i introduktion - i aktivitet (11)	-	-	2	-	-	1	-	11
Nyanländ i etablering (41)	8	9	9	-	2	11	-	97
Nyanländ 25 -75 % etablering (43)	-	-	-	-	-	2	-	4
Sjukskriven med läkarintyg	469	213	259	81	170	233	58	3 012
Sjukskriven, otillräcklig sjukpenning (07)	28	6	22	6	22	15	2	203
Sjukskriven, väntar på sjukpenning (25)	19	4	13	4	14	17	2	118
Sjukskriven, ingen sjukpenning (06)	422	203	224	71	134	201	54	2 691
Sjuk- eller aktivitetsersättning	97	46	65	20	30	133	36	913
Sjuk- eller aktivitetsers, otillräcklig (09)	80	41	48	18	18	115	28	734
Sjuk- eller aktivitetsers, väntar (26)	17	5	17	2	12	18	8	179
Arbetshinder, sociala skäl	376	164	261	54	215	169	270	3 097
Sociala-/medicinska skäl (23)	376	164	261	54	215	169	270	3 097
Vård av barn	112	32	63	13	23	94	-	877
Föräldrapenning, otillräcklig (08)	91	28	49	11	19	84	0	713
Föräldrapenning, väntar (27)	18	3	6	2	2	2	0	106
Sökt och väntar barnomsorgsplats (17)	3	1	8	0	2	8	0	58
Arbetar deltid, ofrivilligt	120	28	64	6	39	59	6	695
Deltidsarbete, ofrivilligt (04)	107	22	53	4	33	53	3	592
Deltidsarb, ofrivill, väntar ink av lön (28)	13	6	11	2	6	6	3	103
Arbetar heltid	39	16	16	5	19	21	8	226
Heltidsarbete, otillräcklig inkomst (18)	11	7	1	0	4	7	2	69
Heltidsarbete, väntar inkomst av lön (29)	28	9	15	5	15	14	6	157
Utan försörjningshinder - tillfälligt behov	19	22	17	3	34	21	8	377
Utan försörjningshinder - har ink över norm (22)	19	22	17	3	34	21	8	377
Övriga	11	8	12	4	11	28	6	196
Flykting med varaktigt nedsatt arbförmåga eller över 60 år vid UT (15)	-	-	-	-	-	-	-	2
Över 65 år med ingen eller låg ålderspension (16)	10	8	5	2	11	26	6	169
Fotboja (19)	-	-	1	-	-	-	-	1
Indrag ers/utförsäkr fr FK - 1:a ansök (24)	1	-	6	2	-	2	-	20
Utan försörjningshinder - saknar EGT (30)	-	-	-	-	-	-	-	-
Nyanländ 0-25 % etablering (42)	-	-	-	-	-	-	-	4
LMA - (ej ekonomiskt bistånd)	1	-	1	-	-	-	-	4
Utlänning med ersättning enligt LMA (40)	1	-	1	-	-	-	-	4
Summa vuxna	2 425	1 053	1 596	361	997	1 671	593	19 215

Tabell 56 Summa ekonomiskt bistånd (tkr) fördelat efter stadsdelsförvaltning 2000 och 2005-2012, löpande priser

Stadsdels- förvaltning	Summa ekonomiskt bistånd, tkr								
	2000	2005	2006	2007	2008	2009	2010	2011	2012
Västerort	505 453	464 614	431 055	376 606	362 411	394 838	390 758	407 775	416 376
1 Rinkeby-Kista	250 019	197 835	178 912	156 446	146 669	152 674	143 546	149 669	154 083
3 Spånga-Tensta	138 199	117 097	115 197	103 223	99 039	111 419	110 195	114 156	115 770
4 Hässelby-Vällingby	84 548	106 695	99 617	86 076	85 269	96 027	100 242	106 737	108 597
6 Bromma	32 687	42 986	37 329	30 861	31 434	34 718	36 775	37 213	37 925
Inre staden	155 990	166 194	147 582	120 886	110 790	123 746	128 990	129 517	129 783
8 Kungsholmen	32 794	26 382	22 473	17 897	17 003	19 820	19 467	19 965	21 471
9 Norrmalm	28 648	32 888	28 986	21 222	18 596	20 202	19 959	22 824	22 879
10 Östermalm	19 611	15 856	13 307	10 648	12 325	13 960	16 797	20 024	20 156
12 Södermalm	74 937	91 068	82 816	71 119	62 866	69 764	72 767	66 704	65 277
Söderort	516 279	491 669	460 056	400 217	389 031	421 656	420 039	419 978	413 153
14 Enskede-Årsta-Vantör	157 382	166 163	159 808	133 878	132 930	152 731	145 194	138 676	129 638
15 Skarpnäck	80 522	80 552	77 494	70 897	62 488	60 458	60 722	57 664	58 588
18 Farsta	102 534	100 609	92 183	80 910	78 175	79 906	81 061	82 214	83 011
21 Älvsjö	19 105	14 328	13 478	10 599	13 040	13 279	15 386	16 271	17 243
22 Hägersten-Liljeholmen	64 690	63 676	51 946	43 150	39 921	41 602	41 524	43 929	43 994
24 Skärholmen	92 046	66 341	65 147	60 782	62 477	73 679	76 152	81 224	80 680
50 Enheten för hemlösa	19 293	19 991	21 477	22 584	23 427	25 180	27 100	28 074	28 966
Stockholms invandarmottagning	12
HELA STADEN	1 197 028	1 142 467	1 060 169	920 292	885 658	965 421	966 886	985 344	988 278

**Tabell 57 Summa ekonomiskt bistånd och ersättning enligt LMA i tkr
och antalet hushåll fördelade efter stadsdelsförvaltning 2012**

Stadsdels- förvaltning	Tkr			Antal hushåll med		
	Ekonomiskt bistånd	Ers enl LMA	Summa	Ekonomiskt bistånd	Ers enl LMA	Totalt netto ¹
Västerort	415 753	623	416 376	6 825	26	6 827
1 Rinkeby-Kista	153 812	272	154 083	2 400	9	2 401
3 Spånga-Tensta	115 583	187	115 770	1 775	3	1 776
4 Hässelby-Vällingby	108 511	86	108 597	1 885	10	1 885
6 Bromma	37 847	78	37 925	765	4	765
Inre staden	129 777	6	129 783	2 526	6	2 527
8 Kungsholmen	21 470	1	21 471	405	2	406
9 Norrmalm	22 879	-	22 879	422	-	422
10 Östermalm	20 151	4	20 156	406	3	406
12 Södermalm	65 277	0	65 277	1 293	1	1 293
Söderort	413 098	55	413 153	7 211	18	7 211
14 Enskede-Årsta-Vantör	129 592	47	129 638	2 127	14	2 127
15 Skarpnäck	58 588	-	58 588	971	-	971
18 Farsta	83 008	2	83 011	1 441	1	1 441
21 Älvsjö	17 243	-	17 243	331	-	331
22 Hägersten-Liljeholmen	43 990	3	43 994	950	1	950
24 Skärholmen	80 677	3	80 680	1 391	2	1 391
50 Enheten för hemlösa	28 940	26	28 966	585	1	585
HELA STADEN	987 567	710	988 278	17 147	51	17 150

¹ 38 hushåll har både haft ersättning enl LMA och ekonomiskt bistånd under året.

Tabell 58 Hushåll med ekonomiskt bistånd fördelade efter medborgarskapsgrupp¹ och stadsdelsförvaltning, samt bidrag i tkr och medelbidrag per person (viktat)² och månad 2012

Stadsdelsförvaltning	Antal biståndshåll				Summa ekon bistånd/ers enl LMA, tkr				Medelbidrag ² per biståndstagare och månad, kr			
	Svensk	Övrigt nordisk	Utom-nordisk	Totalt	Svensk	Övrigt nordisk	Utom-nordisk	Summa, tkr	Svensk	Övrigt nordisk	Utom-nordisk	Summa, kr
Västerort	4 147	131	2 549	6 827	243 832	7 119	165 424	416 376	5 489	5 985	5 484	5 492
1 Rinkeby-Kista	1 326	35	1 040	2 401	83 530	2 364	68 190	154 083	5 236	6 685	5 646	5 423
3 Spånga-Tensta	1 005	38	733	1 776	64 086	2 508	49 177	115 770	5 383	6 047	5 591	5 479
4 Hässelby-Vällingby	1 214	43	628	1 885	68 860	1 750	37 987	108 597	5 601	5 182	4 944	5 339
6 Bromma	602	15	148	765	27 357	498	10 070	37 925	6 050	5 545	6 283	6 138
Inre staden	2 168	53	306	2 527	108 494	3 133	18 155	129 783	6 865	6 541	7 088	6 889
8 Kungsholmen	333	9	64	406	16 640	534	4 296	21 471	7 247	6 511	7 814	7 336
9 Norrmalm	363	8	51	422	19 210	477	3 192	22 879	6 945	7 456	7 905	7 071
10 Östermalm	361	4	41	406	17 222	102	2 832	20 156	7 176	3 901	7 883	7 245
12 Södermalm	1 111	32	150	1 293	55 422	2 020	7 836	65 277	6 643	6 632	6 293	6 599
Söderort	5 453	161	1 597	7 211	305 466	9 714	97 973	413 153	6 050	6 571	5 558	5 931
14 Enskede-Årsta-Vantör	1 585	43	499	2 127	95 021	2 602	32 015	129 638	6 123	6 496	5 406	5 932
15 Skarpnäck	768	23	180	971	45 238	1 544	11 806	58 588	6 460	5 905	5 972	6 338
18 Farsta	1 089	44	308	1 441	63 320	2 616	17 075	83 011	6 162	6 486	5 720	6 064
21 Älvsjö	268	11	52	331	13 472	568	3 204	17 243	5 723	6 424	6 001	5 788
22 Hägersten-Liljeholmen	803	22	125	950	37 072	1 202	5 719	43 994	6 025	6 622	5 460	5 933
24 Skärholmen	940	18	433	1 391	51 343	1 182	28 154	80 680	5 549	8 061	5 411	5 529
50 Enheten för hemlösa	422	46	117	585	20 944	2 643	5 379	28 966	7 030	6 357	7 057	6 967
HELA STADEN	12 190	391	4 569	17 150	678 737	22 610	286 931	988 278	5 995	6 311	5 625	5 889

¹ Se not 1 i tabell 10.

² Ensamstående vuxen har vikten 1,0, vuxen i ett par 0,75 och barn 0,5.

Tabell 59 Medelbidrag i kronor per månad och hushåll på respektive stadsdelsförvaltning 2000 och 2005-2012, löpande priser

Stadsdelsförvaltning	Medelbidrag (kr) per månad och hushåll									
	2000	2005	2006	2007	2008	2009	2010	2011	2012	
Västerort	6 240	7 459	7 388	7 185	7 371	7 659	7 630	7 900	8 083	
1 Rinkeby-Kista	6 370	7 550	7 448	7 301	7 355	7 554	7 452	7 902	8 221	
3 Spånga-Tensta	6 369	7 539	7 549	7 246	7 520	7 869	7 957	8 203	8 367	
4 Hässelby-Vällingby	6 009	7 282	7 199	7 021	7 334	7 682	7 674	7 793	7 748	
6 Bromma	5 458	7 282	7 144	6 883	7 093	7 422	7 302	7 351	7 715	
Inre staden	5 535	6 690	6 839	6 775	6 928	7 292	7 337	7 531	7 771	
8 Kungsholmen	5 609	6 517	6 674	6 651	7 138	7 751	7 490	7 895	8 239	
9 Norrmalm	5 701	6 846	6 961	6 890	6 967	7 670	7 583	7 958	8 110	
10 Östermalm	5 446	6 568	6 591	6 593	7 124	7 230	7 628	7 940	8 200	
12 Södermalm	5 465	6 708	6 884	6 802	6 825	7 083	7 171	7 188	7 405	
Söderort	6 171	7 210	7 191	7 060	7 390	7 713	7 615	7 791	8 056	
14 Enskede-Årsta-Vantör	6 221	7 378	7 425	7 172	7 648	8 022	7 876	7 969	8 304	
15 Skarpnäck	6 222	7 254	7 206	7 149	7 371	7 724	7 807	8 077	8 306	
18 Farsta	6 083	7 205	7 194	7 146	7 317	7 591	7 494	7 678	8 021	
21 Älvsjö	5 873	7 083	7 150	6 834	7 371	7 333	7 094	7 306	7 650	
22 Hägersten-Liljeholmen	5 900	7 097	6 755	6 754	6 912	6 897	6 977	7 127	7 207	
24 Skärholmen	6 413	6 903	6 998	6 877	7 305	7 811	7 607	7 911	8 138	
50 Enheten för hemlösa	4 415	5 709	5 989	6 029	6 181	6 500	6 607	6 654	7 127	
Stockholms invandarmottagning	3 078	
HELA STADEN	6 069	7 193	7 188	7 042	7 284	7 598	7 550	7 762	7 998	

**Tabell 60 Medelbidrag i kronor per månad och hushåll, person
och viktat¹ per person i respektive stadsdelsförvaltning 2012**

Stadsdelsförvaltning	Medelbidrag (kr) per månad och		
	hushåll	person	person (viktat)
Västerort	8 083	4 158	5 492
1 Rinkeby-Kista	8 221	4 045	5 423
3 Spånga-Tensta	8 367	4 073	5 479
4 Hässelby-Vällingby	7 748	4 073	5 339
6 Bromma	7 715	5 096	6 138
Inre staden	7 771	6 187	6 889
8 Kungsholmen	8 239	6 611	7 336
9 Norrmalm	8 110	6 268	7 071
10 Östermalm	8 200	6 490	7 245
12 Södermalm	7 405	5 951	6 599
Söderort	8 056	4 692	5 931
14 Enskede-Årsta-Vantör	8 304	4 614	5 932
15 Skarpnäck	8 306	5 124	6 338
18 Farsta	8 021	4 875	6 064
21 Älvsjö	7 650	4 646	5 788
22 Hägersten-Liljeholmen	7 207	5 042	5 933
24 Skärholmen	8 138	4 186	5 529
50 Enheten för hemlösa	7 127	6 791	6 967
HELA STADEN	7 998	4 659	5 889

¹ Ensamstående vuxen har vikten 1,0, vuxen i ett par 0,75 och barn 0,5.

**Tabell 61 Summa ekonomiskt bistånd (i tkr) (exkl ersättning enl LMA)
och hushåll fördelade efter ändamålsgrupp¹ och stadsdelsförvaltning 2012**

Stadsdels- förvaltning (Kod)	Summa ekonomiskt bistånd, tkr	Därav i tkr		Antal bistånds- hushåll	Därav med	
		EGT (01-03)	Övr ekon bi- stånd (11-44)		EGT (01-03)	Övr ekon bi- stånd (11-44)
Västerort	415 753	362 284	53 469	6 825	6 616	5 208
1 Rinkeby-Kista	153 812	131 137	22 674	2 400	2 358	1 859
3 Spånga-Tensta	115 583	98 697	16 886	1 775	1 714	1 399
4 Hässelby-Vällingby	108 511	100 495	8 016	1 885	1 819	1 401
6 Bromma	37 847	31 955	5 892	765	725	549
Inre staden	129 777	113 267	16 510	2 526	2 356	1 838
8 Kungsholmen	21 470	17 997	3 473	405	374	288
9 Norrmalm	22 879	19 612	3 267	422	391	316
10 Östermalm	20 151	16 987	3 164	406	372	293
12 Södermalm	65 277	58 671	6 606	1 293	1 219	941
Söderort	413 098	360 286	52 812	7 211	6 895	5 534
14 Enskede-Årsta-Vantör	129 592	116 426	13 165	2 127	2 060	1 636
15 Skarpnäck	58 588	50 900	7 688	971	930	747
18 Farsta	83 008	71 892	11 116	1 441	1 379	1 104
21 Älvsjö	17 243	15 282	1 961	331	317	251
22 Hägersten-Liljeholmen	43 990	38 525	5 465	950	886	686
24 Skärholmen	80 677	67 260	13 417	1 391	1 323	1 110
50 Enheten för hemlösa	28 940	25 783	3 157	585	557	473
HELA STADEN	987 568	861 620	125 947	17 147	16 424	13 053

¹ Se även tabell 22.

**Tabell 62 Summa ekonomiskt bistånd (i tkr) (exkl ersättning enl LMA)
fördelade efter ändamålsgrupp¹ och stadsdelsförvaltning 2012**

Stadsdels- förvaltning (Kod)	Ändamål, tkr						Summa, tkr
	EGT (01-03)	Avgift barn- oms/hem- service. SL (12-14)	Sjukvård/ Psyko- terapi (15-23)	Bostads- anknytning (24-30)	Övriga extra bidrag (11, 31-39, 44)	Skuld- sanering (40-43)	
Västerort	362 284	2 690	16 821	27 653	4 044	2 261	415 753
1 Rinkeby-Kista	131 137	961	6 662	13 035	1 263	753	153 812
3 Spånga-Tensta	98 697	640	4 826	10 058	1 146	216	115 583
4 Hässelby-Vällingby	100 495	520	3 999	1 565	1 029	904	108 511
6 Bromma	31 955	569	1 334	2 995	605	388	37 847
Inre staden	113 267	1 909	3 721	7 820	1 368	1 693	129 777
8 Kungsholmen	17 997	342	627	2 014	214	277	21 470
9 Norrmalm	19 612	389	770	1 624	238	247	22 879
10 Östermalm	16 987	311	487	1 922	166	280	20 151
12 Södermalm	58 671	867	1 838	2 260	751	889	65 277
Söderort	360 286	4 775	15 113	24 155	4 964	3 804	413 098
14 Enskede-Årsta-Vantör	116 426	1 647	4 526	5 232	902	857	129 592
15 Skarpnäck	50 900	772	2 207	3 488	630	591	58 588
18 Farsta	71 892	531	2 466	4 972	2 027	1 119	83 008
21 Älvsjö	15 282	204	653	745	203	155	17 243
22 Hägersten-Liljeholmen	38 525	748	1 477	2 048	537	655	43 990
24 Skärholmen	67 260	872	3 783	7 670	666	426	80 677
50 Enheten för hemlösa	25 783	779	780	1 309	266	24	28 940
HELA STADEN	861 620	10 153	36 434	60 937	10 642	7 782	987 568

¹ Se även tabell 22.

**Tabell 63 Summa ekonomiskt bistånd (exkl ersättning enl LMA)
fördelade i % efter ändamålsgrupp¹ och stadsdelsförvaltning 2012**

Stadsdels- förvaltning (Kod)	Ändamål, tkr						Totalt
	EGT (01-03)	Avgift barn- oms/hem- service. SL (12-14)	Sjukvård/ Psyko- terapi (15-23)	Bostads- anknytning (24-30)	Övriga extra bidrag (11, 31-39, 44)	Skuld- sanering (40-43)	
Västerort	87,1	0,6	4,0	6,7	1,0	0,5	100
1 Rinkeby-Kista	85,3	0,6	4,3	8,5	0,8	0,5	100
3 Spånga-Tensta	85,4	0,6	4,2	8,7	1,0	0,2	100
4 Hässelby-Vällingby	92,6	0,5	3,7	1,4	0,9	0,8	100
6 Bromma	84,4	1,5	3,5	7,9	1,6	1,0	100
Inre staden	87,3	1,5	2,9	6,0	1,1	1,3	100
8 Kungsholmen	83,8	1,6	2,9	9,4	1,0	1,3	100
9 Norrmalm	85,7	1,7	3,4	7,1	1,0	1,1	100
10 Östermalm	84,3	1,5	2,4	9,5	0,8	1,4	100
12 Södermalm	89,9	1,3	2,8	3,5	1,2	1,4	100
Söderort	87,2	1,2	3,7	5,8	1,2	0,9	100
14 Enskede-Årsta-Vantör	89,8	1,3	3,5	4,0	0,7	0,7	100
15 Skarpnäck	86,9	1,3	3,8	6,0	1,1	1,0	100
18 Farsta	86,6	0,6	3,0	6,0	2,4	1,3	100
21 Älvsjö	88,6	1,2	3,8	4,3	1,2	0,9	100
22 Hägersten-Liljeholmen	87,6	1,7	3,4	4,7	1,2	1,5	100
24 Skärholmen	83,4	1,1	4,7	9,5	0,8	0,5	100
50 Enheten för hemlösa	89,1	2,7	2,7	4,5	0,9	0,1	100
HELA STADEN	87,2	1,0	3,7	6,2	1,1	0,8	100

¹ Se även tabell 22.

**Tabell 64 Hushåll med ekonomiskt bistånd (exkl ersättning enl LMA)
fördelade efter ändamålsgrupp¹ och stadsdelsförvaltning 2012**

Stadsdels- förvaltning (Kod)	Ändamål						Totalt "netto"
	EGT (01-03)	Avgift barn- oms/hem- service. SL (12-14)	Sjukvård/ Psyko- terapi, mm (15-23)	Bostads- anknytning (24-30)	Övriga extra bidrag (11, 31-39, 44)	Skuld- sanering (40-43)	
Västerort	6 616	1 293	4 289	1 387	1 800	266	6 825
1 Rinkeby-Kista	2 358	433	1 578	576	583	63	2 400
3 Spånga-Tensta	1 714	343	1 157	355	531	32	1 775
4 Hässelby-Vällingby	1 819	321	1 148	311	445	115	1 885
6 Bromma	725	196	406	145	241	56	765
Inre staden	2 356	639	1 379	489	512	161	2 526
8 Kungsholmen	374	97	217	68	90	29	405
9 Norrmalm	391	113	251	72	82	26	422
10 Östermalm	372	108	208	79	76	22	406
12 Södermalm	1 219	321	703	270	264	84	1 293
Söderort	6 895	1 887	4 409	1 344	1 333	356	7 211
14 Enskede-Årsta-Vantör	2 060	590	1 342	375	393	83	2 127
15 Skarpnäck	930	251	606	186	217	53	971
18 Farsta	1 379	328	836	261	276	97	1 441
21 Älvsjö	317	75	201	70	70	19	331
22 Hägersten-Liljeholmen	886	236	525	160	200	55	950
24 Skärholmen	1 323	407	899	292	177	49	1 391
50 Enheten för hemlösa	557	242	312	234	151	7	585
HELA STADEN	16 424	4 061	10 389	3 454	3 796	790	17 147

¹ Se även tabell 22.

Tabell 65 Antal månader som det ekonomiska biståndet avser, samt biståndstidens längd (mån) och genomsnittlig biståndstid (mån/år) per stadsdelsförvaltning 2012

Stadsdels- förvaltning	Antal avseende- månader	Bistånds- hushåll	Genom- snittlig bistånds- tid	Därav antal hushåll med biståndstid . . .					
				1 mån	2 mån	3-4 mån	5-6 mån	7-9 mån	10-12 mån
Västerort	51 512	6 827	8	781	580	822	669	889	3 086
1 Rinkeby-Kista	18 743	2 401	8	246	195	265	225	329	1 141
3 Spånga-Tensta	13 837	1 776	8	186	119	216	187	225	843
4 Hässelby-Vällingby	14 016	1 885	7	228	175	220	183	234	845
6 Bromma	4 916	765	6	121	91	121	74	101	257
Inre staden	16 700	2 527	7	413	288	345	241	323	917
8 Kungsholmen	2 606	406	6	70	48	52	42	58	136
9 Norrmalm	2 821	422	7	55	57	60	43	55	152
10 Östermalm	2 458	406	6	86	44	60	41	51	124
12 Södermalm	8 815	1 293	7	202	139	173	115	159	505
Söderort	51 287	7 211	7	1 071	679	904	654	862	3 041
14 Enskede-Årsta-Vantör	15 612	2 127	7	289	205	247	193	233	960
15 Skarpnäck	7 054	971	7	133	89	120	87	117	425
18 Farsta	10 349	1 441	7	219	115	184	128	189	606
21 Älvsjö	2 254	331	7	53	41	39	27	38	133
22 Hägersten-Liljeholmen	6 104	950	6	184	103	133	81	110	339
24 Skärholmen	9 914	1 391	7	193	126	181	138	175	578
50 Enheten för hemlösa	4 064	585	7	83	55	88	62	62	235
HELA STADEN	123 563	17 150	7	2 348	1 602	2 159	1 626	2 136	7 279

Tabell 66 Genomsnittlig boståndstid (mån/år) för respektive hushåll och stadsdelsförvaltning 2000 och 2005-2012

Stadsdelsförvaltning	Genomsnittlig boståndstid, mån/år									
	2000	2005	2006	2007	2008	2009	2010	2011	2012	
Västerort	7,4	7,1	7,2	7,0	7,1	7,3	7,4	7,3	7,5	
1 Rinkeby-Kista	7,8	7,4	7,4	7,3	7,5	7,5	7,7	7,5	7,8	
3 Spånga-Tensta	7,8	7,6	7,4	7,3	7,1	7,5	7,6	7,7	7,8	
4 Hässelby-Vällingby	6,8	7,0	7,4	6,9	7,1	7,2	7,3	7,2	7,4	
6 Bromma	5,4	5,4	5,4	5,6	6,0	6,0	6,2	6,2	6,4	
Inre staden	5,1	5,6	5,7	5,7	5,7	6,1	6,3	6,5	6,6	
8 Kungsholmen	5,2	5,3	5,2	5,2	5,6	5,9	6,0	6,1	6,4	
9 Norrmalm	4,8	5,1	5,2	5,2	5,5	6,3	5,8	6,1	6,7	
10 Östermalm	4,8	5,3	5,1	5,1	5,2	5,6	5,9	6,2	6,1	
12 Södermalm	5,4	5,9	6,1	6,2	5,9	6,2	6,6	6,8	6,8	
Söderort	6,7	6,6	6,6	6,6	6,7	6,8	6,8	6,9	7,1	
14 Enskede-Årsta-Vantör	6,9	7,0	6,8	6,8	6,8	7,1	7,1	7,1	7,3	
15 Skarpnäck	6,4	6,5	6,6	6,9	6,9	6,9	6,8	6,9	7,3	
18 Farsta	7,1	7,2	7,2	7,1	7,1	7,2	7,0	7,1	7,2	
21 Älvsjö	6,5	6,0	6,0	5,7	6,4	6,0	6,3	6,7	6,8	
22 Hägersten-Liljeholmen	5,8	5,7	5,5	5,5	5,5	5,7	5,7	6,2	6,4	
24 Skärholmen	6,8	6,2	6,5	6,5	6,8	6,8	7,1	7,0	7,1	
50 Enheten för hemlösa	5,3	5,7	6,2	6,1	6,4	6,8	6,9	7,0	6,9	
Stockholms invandarmottagning	4,0	
HELA STADEN	6,6	6,6	6,6	6,6	6,7	6,9	6,9	7,0	7,2	

Tabell 67 Summa ekonomiskt bistånd fördelat efter biståndstid och stadsdelsförvaltning 2012

Stadsdelsförvaltning	Summa ekonomiskt bistånd, tkr					
	Biståndsmånader					Summa, tkr
	1-2	3-4	5-6	7-9	10-12	
Västerort	11 000	17 628	24 406	50 510	312 831	416 376
1 Rinkeby-Kista	3 648	5 705	8 939	19 400	116 391	154 083
3 Spånga-Tensta	2 534	4 871	6 338	12 833	89 194	115 770
4 Hässelby-Vällingby	3 173	4 741	6 392	12 235	82 055	108 597
6 Bromma	1 645	2 311	2 738	6 041	25 190	37 925
Inre staden	6 044	8 099	9 175	18 639	87 826	129 783
8 Kungsholmen	1 134	1 249	1 782	3 779	13 527	21 471
9 Norrmalm	931	1 460	1 554	3 509	15 425	22 879
10 Östermalm	1 155	1 554	1 773	3 162	12 512	20 156
12 Södermalm	2 823	3 835	4 067	8 189	46 362	65 277
Söderort	15 477	22 200	25 949	49 511	300 015	413 153
14 Enskede-Årsta-Vantör	4 520	5 665	7 236	13 491	98 727	129 638
15 Skarpnäck	1 962	3 333	3 683	6 743	42 867	58 588
18 Farsta	3 031	4 877	5 526	11 204	58 373	83 011
21 Älvsjö	846	924	902	2 151	12 421	17 243
22 Hägersten-Liljeholmen	2 116	3 044	3 149	5 877	29 808	43 994
24 Skärholmen	3 003	4 357	5 455	10 045	57 819	80 680
50 Enheten för hemlösa	979	1 902	2 163	3 325	20 597	28 966
HELA STADEN	33 500	49 829	61 693	121 986	721 269	988 278

**Tabell 68 Hushåll med ekonomiskt bistånd 2012 fördelade efter antal
biståndsåar de senaste 5 åren (2008 - 2012), per stadsdelsförvaltning**

Stadsdels- förvaltning	Bistånds- hushåll	Därav antal hushåll med biståndsåar. . .							
		Endast senaste året	2 år, ej samman- hängande	2 senaste åren	3 år, ej samman- hängande	3 senaste åren	4 år, ej samman- hängande	4 senaste åren	5 senaste åren
Västerort	6 827	2 233	243	703	274	578	266	504	2 026
1 Rinkeby-Kista	2 401	737	93	210	95	216	88	187	775
3 Spånga-Tensta	1 776	513	52	225	62	159	77	127	561
4 Hässelby-Vällingby	1 885	668	62	186	74	137	80	144	534
6 Bromma	765	315	36	82	43	66	21	46	156
Inre staden	2 527	996	124	295	119	216	92	166	519
8 Kungsholmen	406	182	16	50	18	32	18	22	68
9 Norrmalm	422	187	17	42	17	39	17	26	77
10 Östermalm	406	202	20	59	21	29	8	21	46
12 Södermalm	1 293	425	71	144	63	116	49	97	328
Söderort	7 211	2 347	313	746	345	557	365	452	2 086
14 Enskede-Årsta-Vantör	2 127	611	83	206	98	163	101	153	712
15 Skarpnäck	971	295	44	97	44	57	72	51	311
18 Farsta	1 441	455	67	136	66	108	68	80	461
21 Älvsjö	331	101	11	48	24	21	20	25	81
22 Hägersten-Liljeholmen	950	373	52	106	50	69	49	56	195
24 Skärholmen	1 391	512	56	153	63	139	55	87	326
50 Enheten för hemlösa	585	226	39	67	31	40	29	36	117
HELA STADEN	17 150	5 802	719	1 811	769	1 391	752	1 158	4 748

Tabell 69 Hushåll med ekonomiskt bistånd 2012 fördelade efter antal biståndsmånader åren 2008 - 2012, per stadsdelsförvaltning

Stadsdels- förvaltning	Bistånds- hushåll	Därav antal hushåll med biståndstid . . .								
		1-9 mån	10-12 mån	13-20 mån	21-24 mån	25-30 mån	31-36 mån	37-39 mån	40-48 mån	49-60 mån
Västerort	6 827	2 227	632	748	290	421	354	162	580	1 413
1 Rinkeby-Kista	2 401	703	210	265	107	161	136	54	201	564
3 Spånga-Tensta	1 776	517	163	204	85	104	90	50	164	399
4 Hässelby-Vällingby	1 885	669	189	178	64	116	87	41	181	360
6 Bromma	765	338	70	101	34	40	41	17	34	90
Inre staden	2 527	1 114	217	286	133	142	122	56	143	314
8 Kungsholmen	406	194	41	43	27	17	16	8	19	41
9 Norrmalm	422	199	31	48	21	20	24	11	21	47
10 Östermalm	406	218	42	50	15	20	12	6	16	27
12 Södermalm	1 293	503	103	145	70	85	70	31	87	199
Söderort	7 211	2 567	629	788	313	419	359	165	563	1 408
14 Enskede-Årsta-Vantör	2 127	686	164	221	93	134	99	49	182	499
15 Skarpnäck	971	325	81	108	37	55	62	22	81	200
18 Farsta	1 441	507	109	165	52	71	68	36	110	323
21 Älvsjö	331	118	30	50	15	20	12	12	22	52
22 Hägersten-Liljeholmen	950	411	98	109	41	56	49	17	62	107
24 Skärholmen	1 391	520	147	135	75	83	69	29	106	227
50 Enheten för hemlösa	585	235	60	77	29	34	27	12	36	75
HELA STADEN	17 150	6 143	1 538	1 899	765	1 016	862	395	1 322	3 210

Tabell 70 Kostnadsförändring för ekonomiskt bistånd per stadsdelsförvaltning mellan 2011 och 2012

Stadsdelsförvaltning	Förändring		Varav förändringen förklaras av, i procentenheter				
	Tkr	%	antal hushåll	biståndstid	medelbidrag/ person	hushållstorlek	synergieffekt
Västerort							
1 Rinkeby-Kista	4 414	2,9	-5,2	6,9	2,4	-0,9	-0,4
3 Spånga-Tensta	1 614	1,4	-1,8	1,3	3,2	-1,2	-0,1
4 Hässelby-Vällingby	1 860	1,7	-0,3	2,7	1,3	-1,9	-0,1
6 Bromma	712	1,9	-6,9	4,4	3,9	1,0	-0,4
Inre staden							
8 Kungsholmen	1 505	7,5	-1,9	5,1	4,8	-0,4	0,0
9 Norrmalm	55	0,2	-10,6	10,0	-0,5	2,5	-1,1
10 Östermalm	132	0,7	0,0	-2,5	0,3	3,0	-0,1
12 Södermalm	-1 427	-2,1	-5,6	0,6	3,8	-0,7	-0,2
Söderort							
14 Enskede-Årsta-Vantör	-9 038	-6,5	-12,9	3,0	6,4	-2,1	-1,0
15 Skarpnäck	924	1,6	-5,6	4,7	5,8	-2,9	-0,5
18 Farsta	797	1,0	-4,5	1,2	3,9	0,5	-0,2
21 Älvsjö	972	6,0	-0,9	2,1	7,9	-3,0	-0,2
22 Hägersten-Liljeholmen	65	0,1	-5,2	4,4	0,5	0,7	-0,2
24 Skärholmen	-544	-0,7	-4,6	1,2	5,8	-2,8	-0,3
50 Enheten för hemlösa	892	3,2	-2,8	-0,9	10,5	-3,1	-0,6
HELA STADEN	2 933	0,3	-5,2	2,7	4,2	-1,1	-0,3

Tabell 71 Antal nytilkomna¹ biståndshushåll med ekonomiskt bistånd efter hushållstyp 1991-2012

År	Ensam man		Ensam kvinna		Par		Dödsbo ³	Totalt
	utan barn	med barn	utan barn	med barn	utan barn	med barn		
1991	6 949	180	4 721	1 701	798	1 190		15 539
1992	7 367	172	4 606	1 564	846	1 255		15 810
1993	7 913	198	5 602	1 945	986	1 411		18 055
1994	7 261	152	5 098	1 621	883	1 299		16 314
1995	5 543	154	4 298	1 428	657	933		13 013
1996	6 087	164	4 620	1 622	727	1 016		14 236
1997	5 759	159	4 463	1 524	723	1 168		13 796
1998	4 611	105	3 492	1 212	533	777		10 730
1999	3 939	101	2 825	947	471	685		8 968
2000	3 337	89	2 378	902	372	552		7 630
2001	3 146	89	2 196	845	331	464		7 071
2002	3 340	99	2 239	928	295	448		7 349
2003 ²	3 702	329	2 466	1 211	305	492		8 505
2004 ²	3 710	440	2 626	1 276	326	570	31	8 979
2005 ²	3 339	432	2 315	1 044	301	525	205	8 161
2006 ²	2 746	355	1 897	779	303	392	207	6 679
2007 ²	2 553	302	1 625	828	214	408	222	6 152
2008 ²	2 379	279	1 532	790	215	366	247	5 808
2009 ²	2 568	327	1 716	819	190	369	237	6 226
2010 ²	2 361	290	1 634	799	168	313	282	5 847
2011 ²	2 345	240	1 543	796	160	288	248	5 620
2012²	2 158	190	1 306	714	151	265	187	4 971

¹ Hushåll som inte haft ekonomiskt bistånd/ersättning enl LMA året innan.

² Ändrade rutiner för registrering av hushållstyp 2003 påverkar fördelningen av hushållen på hushållstyp.

³ Fr o m nov 2004 registreras om biståndet utgått till dödsbo.

Tabell 72 Antal nytilkomna¹ biståndshushåll med ekonomiskt bistånd efter registerledarens ålder 1991-2012

År	Ålder							Totalt
	-24 år	25-29 år	30-39 år	40-49 år	50-59 år	60-64 år	65- år	
1991	3 811	3 180	3 840	2 042	823	394	1 449	15 539
1992	4 544	3 265	3 865	2 033	827	297	979	15 810
1993	5 412	3 551	4 312	2 365	997	307	1 111	18 055
1994	5 053	2 813	3 840	2 078	1 059	341	1 130	16 314
1995	3 910	2 045	3 010	1 875	847	286	1 040	13 013
1996	4 032	2 282	3 431	1 979	1 049	304	1 159	14 236
1997	3 950	2 231	3 321	2 029	984	242	1 039	13 796
1998	3 018	1 637	2 503	1 526	933	208	905	10 730
1999	2 389	1 363	2 065	1 373	808	191	779	8 968
2000	1 735	1 064	1 797	1 285	793	199	757	7 630
2001	1 649	1 028	1 606	1 176	736	212	664	7 071
2002	1 793	1 028	1 586	1 293	827	194	628	7 349
2003	2 055	1 228	1 949	1 514	898	253	608	8 505
2004	2 332	1 278	1 985	1 564	974	254	592	8 979
2005	2 259	1 172	1 635	1 435	900	227	533	8 161
2006	1 768	946	1 319	1 204	770	199	473	6 679
2007	1 507	846	1 327	1 129	693	224	426	6 152
2008	1 327	714	1 270	1 089	743	207	458	5 808
2009	1 630	823	1 296	1 108	805	209	355	6 226
2010	1 364	729	1 261	1 094	790	226	383	5 847
2011	1 210	745	1 247	1 066	755	197	400	5 620
2012	1 153	739	1 088	879	618	181	313	4 971

¹ Se not 1 till tabell 71.

Tabell 73 Antal nytilkomna¹ boståndshushåll med ekonomiskt bostånd fördelade efter medborgarskapsgrupp² 1991-2012

År	Medborgarskapsgrupp			Totalt
	Svensk	Övrig nordisk	Utom-nordisk	
1991	10 936	909	3 694	15 539
1992	10 836	828	4 146	15 810
1993	12 678	833	4 544	18 055
1994	10 765	637	4 912	16 314
1995	9 684	556	2 773	13 013
1996	10 435	600	3 201	14 236
1997	10 132	537	3 127	13 796
1998	7 696	435	2 599	10 730
1999	6 179	349	2 440	8 968
2000	5 019	307	2 304	7 630
2001	4 753	267	2 051	7 071
2002	5 075	279	1 995	7 349
2003 ³	6 140	323	2 042	8 505
2004 ³	6 496	288	2 195	8 979
2005 ³	6 057	254	1 850	8 161
2006 ³	4 739	217	1 723	6 679
2007 ³	4 158	162	1 832	6 152
2008 ³	3 988	161	1 659	5 808
2009 ³	4 640	157	1 429	6 226
2010 ³	4 444	132	1 271	5 847
2011 ³	4 004	125	1 491	5 620
2012³	3 536	101	1 334	4 971

¹ Se not 1 till tabell 71.

² Se not 1 till tabell 10.

³ Ändrade rutiner för registrering av medborgarskap 2003 påverkar fördelningen av hushållen på medborgarskapsgrupper.

Tabell 74 Antal *nyttillkomna*¹ boståndshushåll med ekonomiskt bistånd fördelade efter stadsdelsförvaltning 2000 och 2005-2012

Stadsdels- förvaltning	Boståndshushåll									
	2000	2005	2006	2007	2008	2009	2010	2011	2012	
Västerort	2 261	2 664	2 203	2 185	2 015	2 094	1 870	2 080	1 832	
1 Rinkeby-Kista	870	996	838	793	722	723	597	705	609	
3 Spånga-Tensta	492	542	551	560	528	531	449	455	424	
4 Hässelby-Vällingby	525	671	464	530	489	520	492	610	531	
6 Bromma	374	455	350	302	276	320	332	310	268	
Inre staden	1 862	1 785	1 348	1 164	1 112	1 177	1 099	962	854	
8 Kungsholmen	370	312	268	223	177	186	182	164	156	
9 Norrmalm	347	427	276	224	187	181	201	196	136	
10 Östermalm	277	189	179	159	165	178	180	181	157	
12 Södermalm	868	857	625	558	583	632	536	421	405	
Söderort	3 227	3 462	2 903	2 568	2 464	2 740	2 654	2 357	2 088	
14 Enskede-Årsta-Vantör	897	1 027	901	742	800	909	778	664	526	
15 Skarpnäck	497	583	484	405	329	343	372	311	276	
18 Farsta	498	518	416	439	423	438	488	441	420	
21 Älvsjö	144	127	105	101	103	107	145	109	91	
22 Hägersten-Liljeholmen	671	639	501	424	395	443	415	369	345	
24 Skärholmen	520	568	496	457	414	500	456	463	430	
50 Enheten för hemlösa	280	250	225	235	217	215	224	221	197	
HELA STADEN	7 630	8 161	6 679	6 152	5 808	6 226	5 847	5 620	4 971	

¹ Se not 1 till tabell 71.

Tabell 75 Antal avslutade¹ biståndshushåll efter avslutsorsak och hushållstyp 2012

Avslutsorsak	Hushållstyp						Dödsbo ²	Totalt
	Ensamstående man		Ensamstående kvinna		Par			
	utan barn	med barn	utan barn	med barn	utan barn	med barn		
Börjat arbeta	771	64	416	232	52	160	-	1 695
Börjat studera	158	8	131	73	5	28	-	403
Bevilj tidsb sjuk-/akt.ers	66	4	55	11	3	3	-	142
Bevilj sjukers/pens/äldref	140	11	89	18	20	11	-	289
Bevilj A-kassa/Alfa/akt.stöd	57	4	42	23	5	6	-	137
Bevilj annan ersättning	127	12	112	75	5	31	2	364
Engångsans-självförsörjande	240	18	196	55	21	20	14	564
Flyttat från stadsdelen	253	32	154	99	10	45	-	593
Kriminalvård	30	4	1	-	-	1	-	36
Avliden	51	-	16	3	2	2	203	277
Okänt	610	43	289	195	51	113	1	1 302
Registr av ny samhör/sdn	32	5	16	14	6	8	1	82
Summa	2 535	205	1 517	798	180	428	221	5 884

¹ Hushåll som avslutats (avslutad utredning för ekonomiskt bistånd) under året och inte återkommit under mätperioden.

Det är hela hushållet som avslutats, ej enskilda personer, och endast de som fått bistånd i utredningen redovisas.

² Fr o m nov 2004 registreras om biståndet utgått till dödsbo.

Tabell 76 Antal avslutade¹ biståndshushåll efter avslutsorsak och ålder (registrerledarens) 2012

Avslutsorsak	Ålder							Totalt
	18-24 ¹	25-29	30-39	40-49	50-59	60-64	65-	
Börjat arbeta	384	312	437	293	229	40	-	1 695
Börjat studera	176	87	91	36	11	2	-	403
Bevilj tidsb sjuk-/akt.ers	48	36	15	19	18	5	1	142
Bevilj sjukers/pens/äldref	2	4	40	56	53	24	110	289
Bevilj A-kassa/Alfa/akt.stöd	26	16	26	39	26	4	-	137
Bevilj annan ersättning	53	43	82	82	58	19	27	364
Engångsans-självförsörjande	48	58	65	105	111	43	134	564
Flyttat från stadsdelen	124	92	169	110	68	21	9	593
Kriminalvård	4	6	10	11	4	1	-	36
Avliden	7	6	20	28	55	33	128	277
Okänt	264	173	322	285	191	50	17	1 302
Registr av ny samhör/sdn	9	9	23	16	19	3	3	82
Summa	1 145	842	1 300	1 080	843	245	429	5 884

¹ Hushåll som avslutats (avslutad utredning för ekonomiskt bistånd) under året och inte återkommit under mätperioden.

Det är hela hushållet som avslutats, ej enskilda personer, och endast de som fått bistånd i utredningen redovisas.

Tabell 77 Antal avslutade¹ biståndshushåll efter avslutsorsak och medborgarskap² 2012

Avslutsorsak	Biståndshushåll			Totalt
	Svensk	Övrigt nordisk	Utom-nordisk	
Börjat arbeta	1 205	21	469	1 695
Börjat studera	287	5	111	403
Bevilj tidsb sjuk-/akt.ers	127	3	12	142
Bevilj sjukers/pens/äldref	226	12	51	289
Bevilj A-kassa/Alfa/akt.stöd	108	4	25	137
Bevilj annan ersättning	265	9	90	364
Engångsans-självförsörjande	439	13	112	564
Flyttat från stadsdelen	352	8	233	593
Kriminalvård	28	1	7	36
Avliden	220	11	46	277
Okänt	940	29	333	1 302
Registr av ny samhör/sdn	45	2	35	82
Summa	4 242	118	1 524	5 884

¹ Se not 1 i tabell 76.

² **Svenskt hushåll** = samtliga vuxna har svenskt medborgarskap.

Övr nordiskt hushåll = minst en av de vuxna har finskt, danskt eller isländskt medborgarskap, men ej utomnordiskt.

Utomnordiskt hushåll = minst en av de vuxna är utomnordisk medborgare.

Tabell 78 Antal avslutade¹ boståndshushåll efter avslutsorsak och stadsdelsförvaltning 2012

Stadsdels- förvaltning	Avslutsorsak												Summa
	Börjat arbeta	Börjat studera	Bevilj tidsb sjuk-/akt.ers	Bevilj sjukers/ pens/äldref	Bevilj A-kassa/ Alfa/akt.stöd	Bevilj annan ersättning	Engångsans./ självför- sörjande	Flyttat från stadsdelen	Kriminal- vård	Avliden	Okänt	Registr av ny samhör/sdn	
Västerort	592	142	32	107	48	128	203	231	8	79	453	42	2 065
1 Rinkeby-Kista	164	46	11	46	11	27	56	58	4	19	150	26	618
3 Spånga-Tensta	182	45	3	19	20	36	29	62	2	23	119	5	545
4 Hässelby-Vällingby	162	30	11	23	7	41	60	74	1	27	136	8	580
6 Bromma	84	21	7	19	10	24	58	37	1	10	48	3	322
Inre staden	260	73	33	47	18	55	110	88	7	52	169	10	922
8 Kungsholmen	45	13	6	10	3	8	12	14	1	12	25	1	150
9 Norrmalm	39	11	8	7	4	13	16	12	1	5	28	4	148
10 Östermalm	45	18	11	7	-	2	21	17	3	6	34	1	165
12 Södermalm	131	31	8	23	11	32	61	45	2	29	82	4	459
Söderort	806	186	77	126	69	179	222	234	16	131	637	30	2 713
14 Enskede-Årsta-Vantör	221	47	18	31	19	44	52	53	4	36	199	11	735
15 Skarpnäck	95	23	10	21	8	18	22	37	3	21	126	7	391
18 Farsta	183	29	18	23	13	39	39	63	3	22	114	3	549
21 Älvsjö	30	7	9	3	3	18	6	9		3	32	-	120
22 Hägersten-Liljeholmen	105	32	10	26	10	24	51	24	3	22	65	4	376
24 Skärholmen	172	48	12	22	16	36	52	48	3	27	101	5	542
50 Enheten för hemlösa	37	2	-	9	2	2	29	40	5	15	43	-	184
HELA STADEN	1 695	403	142	289	137	364	564	593	36	277	1 302	82	5 884

¹ Hushåll som avslutats (avslutad utredning för ekonomiskt bistånd) under året och inte återkommit under mätperioden.

Det är hela hushållet som avslutats, ej enskilda personer, och endast de som fått bistånd i utredningen redovisas.

Tabell 79 Antal avslag under året bland biståndshushållen¹ 2008-2012

Antal avslag under året	Antal hushåll		Antal hushåll		Antal hushåll		Antal hushåll		Antal hushåll	
	2008	%	2009	%	2010	%	2011	%	2012	%
0	5 274	29,1	5 307	28,7	5 042	27,3	4 738	26,2	4 165	24,3
1	3 111	17,1	3 189	17,3	3 078	16,7	3 033	16,8	2859	16,7
2	2 450	13,5	2 513	13,6	2 531	13,7	2 457	13,6	2321	13,5
3	1 472	8,1	1 529	8,3	1 585	8,6	1 578	8,7	1556	9,1
4	1 340	7,4	1 476	8,0	1 438	7,8	1 413	7,8	1381	8,1
5	765	4,2	771	4,2	836	4,5	864	4,8	851	5,0
6	844	4,7	812	4,4	895	4,9	851	4,7	825	4,8
7	368	2,0	426	2,3	438	2,4	496	2,7	450	2,6
8	525	2,9	496	2,7	551	3,0	530	2,9	557	3,2
9	211	1,2	220	1,2	205	1,1	261	1,4	270	1,6
10	367	2,0	342	1,9	363	2,0	427	2,4	333	1,9
11	104	0,6	94	0,5	119	0,6	150	0,8	175	1,0
12	275	1,5	246	1,3	250	1,4	267	1,5	223	1,3
13	58	0,3	61	0,3	82	0,4	67	0,4	101	0,6
14	182	1,0	198	1,1	216	1,2	187	1,0	209	1,2
15-	800	4,4	792	4,3	811	4,4	773	4,3	874	5,1
Antal hushåll	18 146	100	18 472	100	18 440	100	18 092	100	17 150	100

¹ Biståndshushåll = hushåll som fått ekonomiskt bistånd/ers enl LMA någon gång under året.

Tabell 80 Antal avslag under året bland avslagshushållen¹ 2008-2012

Antal avslag under året	Antal hushåll		Antal hushåll		Antal hushåll		Antal hushåll		Antal hushåll	
	2008	%	2009	%	2010	%	2011	%	2012	%
1	1 055	55,4	976	53,7	903	51,1	892	52,9	870	51,2
2	455	23,9	423	23,3	440	24,9	395	23,4	430	25,3
3	120	6,3	129	7,1	151	8,5	124	7,4	125	7,4
4	107	5,6	127	7,0	105	5,9	106	6,3	115	6,8
5	33	1,7	34	1,9	33	1,9	30	1,8	41	2,4
6	37	1,9	58	3,2	38	2,1	35	2,1	35	2,1
7	11	0,6	6	0,3	11	0,6	9	0,5	13	0,8
8	25	1,3	21	1,2	24	1,4	26	1,5	23	1,4
9	5	0,3	6	0,3	3	0,2	6	0,4	4	0,2
10	17	0,9	9	0,5	10	0,6	16	0,9	11	0,6
11	3	0,2	2	0,1	8	0,5	3	0,2	4	0,2
12	8	0,4	9	0,5	10	0,6	13	0,8	6	0,4
13	-	0,0	-	0,0	3	0,2	-	0,0	1	0,0
14	3	0,2	7	0,4	7	0,4	7	0,4	8	0,5
15-	27	1,4	12	0,7	22	1,2	23	1,4	12	0,7
Antal hushåll	1 906	100	1 819	100	1 768	100	1 685	100	1 698	100

¹ Avslagshushåll = hushåll som ansökte om ekonomiskt bistånd/ers enl LMA någon gång under året men aldrig fick något bifall - endast avslag.

Tabell 81 Antal avslag under året bland alla¹ hushåll som ansökte om ekonomiskt bistånd 2010-2012

Antal avslag under året	Antal hushåll					
	2010	%	2011	%	2012	%
0	5 042	25,0	4 738	24,0	4 165	22,1
1	3 981	19,7	3 925	19,8	3 729	19,8
2	2 971	14,7	2 852	14,4	2 751	14,6
3	1 736	8,6	1 702	8,6	1 681	8,9
4	1 543	7,6	1 519	7,7	1 496	7,9
5	869	4,3	894	4,5	892	4,7
6	933	4,6	886	4,5	860	4,6
7	449	2,2	505	2,6	463	2,5
8	575	2,8	556	2,8	580	3,1
9	208	1,0	267	1,4	274	1,5
10	373	1,8	443	2,2	344	1,8
11	127	0,6	153	0,8	179	0,9
12	260	1,3	280	1,4	229	1,2
13	85	0,4	74	0,4	102	0,5
14	223	1,1	192	1,0	217	1,2
15-	833	4,1	791	4,0	886	4,7
Antal hushåll	20 208	100	19 777	100	18 848	100

¹ **OBS!** Att här medräknas **alla** hushåll som ansökte och fick bifall eller skriftligt avslag någon gång under året.

Tabell 82 Antal hushåll som fått avslag en eller flera gånger 2012 och antal avslag efter avslagstyp

Avslagstyp	Avslag bland biståndshushåll		Avslagshushåll		Alla hushåll med avslag under året	
	Antal hushåll ¹	Antal avslag av resp typ	Antal hushåll ¹	Antal avslag av resp typ	Antal hushåll ¹	Antal avslag av resp typ
	med typen någon gång		med typen någon gång		med typen någon gång	
Avslag pga:						
Ej till arbetsmarkn förfogande (01)						
	2 293	4 799	251	397	2 544	5 196
Ej medverkat till utredningen (02)						
	4 365	9 296	657	1 059	5 022	10 355
Behov tillgodoses av egna ink/ers (03)						
	6 024	17 280	739	1 552	6 763	18 832
Behoven fylls om sök andra bidr (04)						
	394	593	35	64	429	657
Behov tillgodoses av make (05)						
	181	402	47	74	228	476
Ej behov enligt SoL 4 kap 1 § (06)						
	8 224	27 938	212	371	8 436	28 309
Vistas ej i kommunen (07)						
	139	254	20	31	159	285
Andra orsaker (08, 10)						
	3 915	9 293	215	352	4 130	9 645
Samtliga "netto"	²12 985	69 855	²1 698	3 900	²14 683	73 755

¹ Ett hushåll kan redovisas på flera avslagstyper.

² Här redovisas nettoantalet hushåll som fått avslag (ej sammanräkning av kolumnerna).

**Tabell 83 Antal och andel hushåll som fått avslag någon gång 2012, av *alla*¹
hushåll som ansökte om ekonomiskt bistånd i respektive stadsdelsförvaltning**

Stadsdels- förvaltning	Alla hushåll med biståndsansökan				
	Antal	Därav med avslag (någon gång under året)			
		Antal	% av samtliga	Därav endast avslag	% av samtliga
Västerort	7 310	5 802	79,4	483	16,2
1 Rinkeby-Kista	2566	2117	82,5	165	15,2
3 Spånga-Tensta	1839	1340	72,9	63	8,2
4 Hässelby-Vällingby	2080	1733	83,3	195	25,2
6 Bromma	825	612	74,2	60	14,7
Inre staden	2 798	1 954	69,8	271	21,1
8 Kungsholmen	439	282	64,2	33	14,4
9 Normalm	470	313	66,6	48	20,9
10 Östermalm	446	272	61,0	40	23,5
12 Södermalm	1 443	1087	75,3	150	22,5
Söderort	8 115	6 502	80,1	904	25,2
14 Enskede-Årsta-Vantör	2 413	2074	86,0	286	28,6
15 Skarpnäck	1 115	879	78,8	144	24,1
18 Farsta	1 611	1246	77,3	170	19,7
21 Älvsjö	355	264	74,4	24	18,9
22 Hägersten-Liljeholmen	1 083	845	78,0	133	29,5
24 Skärholmen	1 538	1194	77,6	147	24,6
50 Enheten för hemlösa	625	425	68,0	40	13,4
HELA STADEN	18 848	14 683	77,9	1 698	20,7

¹ Här medräknas alla hushåll som ansökte och fick bifall och/eller skriftligt avslag någon gång under året.

Tabell 84 Antal avslag per avslagstyp för alla hushåll som ansökte 2012 vid stadsdelsförvaltningarna

Stadsdels- förvaltning	ANTAL AVSLAG PER AVSLAGSTYP								
	Ej till arb- markn förfogande (01)	Ej medv till ut- redning (02)	Behov fylls av egna ink/ers (03)	Behov fylls om sök andra bidr (04)	Behov till- godoses av make (05)	Ej behov SoL 4 kap 1 § (06)	Vistas ej i kommu- nen (07)	Andra orsaker (08, 10)	Totalt
Västerort	1 873	4 445	8 863	301	246	12 645	105	4 562	33 040
1 Rinkeby-Kista	788	1 422	2 877	115	110	4 837	39	1 098	11 286
3 Spånga-Tensta	283	482	1 823	72	44	1 499	20	2 433	6 656
4 Hässelby-Vällingby	650	2 080	3 445	70	67	5 155	36	654	12 157
6 Bromma	152	461	718	44	25	1 154	10	377	2 941
Inre staden	340	882	1 839	55	27	2 523	25	1 260	6 951
8 Kungsholmen	73	125	224	9	0	410	4	50	895
9 Norrmalm	48	129	248	14	0	431	6	51	927
10 Östermalm	46	144	208	11	6	418	4	39	876
12 Södermalm	173	484	1 159	21	21	1 264	11	1 120	4 253
Söderort	2 860	4 579	7 787	296	201	12 742	144	3 675	32 284
14 Enskede-Årsta-Vantör	735	2 010	3 173	88	45	5 337	33	1 452	12 873
15 Skarpnäck	342	504	794	34	20	1 422	21	507	3 644
18 Farsta	729	925	985	30	29	1 316	25	946	4 985
21 Älvsjö	55	105	317	15	9	460	3	177	1 141
22 Hägersten-Liljeholmen	431	471	801	42	40	1 164	6	431	3 386
24 Skärholmen	568	564	1 717	87	58	3 043	56	162	6 255
50 Enheten för hemlösa	123	449	343	5	2	399	11	148	1 480
HELA STADEN	5 196	10 355	18 832	657	476	28 309	285	9 645	73 755

Tabell 90 Introduktionsersättning 2000 och 2007-2012

	2000	2007	2008	2009	2010	2011	2012
Summa utgiven introduktionsersättning, tkr	85 010	128 447	90 941	54 899	56 454	26 403	2 262
därav ersättning till ¹							
EGT-liknande ändamål	87%	89%	88%
Extra ersättning	13%	11%	12%
Antal introduktionshushåll	1 708	2723	2 044	1 328	1 176	611	97
Antal ersättningstagare	3 888	4 988	3 659	2 464	1 928	948	146
Hushållsstorlek	2,28	1,83	1,79	1,86	1,64	1,55	1,51
Antal ersättningsmånader	11 273	15 888	12 361	7 312	7 753	3 746	279
Ersättningsmånader per introduktionshushåll	6,6	5,8	6,0	5,5	6,6	6,6	2,9
Medelersättning, kr per ersättningshushåll och månad	7 541	8 085	7 357	7 508	7 282	7 048	8 107

¹ Uppgift saknas om ändamålen för introduktionsersättningen 2004-2010.

Tabell 91 Antal ersättningstagare och antal hushåll med introduktionsersättning 1996-2012

År	Ersättningstagare			Hushåll					
	Totalt	vuxna	barn	Världsdel efter registerledarens medborgarskapsgrupp ¹					Totalt
				Europa	Asien	Afrika	Latin-/Syd-amerika	Övriga	
1996	3 001	1 841	1 160	337	688	239	77	18	1 359
1997	2 285	1 388	897	142	632	144	74	25	1 017
1998	3 020	1 810	1 210	134	910	197	85	21	1 347
1999	3 471	2 072	1 399	131	1 093	154	115	15	1 508
2000	3 888	2 303	1 585	95	1 382	132	83	16	1 708
2001	3 406	2 088	1 318	61	1 344	128	47	19	1 599
2002	2 758	1 790	968	38	1 128	235	31	20	1 452
2003	2 582	1 628	954
2004	1 638	1 019	619
2005	1 208	718	490
2006	2 715	1 842	873
2007	4 988	3 333	1 655
2008	3 659	2 371	1 288	31	899	564	11	539	2 044
2009	2 464	1 536	928	29	613	668	5	13	1 328
2010	1 928	1 286	642	20	349	785	6	16	1 176
2011	948	669	279	12	164	425	2	8	611
2012	146	107	39	1	34	59	1	2	97

¹ Uppgift saknas om medborgarskap för ersättningstagarna 2003-2007.

Tabell 92 Antal hushåll med introduktionsersättning fördelade efter registerledarens ålder 1996-2012

År	Ålder							Totalt
	-24 år	25-29 år	30-39 år	40-49 år	50-59 år	60-64 år	65- år	
1996	235	355	466	190	96	15	2	1 359
1997	181	242	382	142	64	6	-	1 017
1998	268	343	469	196	69	2	-	1 347
1999	265	360	544	241	96	-	2	1 508
2000	317	378	623	274	115	1	-	1 708
2001	307	357	557	259	111	8	-	1 599
2002	271	338	529	229	77	8	-	1 452
2003	221	288	500	201	76	12	-	1 298
2004	125	182	327	124	32	4	-	794
2005	77	111	239	125	20	4	1	577
2006	241	325	598	261	85	14	11	1 535
2007	412	615	1024	441	165	40	26	2 723
2008	340	476	734	311	129	37	17	2 044
2009	236	263	482	217	86	36	8	1 328
2010	276	235	366	181	80	32	6	1 176
2011	129	140	180	95	42	17	8	611
2012	12	26	24	17	12	4	2	97

Tabell 93 Antal hushåll med introduktionsersättning fördelade efter hushållstyp 1996-2012

År	Hushållstyp						Totalt
	Utan barn			Med barn			
	Ensam man	Ensam kvinna	Par	Ensam man	Ensam kvinna	Par	
1996	563	198	104	13	103	378	1 359
1997	412	143	84	7	84	287	1 017
1998	562	212	89	3	107	374	1 347
1999	590	231	113	6	117	451	1 508
2000	709	237	117	12	155	478	1 708
2001	707	240	89	8	155	400	1 599
2002	706	263	57	7	137	272	1 442
2003	654	202	36	14	98	294	1 298
2004	365	119	31	10	75	194	794
2005	245	95	15	12	84	126	577
2006	828	229	38	10	161	269	1 535
2007	1325	459	145	21	308	465	2 723
2008	908	500	71	61	248	256	2 044
2009	494	407	43	38	181	165	1 328
2010	448	434	21	23	161	89	1 176
2011	229	242	8	12	70	50	611
2012	35	37	2	3	12	8	97



STADSLEDNINGSKONTORET
Stadshuset, 105 35 Stockholm
Telefon 08-508 29 000 Fax 08-508 29 970
www.stockholm.se